40
№ 82

ПРИКАЗАНІЕ

ПО ВОЙСКАМЪ МОСКОВСКАГО ВОЕННАГО ОКРУГА,

Москва. 5-го Января 1873 года.

№ 1.

Окружный Военно-Медицинскій Инспекторъ, принисывая весьма малую успѣшность произведенной въ послѣднее время въ войскахъ Округа, ревакцинаціи, заготовленною, въ существовавшемъ для того заведеніи, телячьей вакциной, между прочимъ, и въ значительной степени, доказанной въ настоящее время весьма слабой прививаемости телячьей вакцины, собранной въ запасъ въ стеклахъ или трубочкахъ, заявляетъ, что нижнихъ чиновъ войскъ Округа нельзя признать достаточно предохраненными произведенной ревакцинаціей, въ виду появленія въ нѣкоторыхъ частяхъ войскъ заболѣваній натуральною оспою.

Вслѣдствіе сего и для установленія въ частяхъ войскъ Округа оспопрививанія на такихъ основаніяхъ, которыя бы дѣлали излишними всякія экстренныя мѣры въ виду угражающихъ эпидемій, Окружный Медицинскій Инспекторъ находитъ необходимымъ, чтобы врачи отдѣльныхъ частей, независимо точнаго исполненія обязанностей, указанныхъ статьями 152 и 153 кн. I части III Св. Воен. Постанов. во-первыхъ, озаботились теперь же привитіемъ гуманизированной предохранительной оспы, кромѣ лицъ, которымъ она во все привита не была, также и тѣмъ, у которыхъ привитіе сомнительно и которымъ вторичное привитіе будетъ признано врачами необходимымъ и во вторыхъ, такую ревакцинацію производить постоянно, переодически, во время и въ порядкѣ, какъ то будетъ назначаемо командирами частей, по ихъ усмотрѣнію. При этомъ, для удовлетворенія постоянныхъ нуждамъ въ предохранительной оспѣ, и въ устраненіе

ГОСУДАРСТВ. ПУБЛИЧНАЯ ИСТОРИЧЕСКАЯ БИБЛІОТЕКА
566689

излишнихъ расходовъ на пріобрѣтеніе ея, а также, между прочемъ, и для ознакомленія фельдшеровъ и фельдшерскихъ учениковъ со способомъ, не только прививанія, но и собиранія и храненія оспенной матеріи,—врачи обязаны имѣть постоянно на лицо необходимый и своевременно обновляемый запасъ оспенной лимфы, собирая оную отъ здоровыхъ дѣтей и взрослыхъ, которымъ прививаютъ. О первоначальномъ же, въ случаѣ нужды, пріобрѣтеніи необходимаго количества гуманизированной осны въ настоящее время врачи докладываютъ командирамъ частей. Для контроля за исполненіемъ сихъ мѣръ, врачи обязаны вести отдѣльные списки вакцинированныхъ и ревакцинированныхъ ими, какъ чиновъ своей части, такъ и ихъ семействъ, а также отмѣчать количество стеколъ собираемой въ запасъ оспенной лимфы и при годовыхъ отчетностяхъ, представляемыхъ въ Окружное Военно-Медицинское Управленіе, кромѣ свѣдѣній о числѣ вакцинированныхъ въ теченіи года съ обозначеніемъ результата прививки, какъ въ томъ такъ и въ другомъ случаѣ, представлять и свѣдѣніе о числѣ стеколъ оспенной матеріи, собранной врачами въ теченіи года.

Обязанность наблюдать за исполненіемъ изложенныхъ распоряженій должна быть возложена на дивизіонныхъ врачей, которые, при инспектированіи медицинской части въ войскахъ, должны обращать на это особое свое вниманіе и найденное состояніе оспопрививательнаго дѣла въ воинской части включать въ свои отчеты.

Командующій войсками находя, что изложенныя мѣры, при надлежащемъ выполненіи, могутъ достаточно предохранить войска Округа отъ оспенныхъ эпидемій и, при появленіи послѣднихъ, устранить необходимость экстренныхъ, мѣръ, всегда дорого стоющихъ,—изволилъ приказать объявить о вышеизложенномъ по войскамъ Округа для надлежащаго исполненія.

Подписалъ:

Начальникъ Штаба, *Генералъ-Лейтенантъ Роопъ.*

По Окружному Штабу.

2) На телеграфныхъ станціяхъ въ Сквирѣ, Звенигородскѣ, Богуславѣ, Черкасахъ (Кіевской губерніи), Винницѣ, Гайсинѣ, Рахнахъ (Подольской губерніи), Коломнѣ (Московской губерніи), Бѣлевѣ (Тульской губерніи) и Задонскѣ (Воронежской губерніи) открытъ пріемъ депешъ международной корреспонденціи.

3) Временная телеграфная станція въ деревнѣ Іевлевой (Тобольской губерніи), за прекращеніемъ навигаціи по рѣкѣ Тоболу, закрыта.

Подписалъ: Начальникъ Главнаго Штаба,
Генералъ-Адъютантъ Графъ Гейденъ.

По Окружному Штабу.

ПРИКАЗАНІЕ
ПО ВОЙСКАМЪ МОСКОВСКАГО ВОЕННАГО ОКРУГА.

Москва. 9-го Января 1873 года.

№ 2.

Циркуляры Главнаго Штаба, отъ 13 и 17-го минувшаго Декабря 1872 года за №№ 315 и 316-мъ, прилагаемые при семъ въ копіи, объявляются по войскамъ, для свѣдѣнія, руководства и исполненія.

Подписалъ:
Начальникъ Штаба, *Генералъ-Лейтенантъ Роопъ.*

Копіи съ циркуляровъ Главнаго Штаба:

а) Отъ 13-го Декабря за № 315-мъ.

Въ табели, подъ лит. Б., приложенной къ положенію о госпитальныхъ обозахъ, объявленному приказомъ по Военному вѣдомству сего года за № 81, вкралась ошибка, именно: каждая полоса стали къ аптечнымъ платформамъ для военно-временныхъ госпиталей показана въ табели длиною въ *три* фута, а слѣдовало показать 7 футовъ.

По приказанію Военнаго Министра, Главный Штабъ объявляетъ объ этомъ по Военному вѣдомству.

б) Отъ 17-го Декабря за № 316-мъ.

Главный Штабъ, согласно увѣдомленію Телеграфнаго Департамента, объявляетъ:

1) На станціяхъ Московско-Курской желѣзной дороги: въ Климовкѣ, Ясенкахъ, Самозвановкѣ, Сумароковѣ и Становомъ-Колодезѣ открытъ пріемъ депешъ внутренней корреспонденціи.

ПРИКАЗАНІЕ

ПО ВОЙСКАМЪ МОСКОВСКАГО ВОЕННАГО ОКРУГА

Москва. 10-го Января 1873 года.

№ 3.

По возбужденному вопросу о томъ, слѣдуетъ ли военнымъ офицерамъ, занимающимъ должность дѣлопроизводителя по хозяйственной части, отпускать учебные для практической стрѣльбы припасы, Главное Артиллерійское Управленіе, принимая во вниманіе, что на основаніи 4 ст. Высочайше утвержденнаго въ 13 день Декабря 1871 года и приложеннаго къ *приказу по* Военному вѣдомству 2 числа того же *мѣсяца* за № 384, положенія объ управленіи хозяйствомъ въ отдѣльныхъ частяхъ войскъ, военные офицеры, избираемые въ должность Дѣлопроизводителя, могутъ состоять въ этой должности, подобно казначеямъ и квартермистрамъ, только до чина Штабсъ-Капитана (въ пѣхотѣ и гвардейской кавалеріи), и Ротмистра (въ армейской кавалеріи) включительно; съ дальнѣйшимъ же ихъ производствомъ въ чины, они должны командовать отдѣльною частію, для чего знаніе на практикѣ стрѣльбы изъ огнестрѣльнаго оружія составляетъ необходимое условіе, и что казначеямъ и квартермистрамъ отпускъ учебныхъ припасовъ производится ежегодно, предписало Окружному Артиллерійскому Управленію отъ 20 минувшаго Декабря за № 33778, на военныхъ офицеровъ, занимающихъ должность дѣлопроизводителя по хозяйственной части, отпускать учебные, для практической стрѣльбы, припасы, наравнѣ съ казначеями и квартермистрами своихъ

частей, т. е. въ линейныхъ на 30, а въ стрѣлковыхъ баталіонахъ на 100 боевыхъ патроновъ.

Вслѣдствіе отзыва Начальника Артиллеріи Округа отъ 31 прошлаго Декабря № 16143-мъ, и по приказанію Командующаго войсками Округа, объявляется о вышеизложенномъ по войскамъ Округа, для руководства при требованіи учебныхъ припасовъ.

Подписалъ:

Начальникъ Штаба, *Генералъ-Лейтенантъ Роопъ.*

По Окружному Штабу.

ПРИКАЗАНІЕ

ПО ВОЙСКАМЪ МОСКОВСКАГО ВОЕННАГО ОКРУГА.

Москва. 11-го Января 1873 года.

№ 4.

Главный Штабъ отъ 2-го сего Января № 14 увѣдомилъ, что Оберъ-Офицеры, занимающіе должности помощниковъ старшихъ адъютантовъ въ различныхъ штабахъ и управленіяхъ, а также состоящіе для порученій и причисленные къ Генеральному Штабу, должны получать квартирныя деньги изъ окладовъ, присвоенныхъ, Высочайше утвержденнымъ 31 Мая 1872 года, положеніемъ Государственнаго Совѣта, офицерамъ *не командующимъ ротами*. Что же касается до размѣра квартирнаго довольствія оберъ-офицеровъ, находящихся на должности старшихъ адъютантовъ, то объ этомъ послѣдуетъ особое распоряженіе.

По приказанію Командующаго войсками Округа, объявляется объ этомъ по войскамъ Округа для надлежащаго свѣдѣнія и руководства.

Подписалъ:

Начальникъ Штаба, *Генералъ-Лейтенантъ Роопъ.*

По Окружному Штабу.

ПРИКАЗАНІЕ

ПО ВОЙСКАМЪ МОСКОВСКАГО ВОЕННАГО ОКРУГА.

Москва. 13-го Января 1873 года.

№ 5.

По приказанію Командующаго войсками Округа, объявляется при семъ по войскамъ Московскаго Военнаго Округа для свѣдѣнія и руководства табель о суточныхъ кормовыхъ окладахъ на 1873 годъ по Петербургскому Военному Округу, объявленная въ приказаніяхъ по тому Округу отъ 14-го Октября и 21-го *Декабря 1872 года* за № 191 и 238 и въ дополнительныхъ объявленіяхъ отъ 25-го Ноября 1872 года и 3-го сего Января.

Подписалъ:

Начальникъ Штаба, *Генералъ-Лейтенантъ Роопъ.*

По Окружному Штабу.

ТАБЕЛЬ

с суточномъ кормовомъ довольствіи для рекрутъ и проходящихъ воинскихъ командъ въ нештатномъ составѣ или по одиночкѣ, а также и для арестантовъ, въ Петербургскомъ Военномъ Округѣ на 1873 годъ.

НАЗВАНІЕ ГУБЕРНІЙ.	Для довольствія рекрутъ и проходящихъ воинскихъ командъ въ нештатномъ составѣ или по одиночкѣ.	Для арестантовъ, согласно приказа по военному вѣдомству 21-го Іюня 1872 года за № 183 и циркуляра Главнаго Штаба отъ 3-го Сентября за № 219.
		Съ 1-го Октября 1872 года по 1-е Сентября 1873 года.
По С.-Петербургской . . .	14 3/4 коп.	10 6/10 коп.
— Новгородской	13 3/4 —	10 —
— Псковской.	13 2/10 —	9 1/2 —
— Эстляндской	14 1/2 —	10 6/10 —
— Олонецкой	12 8/10 —	9 1/2 —
— Архангельской	12 7/10 —	9 7/10 —

Съ подлинною вѣрно:

Старшій Адъютантъ Штаба Московскаго Военнаго Округа, *Подполковникъ Сапожниковъ.*

ПРИКАЗАНІЕ

ПО ВОЙСКАМЪ МОСКОВСКАГО ВОЕННАГО ОКРУГА,

Москва. 13-го Января 1873 года.

№ 6

Циркуляры Главнаго Штаба отъ 21-го минувшаго Декабря 1872 года за №№ 318, 319, 320 и 321-мъ, прилагаемые при семъ въ копіи, объявляются по войскамъ для свѣдѣнія, руководства и исполненія.

Подписалъ:
Начальникъ Штаба, *Генералъ-Лейтенантъ Роопъ.*

Копіи съ циркуляровъ Главнаго Штаба:

а) Отъ 21-го Декабря за № 318-мъ.

Томъ I часть IV Свода Военныхъ Постановленій, изданія 1869 года, отпечатанъ и поступилъ въ продажу. Цѣна за экземпляръ *пятьдесятъ копѣекъ*, а съ необходимою для пересылки укупоркою *шестьдесятъ пять копѣекъ.*

Съ требованіями о высылкѣ слѣдуетъ обращаться въ Военную Типографію.

б) Отъ 21-го Декабря за № 319-мъ.

Военный Совѣтъ, по докладу представленія Главнаго Артиллерійскаго Управленія, о сдачѣ резервными пѣхотными баталіонами 7-лин. нарѣзныхъ и гладкоствольныхъ ружей,—журналомъ 18 Ноября положилъ:

1) Состоящія въ резервныхъ пѣхотныхъ баталіонахъ 7-милин. нарѣзныя ружья пѣхотнаго образца и образца Стрѣлковаго баталіона ИМПЕРАТОРСКОЙ Фамиліи, выданныя означеннымъ баталіонамъ временно, взамѣнъ 6-лин., съ дула заряжающихся, винтовокъ, отобранныхъ отъ баталіоновъ, для передѣлки въ скорострѣльныя, по системѣ Крынка, при-

нять въ Артиллерійскіе склады безъ брака, съ пополненіемъ только утерянныхъ и недостающихъ частей; причемъ, при сдачѣ резервными баталіонами означенныхъ ружей, за утерянныя и поломанныя части въ этихъ ружьяхъ взыскивать съ баталіоновъ деньги по вѣсу заключающагося въ означенныхъ частяхъ металла, по разсчету, указанному въ циркулярѣ Главнаго Штаба отъ 5 Сентября 187[illegible] г. за № 264; за не сданные же полные экземпляры 7-лин. нарѣзныхъ ружей взыскивать ту цѣну, по которой обошлось изготовленіе ихъ казнѣ.

2) Подлежащія, за оставленіемъ согласно приказа по Военному вѣдомству отъ 11 Мая 1872 года за № 147, въ каждомъ резервномъ пѣхотномъ баталіонѣ по 500 гладкоствольныхъ ружей, къ сдачѣ излишнія 7 лин. гладкоствольныя ружья сдать въ Артиллерійскіе склады, съ подвозкою ихъ, на разстоянія небольшія 30 верстъ, отъ мѣстъ расположенія баталіоновъ до складовъ, средствами самихъ баталіоновъ; въ тѣхъ же резервныхъ баталіонахъ, въ которыхъ по отдаленности ихъ отъ складовъ, подвозка потребовала бы особыхъ расходовъ, сдать это оружіе въ ближайшія губернскія баталіоны или уѣздныя команды, причемъ оружіе это принять въ означенные пункты безъ брака, съ пополненіемъ только утерянныхъ и недостающихъ частей; за утерянныя же и поломанныя въ означенныхъ гладкоствольныхъ ружьяхъ части взыскивать деньги, по вѣсу заключающагося въ этихъ частяхъ металла и по разсчету, указанному въ циркулярѣ Главнаго Штаба отъ 5 Сентября 1871 г. за № 264; за не сданные же полные экземпляры гладкоствольныхъ ружей взыскивать по 60 коп. за каждый экземпляръ.

3) По сдачѣ резервными пѣхотными баталіонами 7-лин. гладкоствольныхъ ружей, окружнымъ Артиллерійскимъ Управленіямъ озаботиться разсортировкою ихъ; причемъ тѣ ружья, которыя по разсортировкѣ окажутся въ настоящемъ ихъ видѣ или, по исправленіи, годными для употребленія,— оставить на храненіи, съ отпускомъ на содержаніе ихъ ремонта, по арсенальному положенію, въ размѣрѣ 1½ коп. сер. въ годъ на каждое ружье; что же касается до ружей

вовсе негодныхъ, то, по разборкѣ ихъ, отобрать отъ нихъ годныя для употребленія въ составѣ оружія части, а объ обращеніи остальныхъ затѣмъ частей въ продажу, войти въ свое время, установленнымъ порядкомъ, съ представленіемъ.

О таковомъ положеніи Военнаго Совѣта, Главный Штабъ объявляетъ по Военному вѣдомству, для надлежащаго свѣдѣнія и руководства.

в) Отъ 21-го Декабря за № 320-мъ.

Дѣйствительный Статскій Совѣтникъ Ѳ. А. Рейнботъ отпечаталъ нынѣ четвертымъ изданіемъ составленную имъ книгу: «*Отвѣты на обыкновенные вопросы дѣтей, какъ и изъ чего это дѣлается? изъ области техническихъ производствъ*». Цѣна для войскъ 1 р. 75 коп., на пересылку прилагается по почтовой таксѣ за 2 фунта.

Главный Штабъ, рекомендуя означенное сочиненіе войскамъ и прилагая при семъ объявленіе (*), заключающее въ себѣ содержаніе книги, присовокупляетъ, что съ требованіями слѣдуетъ *обращаться* къ Дѣйствительному Статскому Совѣтнику Ѳедору Антоновичу *Рейноботу*, въ С.-Петербургъ, на Пескахъ, въ 6-й улицѣ, домъ № 7.

г) Отъ 21-го Декабря за № 321-мъ.

Вышли въ свѣтъ и поступили въ продажу слѣдующія изданія: 1) двѣнадцать чтеній для народа «*О Святой землѣ*», цѣна каждому чтенію 5 коп. безъ пересылки, и 2) чтеніе для народа «*О китѣ*», цѣна 5 коп. безъ пересылки.

Главный Штабъ, рекомендуя означенныя изданія войскамъ, присовокупляетъ, что съ требованіями слѣдуетъ обращаться къ коммиссіонеру Военно-Учебныхъ Заведеній Фену и К°, въ С.-Петербургѣ, въ зданіи бывшаго Солянаго городка.

Подписалъ: Начальникъ Главнаго Штаба,
Генералъ-Адъютантъ Графъ Гейденъ.

(*) Объявленіе приложено къ циркуляру Главнаго Штаба за № 320-мъ.

По Окружному Штабу.

ПРИКАЗАНІЕ

ПО ВОЙСКАМЪ МОСКОВСКАГО ВОЕННАГО ОКРУГА.

Москва. 15-го Января 1873 года.

№ 7.

I.

Въ росписаніи утвержденныхъ положеніемъ Военнаго Совѣта 11-го Ноября 1872 года приварочныхъ окладовъ на 1873 годъ для войскъ Московскаго Военнаго Округа, вкралась опечатка: по Вологодской губерніи усиленный годовой приварочный окладъ долженъ быть не 13 р. 38¾ коп., *а 13 р. 68¾ коп.*

По приказанію Командующаго войсками Округа, объявляется *объ этомъ по войскамъ* для свѣдѣнія и руководства, въ дополненіе къ приказу по Московскому Военному Округу отъ 17-го Декабря 1872 года за № 114.

По Окружному Интендантскому Управленію.

II.

Окружный Штабъ Виленскаго Военнаго Округа увѣдомилъ, отъ 8 сего Января за № 81, что вслѣдствіе затрудненій, встрѣченныхъ при примѣненіи положенія, объявленнаго при приказѣ по Военному вѣдомству 1871 года за № 256, впредь до утвержденія новыхъ кормовыхъ окладовъ на 1873 годъ, на основаніи Высочайше утвержденнаго въ 6-й день Мая минувшаго года положенія Военнаго Совѣта, за продовольствіе въ предѣлахъ Виленскаго Округа пересыльныхъ нижнихъ чиновъ, проходящихъ въ нештатныхъ командахъ и по одиночкѣ, слѣдуетъ оставить кормовые оклады, установленные на 1872 годъ, объявленные въ приказаніи по войскамъ Московскаго Военнаго Округа отъ 4 Января 1872 года за № 1-мъ.

По приказанію Командующаго войсками Округа объявляю объ этомъ по войскамъ Московскаго Военнаго Округа для свѣдѣнія и руководства

III.

По случаю кончины ЕЯ ИМПЕРАТОРСКАГО ВЫСОЧЕСТВА Великой Княгини ЕЛЕНЫ ПАВЛОВНЫ, ГОСУДАРЬ ИМПЕРАТОРЪ Высочайше повелѣть соизволилъ:

1) Всѣмъ частямъ Гвардіи равно и тѣмъ частямъ, въ коихъ въ Бозѣ почившіе Великій Князь МИХАИЛЪ ПАВЛОВИЧЪ и Великая Княгиня ЕЛЕНА ПАВЛОВНА состояли шефами, а также полкамъ, въ коихъ нынѣ состоятъ шефами Великая Княгиня ЕКАТЕРИНА МИХАЙЛОВНА и Его Королевское Высочество Принцъ Августъ Виртембергскій,—носить трауръ въ теченіе трехъ мѣсяцевъ: по день похоронъ—глубокій, затѣмъ восемь недѣль (считая съ 9-го Января)—на рукавѣ и темлякѣ, а остальныя четыре недѣли,—на одномъ рукавѣ.

2) Тотъ же трауръ носить войскамъ Петербургскаго гарнизона, а равно всѣмъ находящимся въ Петербургѣ Генераламъ, Штабъ и Оберъ-Офицерамъ и Чиновникамъ Военнаго вѣдомства.

Вслѣдствіе отзыва Главнаго Штаба, отъ 12-го сего Января за № 56, и по приказанію командующаго войсками, объявляется о вышеизложенномъ по войскамъ Московскаго Округа.

Подписалъ:

Начальникъ Штаба, *Генералъ-Лейтенантъ Роопъ.*

По Окружному Штабу.

ПРИКАЗАНІЕ

ПО ВОЙСКАМЪ МОСКОВСКАГО ВОЕННАГО ОКРУГА

Москва. 15-го Января 1873 года.

№ 8

Циркуляры Главнаго Штаба отъ 26 и 25-го минувшаго Декабря за №№ 322, 323, 324, 325 и 326-мъ, прилагаемые при семъ въ копіи, объявляются по войскамъ для свѣдѣнія, руководства и исполненія.

Подписалъ:

Начальникъ Штаба, *Генералъ-Лейтенантъ Роопъ.*

Копіи съ циркуляровъ Главнаго Штаба:

а) Отъ 26-го Декабря за № 322-мъ.

Главный Штабъ, по приказанію Г. Военнаго Министра, объявляетъ по Военному вѣдомству для надлежащаго исполненія:

1) Что генералы, штабъ и оберъ-офицеры, занимающіе нынѣ въ городахъ, на которые распространяется дѣйствіе, Высочайше утвержденнаго 31-го Мая сего года, положенія Государственнаго Совѣта, объявленнаго въ приказѣ по Военному вѣдомству за № 223, квартиры въ зданіяхъ, нанятыхъ на счетъ государственнаго земскаго сбора по контрактамъ, срокъ которыхъ по 1-е Января 1873 года еще не окончится, или въ помѣщеніяхъ, устроенныхъ городами, а также мѣстными земствами, не имѣютъ права на полученіе квартирныхъ денегъ.

56682

2) Что деньги эти, въ случаѣ квартированія офицерскихъ чиновъ въ зданіяхъ, принадлежащихъ городамъ или земствамъ, должны быть выдаваемы полностью симъ послѣднимъ, въ вознагражденіе за принадлежащія имъ помѣщенія, съ условіемъ отапливать и освѣщать ихъ, согласно 2-го примѣч. къ III ст. упомянутаго Высочайшаго повелѣнія, и

3) Что генералы, штабъ и оберъ-офицеры, имѣющіе квартиры въ помѣщеніяхъ, устроенныхъ на счетъ городовъ или земствъ, отнюдь не должны оставлять этихъ квартиръ произвольно, если онѣ удовлетворяютъ законнымъ требованіямъ.

При этомъ Главный Штабъ считаетъ долгомъ присовокупить, что относительно порядка освидѣтельствованія тѣхъ изъ существующихъ въ городскихъ или земскихъ зданіяхъ помѣщеній, о которыхъ будетъ заявлено какъ о несоотвѣтствующихъ для квартированія офицеровъ, а также о томъ, что дѣлать съ подобными помѣщеніями, послѣдуетъ особое распоряженіе.

б) Отъ 25-го Декабря за № 323-мъ.

При отпечатаніи перваго тома четвертой части новаго Свода Военныхъ Постановленій, въ книгѣ двѣнадцатой вкрались слѣдующія погрѣшности:

1) Редакція ст. 140, вмѣсто существующей въ Сводѣ, должна быть слѣдующая: «Въ счетъ вѣса припасовъ (кромѣ ржи) полагаются и кули. Въ кулѣ муки девяти-пудоваго вѣса собственно на куль полагается не болѣе 12 ф. и не менѣе 9 ф.; въ четверти семи съ полови[illegible]-пудоваго вѣса не болѣе 10 ф. и не менѣе 7 ф.; а въ крупяныхъ и овсяныхъ кулях—отъ 4 до 5 ф.»

2) Въ ст. 200 говорится, между прочимъ, что скидки на раструску сѣна полагается въ мѣсяцъ по $4^1/_2$ пуда; вмѣсто этого слѣдуетъ сказать: по 4 п. и $^2/_3$ ф.

3) Въ ст. 220, вмѣсто словъ: «при перевозкѣ ихъ хозяйственнымъ способомъ», должно стоять: «при перевозкѣ ихъ интендантскими чиновниками».

в) Отъ 25-го Декабря за № 324-мъ.

Вышла въ свѣтъ и поступила въ продажу «*Азбука*» Графа Л. Н. Толстаго въ 4-хъ книгахъ. Цѣна: всѣмъ четыремъ книгамъ 2 руб., а отдѣльно каждой 50 к. безъ пересылки. Войскамъ дѣлается уступка въ 20%.

Главный Штабъ, объявляя о семъ по войскамъ, присовокупляетъ, что съ требованіями слѣдуетъ обращаться къ Петру Андреевичу Берсу, С.-Петербургъ, въ Кирочной улицѣ, домъ № 38, кв. № 2.

г) Отъ 25-го Декабря за № 325-мъ.

Главный Штабъ объявляетъ по войскамъ, что въ будущемъ 1873 году журналъ «*Оружейный Сборникъ*» будетъ, по прежнему, выходить четыре раза въ годъ: въ Январѣ, Апрѣлѣ, Іюлѣ и Октябрѣ, книжками около 15 листовъ каждая:

Объявленіе редакціи сего журнала къ сему прилагается.

Подписка *принимается исключительно* въ С.-Петербургѣ, въ книжномъ магазинѣ Кожанчикова, въ Гостинномъ дворѣ № 4-й, и въ столичныхъ почтамтахъ.

д) Отъ 25-го Декабря за № 326-мъ.

Вышла въ свѣтъ и поступила въ продажу «*Всеобщая военная исторія новыхъ временъ*». *Часть первая. Войны первой половины XVII вѣка въ Западной Европѣ. Тридцатилѣтняя война 1618—1648 г.* Издана подъ редакціею Князя Н. С. Голицына. Цѣна: на веленевой бумагѣ 2 руб., за пересылку прилагается на 3 фунта, на бѣлой бумагѣ 1 р. 50 коп. за пересылку—на 2 фунта.

Главный Штабъ, въ дополненіе къ циркуляру отъ 6-го Октября 1872 года, за № 248, объявляя о вышеизложенномъ по войскамъ, присовокупляетъ, что съ требованіями слѣдуетъ обращаться въ Военную Типографію Главнаго Штаба, и ко всѣмъ Петербургскимъ книгопродавцамъ. Тамъ же продается часть 1-я Всеобщей военной исторіи древнихъ временъ, составленная Княземъ Н. С. Голицынымъ, цѣна: на веленевой бумагѣ 4 руб., за пересылку за 4 фунта, а вмѣ-

стѣ съ вновь вышедшею книгой на той же бумагѣ—5 руб., за пересылку за 7 фунтовъ, и на бѣлой бумагѣ 3 руб., за пересылку за 3 фунта, а вмѣстѣ съ вновь вышедшею книгою на той же бумагѣ 4 руб., за пересылку за 5 фунтовъ

Подписалъ: Начальникъ Главнаго Штаба,
Генералъ-Адъютантъ Графъ Гейденъ.

По Окружному Штабу.

ПРИКАЗАНІЕ

ПО ВОЙСКАМЪ МОСКОВСКАГО ВОЕННАГО ОКРУГА.

Москва. 15-го Января 1873 года.

№ 9.

Окружному Артиллерійскому Управленію Московскаго Военнаго Округа необходимо свѣдѣніе о наличномъ состояніи пороха къ 1-му Января сего года при частяхъ войскъ Московскаго Округа.

Вслѣдствіе сего, Командующій войсками Округа приказалъ, чтобы свѣдѣнія эти, составленные въ дивизіонныхъ штабахъ, въ бригадныхъ управленіяхъ и въ управленіяхъ губернскихъ воинскихъ начальниковъ, доставлены были, по прилагаемой при семъ формѣ, въ Артиллерійское Управленіе, непремѣнно къ 15-му будущаго Февраля.

О таковомъ приказаніи Его Высокопревосходительства объявляется по войскамъ Московскаго Округа къ исполненію.

Подписалъ:

Начальникъ Штаба, *Генералъ-Лейтенантъ Роопъ.*

По Окружному Штабу.

Форма.

ВѢДОМОСТЬ

о количествѣ пороха, *состоявшаго* въ войскахъ, паркахъ, крѣпостяхъ и складахъ Военнаго Округа *къ 1-му Января 1873 года* и *израсходованнаго* по разнымъ случаямъ *въ 1872 году*

Къ приказанію по Округу за № 9-мъ.

ВЪ ВОЕННОМЪ ОКРУГѢ СОСТОИТЪ КЪ 1-му ЯНВАРЯ 1873 ГОДА ПОРОХУ (ВЪ ПУДАХЪ).	Въ готов. зарядахъ и заряженныхъ бомбахъ и гранатахъ.				Къ скор ружьямъ шкам
	Призматическаго.	Артиллер.		Негодн. на боевое назнач. всѣхъ сортовъ.	Руж
		Стараго.	Новаго.		Нов го
А. Дѣйствующихъ войскахъ и частяхъ:					
1) *Въ дѣйствующей пѣхотѣ.*					
Въ полкахъ					
— стрѣлковыхъ баталіонахъ. . .					
— линейныхъ — . . .					
Итого . .					
2) *Въ крѣпостныхъ частяхъ:*					
Въ полкахъ					
— баталіонахъ					
— командахъ					
Итого . .					
3) *Въ Инженерныхъ войскахъ:*					
Въ саперныхъ баталіонахъ и ротахъ.					
— саперныхъ резервныхъ баталіонахъ					
— понтонныхъ полубаталіонахъ .					
Итого . .					

[П]АТРОНАХЪ.													
[по] остальному затѣмъ ручному огнестрѣльн. оружію.					Въ бочкахъ, ящикахъ и жестянкахъ.								
[Р]ужейн.		Охотнич.		Негодн. на боевое назнач. всѣхъ сортовъ.	Призматическаго.	Артиллер		Ружейн.		Охотничьяго			Негодн. на боевое назнач. всѣхъ сортовъ.
											Новаго.		
[Ст]араго.	Новаго.	Стараго.	Новаго.			Стараго.	Новаго.	Стараго.	Новаго.	Стараго.	Крупнаго.	Мелкаго.	

ВЪ ВОЕННОМЪ ОКРУГѢ СОСТОИТЪ КЪ 1-му ЯНВАРЯ 1873 ГОДА ПОРОХУ (ВЪ ПУДАХЪ).	Въ готов. зарядахъ и заряженныхъ бомбахъ и гранатахъ.					Къ ско ружьям шка
	Призматического.	Артиллер		Негодн. на боевое назнач. всѣхъ сортовъ.		Руж
		Стараго.	Новаго.			Нов го
4) *Въ Инженерныхъ паркахъ:*						
Въ полевыхъ (съ полуротами) . .						
— осадныхъ (съ ротами). . . .						
— военно-походныхъ телеграфныхъ.						
Итого . .						
5) *Въ Иррегулярной пѣхотѣ:*						
Въ полкахъ						
— баталіонахъ						
— сотняхъ						
— командахъ						
— дружинахъ						
— миллиціяхъ (имѣющихъ пѣшій составъ)						
Итого . .						
Всего въ пѣхотѣ .						
6) *Въ регулярной кавалеріи:*						
Въ кирасирскихъ полкахъ . . .						
— уланскихъ и гусарскихъ полкахъ.						
— драгунскихъ полкахъ						
Итого . .						

АТРОНАХЪ.					Въ бочкахъ, ящикахъ и жестянкахъ,							
остальному затѣмъ руч-ну огнестрѣльн. оружію.												
ужейн.		Охотнич				Артиллер		Ружейн.		Охотничьяго.		
Стараго.	Новаго.	Стараго.	Новаго.	Негодн. на боевое на-знач. всѣхъ сортовъ.	Призматическаго.	Стараго.	Новаго.	Стараго.	Новаго.	Стараго.	Новаго. Крупнаго.	Мелкаго.	Негодн. на боевое на-знач. всѣхъ сортовъ.

ВЪ ВОЕННОМЪ ОКРУГѢ СОСТОИТЪ КЪ 1-му ЯНВАРЯ 1873 ГОДА ПОРОХУ (ВЪ ПУДАХЪ).	Въ готов. зарядахъ и заряженныхъ бомбахъ и гранатахъ.					В… Къ скор… ружьямъ… шкамъ…
	Призматическаго.	Артиллер…		Негодн. на боевое на-знач. всѣхъ сортовъ.		Руж…
		Стараго.	Новаго.			Нова… го.
7) *Иррегулярной кавалеріи:*						
Въ полкахъ						
— дивизіонахъ						
— эскадронахъ						
— сотняхъ						
— миллиціяхъ						
Итого . .						
Всего въ кавалеріи.						
8) Въ батареяхъ: полевыхъ . . .						
резервныхъ . .						
казачьихъ . . .						
учебныхъ . . .						
Итого . .						
9) Въ полевыхъ паркахъ: летучихъ . . .						
подвижныхъ . .						
конно-артиллерійскихъ . . .						
полупаркахъ . .						
Итого . .						

АТРОНАХЪ. остальному затѣмъ руч- ну огнестрѣльн. оружію.				Въ бочкахъ, ящикахъ и жестянкахъ.								
жейн.	Охотнич.		Негодн. на боевое на- знач. всѣхъ сортовъ.	Призматическаго.	Артиллер		Ружейн.		Охотничьяго.			Негодн. на боевое на- знач. всѣхъ сортовъ.
Новаго.	Стараго.	Новаго.			Стараго.	Новаго.	Стараго.	Новаго.	Стараго.	Новаго.		
										Крупнаго.	Мелкаго.	

ВЪ ВОЕННОМЪ ОКРУГѢ СОСТОИТЪ КЪ 1-му ЯНВАРЯ 1873 ГОДА ПОРОХУ (ВЪ ПУДАХЪ).	Въ готов. зарядахъ и заряженныхъ бомбахъ и гранатахъ.				Къ ско ружьям шка
	Призматического.	Артиллер		Негодн. на боевое назнач. всѣхъ сортовъ.	Руж
		Стараго.	Новаго.		Нов го
10) Въ мѣстныхъ паркахъ, комплектующихъ: летучіе					
подвижные. . .					
конно-артиллерійскіе					
полупарки. . .					
Итого . .					
11) Въ осадныхъ паркахъ . . .					
12) — приморскихъ крѣпостяхъ .					
13) — сухопутныхъ — .					
14) — укрѣпленіяхъ					
Итого въ крѣпостяхъ и укрѣпленіяхъ . .					
15) Въ складахъ					
Б. Въ учебныхъ и резервныхъ войскахъ:					
16) *Въ пѣхотѣ*:					
регулярной					
иррегулярной					

ТРОНАХЪ.				Въ бочкахъ, ящикахъ и жестянкахъ.								
остальному затѣмъ руч-ну огнестрѣльн. оружію.												
жейн.	Охотнич.				Артиллер		Ружейн.		Охотничьяго.			
Новаго.	Стараго.	Новаго.	Негодн. на боевое назнач. всѣхъ сортовъ.	Призматическаго.	Стараго.	Новаго.	Стараго.	Новаго.	Стараго.	Новаго.		Негодн. на боевое назнач. всѣхъ сортовъ.
										Крупнаго.	Мелкаго.	

ВЪ ВОЕННОМЪ ОКРУГѢ СОСТОИТЪ КЪ 1-му ЯНВАРЯ 1873 ГОДА ПОРОХУ (ВЪ ПУДАХЪ).	Въ готов. зарядахъ и снаряженныхъ бомбахъ и гранатахъ.				К ско ружьям шка	
	Призматическаго.	Артиллер Стараго.	Новаго.	Негодн. на боевое назнач. всѣхъ сортовъ.	Руж	Нов го
17) *Въ кавалеріи*:						
регулярной						
иррегулярной						
Всего въ учебныхъ и резевныхъ войскахъ.						
В. Въ мѣстныхъ войскахъ:						
Въ Л.-Гв. Горнизонномъ баталіонѣ .						
— губернскихъ баталіонахъ. . .						
— уѣздныхъ командахъ						
— мѣстныхъ —						
— этапныхъ —						
— конвойныхъ —						
Итого . .						
Г. Жандармы:						
Въ жандармскихъ управленіяхъ, эскадронахъ, дивизіонахъ, наблюдательномъ составѣ желѣзныхъ дорогъ и командахъ . .						

АТРОНАХЪ.															
остальному затѣмъ руч- му огнестрѣльн. оружію.					Въ бочкахъ, ящикахъ и жестянкахъ.										
ужейн.		Охотнич.			Призматическаго.	Артиллер		Ружейн.		Охотничьяго.					
Новаго.		Стараго.	Новаго.	Негодн. на боевое на- знач. всѣхъ сортовъ.		Стараго.	Новаго.	Стараго.	Новаго.	Стараго.	Новаго.		Негодн. на боевое на- знач. всѣхъ сортовъ.		
											Крупнаго.	Мелкаго.			

ВЪ ВОЕННОМЪ ОКРУГѢ СОСТОИТЪ КЪ 1-му ЯНВАРЯ 1873 ГОДА ПОРОХУ (ВЪ ПУДАХЪ).	Въ готов. зарядахъ и снаряженныхъ бомбахъ и гранатахъ.				Къ скоп ружьям шка	
	Призматическаго.	Артиллер Стараго.	Новаго.	Негоди. на боевое назнач. всѣхъ сортовъ.	Руж	
Д. Разныя команды:						
Въ военно-исправительныхъ ротахъ, военно-рабочихъ ротахъ, командахъ при комендантскихъ управленіяхъ, хорахъ музыкантовъ при штабъ-квартирахъ войскъ, артиллерійскихъ мѣстныхъ командъ, постовыхъ командахъ и проч. .						
Итого . .						
А всего въ Округѣ состояло къ 1 Января 1873 года. . . .						
Въ 1872 году израсходовано въ Округѣ пороху.						
1) На домашнюю практическую стрѣльбу войскъ и на смотры въ присутствіи ближайшаго начальства: Изъ артиллерійскихъ орудій .						
Изъ скорострѣльныхъ пушекъ .						
Изъ ручнаго огнестрѣльнаго оружія . . .						

…ТРОНАХЪ. …остальному затѣмъ руч…у огнестрѣльн. оружію.					Въ бочкахъ, ящикахъ и жестянкахъ.								
…жейн.		Охотнич.		Негодн. на боевое на-знач. всѣхъ сортовъ.	Призматическаго.	Артиллер		Ружейн.		Охотничьяго.			Негодн. на боевое на-знач. всѣхъ сортовъ.
											Новаго.		
…раго.	Новаго.	Стараго.	Новаго.			Стараго.	Новаго.	Стараго.	Новаго.	Стараго.	Крупнаго.	Мелкаго.	

ВЪ ВОЕННОМЪ ОКРУГѢ СОСТОИТЪ КЪ 1-му ЯНВАРЯ 1873 ГОДА ПОРОХУ (ВЪ ПУДАХЪ).		Въ готов. зарядахъ и снаряженныхъ бомбахъ и гранатахъ.					К ско ружьямъ шка	
		Призматическаго.	Артиллер Стараго.	Новаго.	Негодн. на боевые зна. всѣхъ сортовъ.		Руж	
2) На практическую стрѣльбу въ Высочайшемъ присутствіи ГОСУДАРЯ ИМПЕРАТОРА, въ присутствіи главныхъ начальниковъ военныхъ округовъ и лицъ, командируемыхъ по особымъ распоряженіямъ для смотра войскъ.	Изъ артиллерійскихъ орудій .							
	Изъ скорострѣльныхъ пушекъ .							
	Изъ ручнаго огнестрѣльнаго оружія							
3) На опыты Артиллерійскаго комитета:	Изъ артиллерійскихъ орудій .							
	Изъ скорострѣльныхъ пушекъ .							
	Изъ ручнаго огнестрѣльнаго оружія . . .							
4) На практическія занятія полигоновъ и окружной фейерверкерской школы								

АТРОНАХЪ.					Въ бочкахъ, ящикахъ и жестянкахъ.						
ъ остальному затѣмъ руч-ному огнестрѣльн. оружію.											
Ружейн.		Охотнич.		Негодн. на боевое на-знач. всѣхъ сортовъ.	Призматическаго.	Артиллер		Ружейн.		Охотничьяго.			
Стараго.	Новаго.	Стараго.	Новаго.			Стараго.	Новаго.	Стараго.	Новаго.	Стараго.	Новаго. Крупнаго.	Новаго. Мелкаго.	Негодн. на боевое на-знач. всѣхъ сортовъ.

ВЪ ВОЕННОМЪ ОКРУГѢ СОСТОИТЪ КЪ 1-му ЯНВАРЯ 1873 ГОДА ПОРОХУ (ВЪ ПУДАХЪ).	Въ готов. зарядахъ и снаряженныхъ бомбахъ и гранатахъ.				Къ скор ружьямъ шка	
	Артиллер				Руж	
	Призматическаго.	Стараго.	Новаго.	Гвозди, на боевое заряд. всѣхъ сортовъ.	Нов го.	
5) Отпущено арсеналамъ, пороховымъ заводамъ и вообще разнымъ техническимъ артиллерійскимъ заведеніямъ						
6) Уступлено разнымъ вѣдомствамъ безденежно.						
7) Продано						
8) Выпущено въ дѣлахъ противъ непріятеля: Изъ артиллерійскихъ орудій .						
Изъ скорострѣльныхъ пушекъ .						
Изъ ручнаго огнестрѣльнаго оружія						
Утрачено						
И т. д. слѣдуетъ поименовать всѣ случаи расхода пораха						
И т о г о . .						

АТРОНАХЪ.														
остальному затѣмъ руч- му огнестрѣльн. оружію.					Въ бочкахъ, ящикахъ и жестянкахъ.									
ужейн.		Охотнич.			Артиллер			Ружейн.		Охотничьяго.				
											Новаго.			
Стараго.	Новаго.	Стараго.	Новаго.	Негодн. на боевое на- знач. всѣхъ сортовъ.	Призматическаго.	Стараго.	Новаго.	Стараго.	Новаго.	Стараго.	Крупнаго.	Мелкаго.	Негодн. на боевое на- знач. всѣхъ сортовъ.	

Примѣчаніе 1-е. Подъ графою сей вѣдомости слѣдуетъ показать, сколько состояло охотничьяго пороха особо въ бочкахъ и особо въ жестянкахъ.

Примѣчаніе 2-е. Порохъ, отпущенный на практическую стрѣльбу въ 1873 году (въ патронахъ ли, зарядахъ или въ бочкахъ), или хотя неотпущенный, но подлежащій отпуску на стрѣльбу и вообще для расходовъ того года, въ счетъ состоявшаго на лицо къ 1-му Января 1873 года показывать не слѣдуетъ, но объ этомъ должно оговорить въ особомъ примѣчаніи подъ вѣдомостью.

Примѣчаніе 3-е. Порохъ, о перевозкѣ котораго въ другіе Округа (патронахъ, зарядахъ, бочкахъ или ящикахъ) получено предписаніе до 1-го Января 1873 года, слѣдуетъ полагать выбывшимъ, хотя бы перевозка его еще не была произведена, но показать объ этомъ въ примѣчаніи подъ вѣдомостью, съ подробнымъ объясненіемъ сколько и куда назначено выслать, но не выслано.

Примѣчаніе 4-е. Равнымъ образомъ, слѣдуетъ считать на лицо тотъ порохъ, о перевозкѣ котораго изъ другихъ Округовъ (въ патронахъ, зарядахъ, бочкахъ или ящикахъ) получено предписаніе до 1-го Января 1873 года, но непремѣнно оговорить въ примѣчаніи подъ вѣдомостью, сколько въ графахъ оной показано подобнаго пороха и изъ какихъ Округовъ оный ожидается.

Примѣчаніе 5-е. Количество пороха, состоявшаго на лицо въ разныхъ частяхъ и складахъ Округа, слѣдуетъ показывать въ однихъ пудахъ, отбрасывая фунты золотники и доли.

Примѣчаніе 6-е. При исчисленіи вѣса пороха въ ружейныхъ и пистолетныхъ патронахъ, слѣдуетъ брать нормальный вѣсъ онаго въ каждомъ патронѣ, согласно нижеслѣдующаго.

		Нармальный вѣсъ пороху въ одномъ патронѣ въ золотникахъ.	
		ружейнаго.	*охотничьяго.*
Къ гладкоствольному оружію:			
Къ 7 лин. пѣхотнымъ ружьямъ.	съ пулею франц. образца.	$1\frac{3}{4}$	»
— 7 — драгунскимъ — .		$1\frac{1}{2}$	»
— 7 — кавалерійскимъ карабинамъ		1	»

	Нормальный вѣсъ пороху въ одномъ патронѣ въ золотникахъ.	
	ружейнаго.	*охотничьяго.*
Къ 7 лин. казачьимъ ружьямъ съ круглою пулею	$1^1/_2$	»
— 7 — солдатскимъ пистолетамъ съ круглою пулею	$^3/_4$	$^7/_8$
Къ нарѣзному, заряжаемому съ дула оружію:		
Къ 7 лин. пѣхотнымъ ружьямъ съ пулею Минье	$1^3/_8$	$1^1/_4$
— 7 — драгунскимъ и стрѣлковъ ИМПЕРАТОРСКОЙ фамиліи, съ пулею Минье.	$1^1/_4$	$1^1/_8$
— 7 — стрѣлковымъ (Литихск.) штуцерамъ съ цилиндро-коническою, съ ушками, пулею . .	»	1 з. 3 д.
— 6 — пѣхотнымъ винтовкамъ съ пулею Минье.	$1^3/_{16}$	$1^1/_8$
— 6 — казачьимъ винтовкамъ съ пулею Минье.	$1^1/_8$	$1^1/_{16}$
Къ кавалерійскимъ штуцерамъ, передѣланнымъ изъ кремневыхъ (образца 1818 г.) въ ударные, съ круглою пулею.	$1^1/_4$	$1^1/_4$
— кавалерійскимъ нарѣзнымъ штуцерамъ образцовъ 1849 и 1855 гг	»	$^7/_8$
Къ скорострѣльному оружію:		
— 6 лин. Крынковскимъ винтовкамъ, съ металлическими патронами.	$1^3/_{16}$	»
— 4,2 — Бердановскимъ стрѣлковымъ винтовкамъ образца 1868 г. и къ скорострѣльнымъ пушкамъ съ металлическимъ патрономъ.	$1^3/_{16}$	»

		Нормальный вѣсъ пороху въ одномъ патронѣ въ золотникахъ.	
		ружейнаго.	*охотничьяго.*
Къ 4,2	— кавалерійскимъ малокалиберным карабинамъ	1	»
— 6	— игольчатымъ винтовкамъ (системы Карле), съ бумажнымъ патрономъ	$1^3/_{16}$	»
— 6	— капсюльнымъ винтовкамъ (системы Терри Нормана) съ бумажнымъ патрономъ	$1^3/_{16}$	»
—	револьверамъ системы Лефоше, съ металлическимъ патрономъ . . .	»	23 д.
—	револьверамъ системы Кольта, съ бумажнымъ патрономъ	»	30 д.
—	револьверамъ системы Бланшара, съ бумажнымъ патрономъ	»	30 д.
—	револьверамъ Вессона и Смита съ металлическими патронами . . .	»	$33^1/_2$ д.

Примѣчаніе 7-е. При исчисленіи вѣса пороха, заключающагося въ зарядахъ къ артиллерійскимъ орудіямъ, какъ боевыхъ, такъ и холостыхъ, равно находящагося внутри бомбъ и гранатъ, слѣдуетъ руководствоваться справочною книжкою для артиллерійскихъ офицеровъ, изд. *Шварцемъ и Крыжановскимъ* и урочными положеніями, разновременно объявленными въ приказахъ по артиллеріи.

Примѣчаніе 8-е. Объяснить непремѣно, сколько въ числѣ показаннаго въ графахъ вѣдомости негоднаго на боевое употребленіе пороха, заключается старыхъ и новыхъ сортовъ: артиллерійскаго, ружейнаго и охотничьяго, а также какое количество онаго можетъ быть расходуемо на холостые заряды и патроны на практическую стрѣльбу съ боевыми зарядами, на минныя работы, на рваніе камней и т. п. надобности, и какое за тѣмъ подлежитъ обращенію на выварку селитры.

Начальникъ отдѣленія, Полковникъ *Зеленскій.*

Столоначальникъ, *Мартыновъ.*

ПРИКАЗАНІЕ

ПО ВОЙСКАМЪ МОСКОВСКАГО ВОЕННАГО ОКРУГА,

Москва. 16-го Января 1873 года.

№ 10.

Главное Артиллерійское Управленіе предписало Окружному Артиллерійскому Управленію отъ 4-го сего Января за № 279, чтобы шомпольныхъ задержекъ къ винтовкамъ системы Крынка въ войска не отпускать, такъ какъ означенныя задержки, на основаніи циркуляра Главнаго Штаба 1871 года за № 267, должны быть заводимы самими войсками.

По *приказанію* Командующаго войсками объявляя при этомъ по войскамъ Московскаго Военнаго Округа, присовокупляю, что при отпускѣ въ войска запасныхъ оружейныхъ частей изъ хозяйственнаго отдѣленія Тульскаго Оружейнаго завода шомпольныя задержки отпускатся не будутъ.

Подписалъ:

Начальникъ Штаба, *Генералъ-Лейтенантъ Роопъ.*

По Окружному Штабу.

ПРИКАЗАНІЕ

ПО ВОЙСКАМЪ МОСКОВСКАГО ВОЕННАГО ОКРУГА.

Москва. 17-го Января 1873 года.

№ 11.

По случаю наступленія 28 сего Января Магометанскаго торжественнаго праздника, Курбанъ-Байрамъ, Командующій войсками изволилъ приказать уволить отъ служебныхъ обязанностей на 28, 29 и 30 Января всѣхъ воинскихъ чиновъ Магометанскаго исповѣданія, состоящихъ во войскахъ и командахъ Московскаго Округа.

Нижніе чины, находящіеся въ Москвѣ, должны прибыть къ 1-му часу по полуночи 28 Января въ Магометанскую мечеть, состоящую Пятницкой части, на Татарской улицѣ, въ шинеляхъ и фуражкахъ.

Подписалъ:

Начальникъ Штаба, *Генералъ-Лейтенантъ Роопъ.*

По Окружному Штабу.

ПРИКАЗАНІЕ

ПО ВОЙСКАМЪ МОСКОВСКАГО ВОЕННАГО ОКРУГА,

Москва. 18-го Января 1873 года.

№ 12

Циркуляры Главнаго Штаба отъ 25, 28, 29 и 31-го Декабря 1872 года за №№ 328, 329, 330, 331, 332, 334 и 336-мъ, прилагаемые при семъ въ копіи, объявляются по войскамъ для свѣдѣнія, руководства и исполненія.

Подписалъ:

Начальникъ Штаба, *Генералъ-Лейтенантъ* **Роопъ.**

Копіи съ циркуляровъ Главнаго Штаба:

а) Отъ 25-го Декабря за № 328-мъ.

Главный Штабъ, согласно увѣдомленію Телеграфнаго Департамента, объявляетъ, что на Карабановской станціи, находящейся на вновь устроенной вѣтви Московско-Ярославской желѣзной дороги (отъ Александрова до Карабановки), открытъ пріемъ депешъ внутренней корреспонденціи.

б) Отъ 25-го Декабря за № 329-мъ.

На основаніи 171 ст. кн. IV ч. IV св. воен. пост., во всѣхъ полкахъ, артиллерійскихъ батареяхъ и другихъ командахъ положено было содержать десяти-дневный запасъ провіанта, съ тѣмъ, чтобы при движеніяхъ войскъ, провіантъ этотъ, согласно 173 ст. той же книги и части, размѣщался на четыре дня въ ранцахъ и на шесть дней въ провіантскихъ полуфуркахъ; но, при утвержденіи для войскъ образцовъ обоза новой конструкціи, опредѣлено было уменьшить сухарный запасъ въ войскахъ и имѣть его на пять дней въ провіантскихъ телегахъ и на три дня—на людяхъ. Вслѣд-

ствіе сего, въ положеніе о провіантскомъ приварочномъ и фуражномъ довольствіи, Высочайше утвержденное 31 Іюля 1871 года, и введенъ восьми-дневный запасъ провіанта, вмѣсто прежняго десяти-дневнаго.

Засимъ 171 и 173 статьи кн. IV ч. IV св. воен. пост. слѣдуетъ считать отмѣненными; дѣйствительная же отмѣна послѣдуетъ при изданіи подлежащей книги новаго свода военныхъ постановленій.

в) Отъ 25-го Декабря за № 330-мъ.

Утеряны два билета на полученіе денежнаго отъ казны пособія, выданные Ярославскимъ Губернскимъ Воинскимъ Начальникомъ дочерямъ умершаго временно-отпускнаго унтеръ-офицера 101-го пѣхотнаго Пермскаго полка Семена *Гуссва* Аграфенѣ и Пелагеѣ, 9-го Іюня 1870 года за №№ 149 и 150.

Главный Штабъ объявляетъ объ этомъ съ тѣмъ, чтобы означенные билеты считать недѣйствительными.

г) Отъ 25-го Декабря за № 331-мъ.

Главный Штабъ объявляетъ, что по случаю открытія движенія поѣздовъ по IV участку Балтійской желѣзной дороги, отъ Краснаго Села до главной линіи дороги, близъ Гатчины, на протяженіи 21¼ версты, перевозка воинскихъ чиновъ и тяжестей по упомянутому участку должны производиться на основаніи Высочайше утвержденнаго 13-го Декабря 1862 года Положенія о перевозкѣ по желѣзнымъ дорогамъ войскъ, объявленнаго при приказѣ по Военному Вѣдомству 1863 года, № 50.

д) Отъ 28-го Декабря за № 332-мъ.

Утерянъ билетъ на полученіе денежнаго отъ казны пособія, выданный Командиромъ 12-го Уланскаго Бѣлгородскаго Его Императорскаго Высочества Эрцъ-Герцога Австрійскаго Карла Фердинанда полка, 12-го Февраля 1870 г. за № 3, сыну временно-отпускнаго рядоваго того полка Іоанна *Катера*—Филину.

Главный Штабъ объявляетъ объ этомъ, съ тѣмъ, чтобы утерянный билетъ считать недѣйствительнымъ.

е) Отъ 31-го Декабря за № 334-мъ.

Вслѣдствіе возбужденнаго вопроса о томъ, при какомъ разстояніи возможно допустить отправку больныхъ изъ частей войскъ не въ свой лазаретъ, а въ ближайшій лазаретъ посторонней части, Главный Штабъ, согласно заключенію Главнаго Госпитальнаго Комитета, объявляетъ по Военному вѣдомству для руководства:

Заболѣвающіе нижніе чины, состоящіе на службѣ, а равно ихъ семейства, должны быть отправляемы на излеченіе въ лазаретъ своей части; если же онъ не открытъ, то въ другой лазаретъ, назначенный для пріема больныхъ этой части, а при неимѣніи и онаго, въ госпиталь, въ расположеніи той части находящійся. Буде же для исполненія этого правила придется на перевозку больныхъ употреблять болѣе шести часовъ времени, то надлежитъ открывать, въ видахъ сокращенія перевозки больныхъ, лазаретныя отдѣленія при баталіонахъ, эскадронахъ, батареяхъ и паркахъ. Въ томъ случаѣ, когда учрежденіе подобныхъ лазаретныхъ отдѣленій *почему-либо не исполнимо*, больныхъ слѣдуетъ отправлять въ лазаретъ посторонней части, находящійся ближе своего лазарета или госпиталя, оный замѣняющаго, а при неимѣніи и таковаго лазарета, въ ближайшую гражданскую больницу.

Изъ этого общаго правила допускаются исключенія. При сильномъ холодѣ или ненастьѣ, при разливахъ рѣкъ или порчѣ дорогъ, при слабой комплекціи больнаго, при сильномъ развитіи болѣзни, или при болѣзни, недопускающей шести-часовой перевозки заболѣвшаго, слѣдуетъ онаго отправлять въ ближайшее врачебное заведеніе, какому бы вѣдомству оно ни принадлежало. При этомъ надлежитъ однакоже имѣть въ виду, что хотя самое главное соображеніе въ настоящемъ случаѣ состоитъ въ сохраненіи здоровья и жизни заболѣвшаго и всѣ прочія расчеты должны быть ему подчинены, тѣмъ не менѣе при состояніи больнаго, допускающемъ эти разсчеты, выше изложенное общее правило должно быть непремѣнно соблюдаемо; причемъ вниманіе частныхъ начальниковъ должно быть обращено въ особенности

на то обстоятельство, чтобы больные и ихъ семейства, имѣющіе право на казенное пользованіе, отнюдь не были отправляемы въ гражданскія больницы безъ крайней въ томъ необходимости.

ж) Отъ 29-го Декабря за № 336-мъ.

На основаніи Свода Воен. Пост. новаго изданія кн. XV ст. 13—44; будетъ сдѣланъ въ 1873 году пріемъ офицеровъ въ Николаевскую Академію Генеральнаго Штаба.

Пріемный экзаменъ, какъ въ Военно-Окружныхъ Штабахъ, такъ и въ самой Академіи, будетъ произведенъ по программамъ изданія 1872 года, съ дополненіемъ въ оныхъ къ предмету Фортификаціи отдѣла «о Мостахъ и Переправахъ», который, на основаніи разрѣшенія Военнаго Министра, отнесенъ изъ академическаго курса къ пріемному экзамену.

Программа отдѣла «о Мостахъ и Переправахъ» при семъ прилагается (*) и можетъ быть получаема по требованіямъ изъ Николаевской Академіи Генеральнаго Штаба.

Подписалъ: Начальникъ Главнаго Штаба,
Генералъ-Адъютантъ Графъ Гейденъ.

(*) Дополнительная программа по фортификаціи приложена къ циркуляру Главнаго Штаба за № 336-мъ.

По Окружному Штабу.

ПРИКАЗАНІЕ

ПО ВОЙСКАМЪ МОСКОВСКАГО ВОЕННАГО ОКРУГА.

Москва. 19-го Января 1873 года.

№ 13.

Циркуляры Главнаго Штаба отъ 3, 5 и 8-го сего Января за №№ 1 2, 3 4, 5, 6 и 7-мъ, прилагаемые при семъ въ копіи, объявляются по войскамъ для свѣдѣнія, руководства и исполненія.

Подписалъ:

Начальникъ Штаба, *Генералъ-Лейтенантъ Роопъ.*

Копіи съ циркуляровъ Главнаго Штаба:

а) Отъ 3-го Января за № 1-мъ.

Утеряны два билета на полученіе денежнаго отъ казны пособія, выданные Олонецкимъ Губернскимъ Воинскимъ Начальникомъ 17-го Января 1872 года за №№ 2 и 3 сыновьямъ временно-отпускнаго рядоваго Вытегорской уѣздной команды Константина *Клюнича*—Алексѣю и Ивану.

Главный Штабъ объявляетъ объ этомъ, съ тѣмъ, чтобы утерянные билеты считать не дѣйствительными.

б) Отъ 5-го Января за № 2-мъ.

Утерянъ билетъ на полученіе денежнаго отъ казны пособія, выданный бывшимъ Пермскимъ Губернскимъ Воинскимъ Начальникомъ Полковникомъ Николаевымъ, 30-го Октября 1866 года за № 281, солдатскому сыну Степану *Рудневу.*

Главный Штабъ объявляетъ объ этомъ, съ тѣмъ, чтобы утраченный билетъ считать недѣйствительнымъ.

в) Отъ 5-го Января за № 3-мъ.

Главный Штабъ, согласно увѣдомленію Телеграфнаго Департамента, объявляетъ:

1) На телеграфной станціи въ Меленкахъ (Владимірской губерніи) открытъ пріемъ депешъ международной корреспонденціи.

2) На станціи Краматорской и полустанціи Карачевской Курско-Харьково-Азовской желѣзной дороги, а также на вновь устроенной станціи Покровской, Тамбовско-Козловской желѣзной дороги, открытъ пріемъ депешъ внутренней корреспонденціи.

3) На Царскосельской телеграфной станціи ночное дѣйствіе закрыто.

г) Отъ 5-го Января за № 4-мъ.

Въ дополненіе къ приказу по Военному вѣдомству отъ 16 Ноября минувшаго года № 329, Главный Штабъ объявляетъ что съ 28-го сего Января, т. е. съ начатіемъ перевозки арестантовъ по Динабурго-Витебско-Смоленско Московской линіи желѣзныхъ дорогъ, согласно означеннаго приказа и приложенныхъ къ оному росписаній подъ №№ 4 и 10, когда Динабургская конвойная команда будетъ конвоировать арестантскіе поѣзды только до Смоленска, путевое довольствіе производить: *арестантамъ* отъ Динабурга до Смоленска, или обратно, на *одни* сутки, а *конвойнымъ* названной команды, посылаемымъ въ Смоленскъ, на оба проѣзда—впередъ и обратно—на *двое* сутокъ.

д) Отъ 5-го Января за № 5-мъ.

По соглашенію Министерствъ Внутреннихъ Дѣлъ и Финансовъ, кормовая дача арестантамъ, содержащимся въ мѣстахъ заключенія уѣздовъ: *Малоярославецкаго*, *Тарусскаго*, *Лихвинскаго*, *Мосальскаго*, и *Жиздринскаго* (Калужской губерніи), съ 1-го Января 1872 года, *увеличена* противъ табели на означенный годъ, до *шести* коп. въ сутки на человѣка.

О чемъ объявляется по Военному вѣдомству, для руководства при кормовомъ довольствіи военныхъ арестантовъ, содержащихся въ тюрьмахъ гражданскаго вѣдомства.

е) Отъ 5-го Января за № 6-мъ.

Вслѣдствіе измѣненія движенія поѣздовъ Либавской и Ковенско-Виленской желѣзныхъ дорогъ, впредь арестантовъ *изъ г. Шавли* въ Ковно и Вильно, подъ конвоемъ Шавельской уѣздной команды, отправлять по названнымъ дорогамъ, какъ и прежде, согласно росписанію № 1, приложенному къ приказу по Военному вѣдомству сего года № 3,—по *Пятницамъ*, а обратно *изъ Ковно и Вильно* въ Шавли—по *Воскресеньямъ*, вмѣсто Субботы, опредѣленной означеннымъ росписаніемъ.

ж) Отъ 8-го Января за № 7-мъ.

Главный Штабъ, согласно увѣдомленію Телеграфнаго Департамента, объявляетъ, что на всѣхъ станціяхъ Орловско-Витебской желѣзной дороги, отъ Смоленска до Витебска, открытъ пріемъ депешъ внутренней корреспонденціи.

Подписалъ: Начальникъ Главнаго Штаба,

Генералъ-Адъютантъ Графъ Гейденъ.

По Окружному Штабу.

ПРИКАЗАНІЕ

ПО ВОЙСКАМЪ МОСКОВСКАГО ВОЕННАГО ОКРУГА,

Москва. 20-го Января 1873 года.

№ 14.

Изъ имѣющихся въ Окружномъ Штабѣ свѣдѣній видно, что въ одну изъ частей войскъ Округа былъ принятъ въ качествѣ военнаго замѣстителя нижній чинъ, который, по освидѣтельствованіи его въ здоровьи, былъ зачисленъ на службу только спустя 28 дней и что въ промежутокъ этого времени онъ былъ уволенъ въ отпускъ гдѣ и получилъ [illegible], сдѣлавшую его неспособнымъ и статьи.

Вслѣдствіе сего Командующій войсками изволилъ приказать, подтвердить по войскамъ Округа, чтобы военные замѣстители зачислялись на службу тотчасъ же по освидѣтельствованіи ихъ въ состояніи здоровья.

Подписалъ:

Начальникъ Штаба, *Генералъ-Лейтенантъ Роопъ.*

По Окружному Штабу.

ПРИКАЗАНІЕ

ПО ВОЙСКАМЪ МОСКОВСКАГО ВОЕННАГО ОКРУГА.

Москва. 19-го Января 1873 года.

№ 15.

Въ приказаніи по войскамъ Московскаго Военнаго Округа отъ 12 Февраля 1869 года за № 19-мъ объявлены были для руководства, правила о порядкѣ сдачи въ казначейства денегъ оставшихся въ частяхъ войскъ и управленіяхъ не израсходованными и формы отчетностей объ этихъ деньгахъ.

Между тѣмъ Московская Контрольная палата увѣдомила, что эти правила не всѣми частями войскъ Московскаго Военнаго Округа исполняются и препровождаемая вѣдомость тѣмъ частямъ войскъ, не доставившимъ документы установленные упомянутымъ приказаніемъ за № 19-мъ.

Вслѣдствіе сего Командующій войсками Округа приказалъ чтобы части войскъ поименованныя въ прилагаемой при семъ вѣдомости доставили-бы немедленно въ Московскую Контрольную палату требуемыя приказаніемъ 1869 года № 19-мъ документы о сданныхъ ими въ Казначейство деньгахъ; причемъ на будущее время не упускано руководствоваться установленными для сего правилами.

Подписалъ:

Начальникъ Штаба, *Генералъ-Лейтенантъ Роопъ.*

По Окружному Штабу.

ВѢДОМОСТЬ

Разнымъ частямъ войскъ Московскаго Военнаго Округа, отъ которыхъ поступили оставшіяся за расходомъ деньги въ Казначейства, по документовъ, установленныхъ приказаніемъ по войскамъ, отъ 12-го Февраля 1869 года за № 19-мъ, до сего времени въ Палатѣ не получено

№№ по порядку.	Наименованіе частей войскъ, отъ которыхъ поступили деньги.	Указаніе числа мѣсяца, года и № препроводительной бумаги, при которой сданы деньги.	Обозначеніе казначействъ, въ которыя деньги представлены.	Въ какомъ количествѣ	
				Руб.	Коп.
	§ 3 ст. 4.	**1872 г.**			
1	Варнавинской уѣзд ком.	1 Марта № 205.	Варнавинское. . .	2	62½
2	Мещевской — —.	2 — № 396.	Мещевское	—	50
3	Нижегородской конвойной команды.	3 — № 215.	Нижегородское . .	7	36
4	38-го пѣхот. резервнаго баталіона.	27 Апрѣля № 1070.	Мещевское	393	73
5	12-го пѣхот. Великолуцкаго полка.	24 — № 2009.	Владимірское. . .	—	55
6	139-го Моршанскаго полка	10 Мая № 2751.	Кишиневское. . .	13	50
7	Пошехонской уѣзд. ком.	9 — № 476.	Пошехонское. . .	—	92½
8	Управленія Ярославскаго Губернскаго Воинскаго Начальника.	17 — № 11299.	Ярославское . . .	4	—
9	42-го пѣхот. резервнаго баталіона.	27 — № 853.	Касимовское . . .	3	18¼
10	Богородицкой уѣзд. ком.	31 — № 636.	Богородицкое . . .	2	23
11	53-го пѣхот. резервнаго баталіона.	2 Іюня № 863.	Вологодское. . . .	600	—
12	Корчевской уѣзд. ком.	8 — № 687.	Корчевское. . . .	36	65
13	Управленія Ярославскаго Губернскаго Воинскаго Начальника	17 — № 14003.	Ярославское . . .	1	75
14	48-го пѣхот. резервнаго баталіона	22 — № 1720.	Шуйское	389	88
15	47-го пѣхот. резервнаго баталіона	25 — № 1763.	Муромское	446	66
16	80-го пѣхот. резервнаго баталіона	24 — № 1325.	Ярославское . . .	11	1
17	39-го пѣхот. резервнаго баталіона	30 — № 2187.	Тульское	361	76

Подписалъ: Младшій Ревизоръ А. *Жирковъ.*

ПРИКАЗАНІЕ

ПО ВОЙСКАМЪ МОСКОВСКАГО ВОЕННАГО ОКРУГА,

Москва. 26-го Января 1873 года.

№ 16.

Для исполненія духовныхъ требъ воинскихъ чиновъ лютеранскаго исповѣданія частей войскъ, расположенныхъ въ Ярославской, Костромской и Вологодской губерніяхъ, въ началѣ Великаго поста, будетъ командированъ въ эти губерніи Смоленскій дивизіонный проповѣдникъ, лютеранскій пасторъ *Мирзалисъ*.

Вслѣдствіе сего Командующій войсками изволилъ приказать, чтобы части войскъ, расположенныя въ означенныхъ губерніяхъ, по полученіи увѣдомленія отъ пастора Мирзалиса о времени прибытія его въ города, означенные въ прилагаемомъ при семъ маршрутѣ, озаботились приготовленіемъ помѣщеній какъ для пастора, такъ и для молельнъ и чтобы ко времени его пріѣзда были собраны всѣ воинскіе чины лютеранскаго исповѣданія изъ другихъ мѣстъ.

Подписалъ:

Начальникъ Штаба, *Генералъ-Лейтенантъ Роопъ.*

По Окружному Штабу.

МАРШРУТЪ

лютеранскому пастору Мирзалису, командированному для исполненія духовныхъ требъ въ частяхъ войскъ Московскаго Военнаго Округа, расположенныхъ въ губерніяхъ Ярославской, Костромской и Вологодской въ 1873 году.

Годъ, мѣсяцы и числа.	Названіе пунктовъ.	Число верстъ.	Плата прогоновъ за версту и лошадь.	Плата прогоновъ на лошадь		Отъ какихъ частей войскъ лютеране.
				Руб.	Коп.	
	Отъ г. Ярославля:		По двѣ съ половиною копѣйки.			
	Г. Угличъ . . .	150½				138-й пѣхотный Болховскій полкъ.
	Г. Кострома. . .	246½				140-й пѣхотный Зарайскій полкъ. Губернскій 52-й пѣхотный резервный баталіоны, лютеране изъ уѣздныхъ командъ: Макарьевской, Юрьевецкой, Ветлужской, Чухломской и Кологривской.
	Г. Кинешма. . .	87½				139-й пѣхотный Моршанскій полкъ.
	Г. Вологда . . .	368				Губернскій и 53-й пѣхотный резервный баталіоны, лютеране изъ уѣздныхъ командъ: Грязовецкой и Тотемской.
	Обратно въ Ярославль	186½				
	Всего. .	1037				

Подписалъ: Старшій Адъютантъ, *Подполковникъ Исковъ.*

Вѣрно: Завѣдывающій Чертежной Штаба, *Капитанъ Кашутинъ.*

ПРИКАЗАНІЯ

ПО ВОЙСКАМЪ МОСКОВСКАГО ВОЕННАГО ОКРУГА

Москва. 22-го Января 1873 года.

№ 17.

Циркуляры Главнаго Штаба отъ 30-го Декабря 1872 года, 9 и 11-го Января сего года за №№ 335, 8, 9, и 14-мъ прилагаемые присемъ въ копіи, объявляются по войскамъ для свѣдѣнія, руководства и исполненія.

Подписалъ:

Начальникъ Штаба, *Генералъ-Лейтенантъ Роопъ.*

Копіи съ циркуляровъ Главнаго Штаба:

а) Отъ 30-го Декабря за № 335-мъ.

Приказами по Военному вѣдомству отъ 15-го Декабря 1871 г. за № 379 и отъ 13-го Декабря настоящаго года за № 353, для замѣстителей, которые, поступили на службу въ 1872 году и поступятъ въ 1873 году, размѣръ денежнаго вознагражденія опредѣленъ въ 700 рубл., а именно: *триста* за каждые 5 лѣтъ службы въ дѣйствующихъ войскахъ и *сто* рублей за тотъ-же срокъ службы въ запасныхъ войскахъ.

Для правильнаго исчисленія причитающагося замѣстителямъ упомянутаго денежнаго вознагражденія съ процентами, по *пяти* на *сто*, составленъ прилагаемый при семъ разсчетъ(*), который войска и управленія обязываются принять къ руководству, какъ при заключеніи условій о выдачѣ денежнаго вознагражденія замѣстителямъ, такъ и при требованіи объ отпускѣ сего вознагражденія изъ казначействъ.

(*) Разсчетъ о выдачѣ денежныхъ вознагражденій замѣстителямъ, приложено при циркулярѣ Главнаго Штаба за № 335-мъ.

Объявляя объ этомъ по военному вѣдомству, Главный Штабъ присовокупляетъ, что относительно требованія денежнаго вознагражденія на замѣстителей, поступившихъ на службу до 1-го Января 1872 г., коимъ таковое вознагражденіе опредѣлено въ 200 р. за каждые 5 лѣтъ службы въ дѣйствующихъ войскахъ и 100 руб. за таковой же срокъ въ запасныхъ войскахъ, слѣдуетъ руководствоваться разсчетомъ, приложеннымъ къ циркуляру Главнаго Штаба отъ 11 Января 1870 г. за 7-мъ.

б) Отъ 9-го Января за № 8-мъ.

Преподаватель математики во 2-й военной гимназіи Надворный Совѣтникъ *В. Евтушевскій*, составилъ и издалъ: 1) «*Методика Ариѳметики*», цѣна 1 руб. 20 коп. безъ пересылки, и 2) «*Сборникъ ариѳметическихъ задачъ для приготовительнаго и систематическаго курса*», части I и II, цѣна каждой части 25 к. безъ пересылки.

Главный Штабъ, объявляя о семъ по войскамъ, присовокупляетъ, что съ требованіями слѣдуетъ обращаться въ книжный магазинъ Н. Фену и К°, въ С.-Петербургѣ, въ зданіи бывшаго Соляпаго городка.

в) Отъ 9-го Января за № 9-мъ.

Главное Правленіе состоящаго подъ Августѣйшимъ покровительствомъ Ея Императорскаго Высочества Государыни Цесаревны Общества поданія помощи при кораблекрушеніяхъ, желая содѣйствовать распространенію полезныхъ къ спасенію человѣческой жизни свѣдѣній, издало брошюру «*Наставленія для спасенія утопающихъ*» и продаетъ это изданія по 5 коп. сер. за экземпляръ.

Главный Штабъ, объявляя о семъ и находя весьма полезнымъ распространеніе означеннаго «Наставленія» между войсками, присовокупляетъ, что съ требованіями слѣдуетъ обращаться въ Канцелярію Главнаго Правленія Общества поданія помощи при кораблекрушеніяхъ, въ С.-Петербургѣ, въ Адмиралтействѣ, противъ Зимняго Дворца.

г) Отъ 11-го Января за № 14-мъ.

Корпуса Военныхъ Топографовъ Поручикъ *Скорино* составилъ и отпечаталъ вторымъ значительно дополненнымъ

изданіемъ «*Карту Европейской Россіи*», съ указаніемъ готовыхъ, строющихся и проектированныхъ желѣзныхъ дорогъ, пароходныхъ сообщеній, телеграфовъ и границъ военныхъ округовъ, въ масштабѣ 110 верстъ въ дюймѣ на одномъ листѣ и, не увеличивая стоимости карты, приложилъ къ ней Указатель русскихъ желѣзныхъ дорогъ.

Цѣна для войскъ за экземпляръ съ Указателемъ: въ листахъ 75 коп., въ переплетѣ 1 руб., а за наклеенный на коленкоръ и въ футлярѣ 1 р. 50 коп.; кромѣ того при выпискѣ 10 и болѣе экземпляровъ дѣлается уступка въ 20%.

На укупорку прилагается отъ одного до десяти экземпляровъ 50 коп., а за пересылку по разстоянію, за 1 фунтъ.

Главный Штабъ, находя, что карта эта составлена весьма отчетливо, рекомендуетъ ее войскамъ, присовокупляя, что съ требованіями на оную слѣдуетъ обращаться въ Главный Штабъ, на имя Поручика Скорино.

Подписалъ: Начальникъ Главнаго Штаба,
Генералъ-Адъютантъ Графъ Гейденъ.

По Окружному Штабу.

ПРИКАЗАНІЕ

ПО ВОЙСКАМЪ МОСКОВСКАГО ВОЕННАГО ОКРУГА

Москва. 23-го Января 1873 года.

№ 18.

Окружный Интендантъ отъ 18-го сего Января за № 1360 увѣдомилъ, что имъ сдѣлано распоряженіе объ отпускѣ войскамъ, Управленіямъ и лицамъ авансовыхъ суммъ по смѣтѣ настоящаго года. Въ предупрежденіе могущихъ встрѣтиться упущеній въ несоблюденіи порядка, указаннаго въ 135 ст. правилъ о производствѣ Государственныхъ расходовъ, Командующій войсками Округа, изволилъ приказать подтвердить по войскамъ Московскаго Военнаго Округа чтобы относительно *представленія авансовыхъ счетовъ* за прошедшій *годъ войска, Управленія и лица* буквально руководствовались приказаніемъ по Округу отъ 24 Января 1868 г. за № 7; при чемъ присовокупляется, что по полученіи авансовыхъ суммъ по смѣтѣ 1873 года, производство расходовъ изъ полученныхъ въ 1872 году авансовыхъ суммъ должно быть прекращено и затѣмъ счеты по этихъ послѣднихъ суммахъ, съ надлежащими документами, должны быть немедленно переданы въ Московское Губернское Казначейство, по уполномочіямъ котораго были отпущены авансовыя суммы.

Подписалъ:

Начальникъ Штаба, *Генералъ-Лейтенантъ Роопъ.*

По Окружному Штабу.

Весьма нужное.

ПРИКАЗАНІЕ

ПО ВОЙСКАМЪ МОСКОВСКАГО ВОЕННАГО ОКРУГА.

Москва. 24-го Января 1873 года.

№ 19.

Главный Штабъ проситъ доставить въ самомъ непродолжительномъ времени свѣдѣнія: сколько состояло къ 1-му Января сего года на службѣ въ войскахъ Московскаго Военнаго Округа унтеръ-офицеровъ, получающихъ добавочное жалованье, опредѣленное приказомъ по Военному вѣдомству 1871 года № 169, съ подраздѣленіемъ ихъ на три категоріи, согласно присвоенныхъ имъ окладовъ этого жалованья.

Вслѣдствіе вышеизложеннаго Командующій войсками приказалъ, чтобы начальники дивизій и лица, равныя имъ по власти доставили означенныя свѣдѣнія въ Штабъ Округа, по прилагаемой при семъ формѣ, *не позже первыхъ чиселъ будущаго Февраля.*

Подписалъ:

Начальникъ Штаба, *Генералъ-Лейтенантъ Роопъ.*

По Окружному Штабу.

Форма.

СВѢДѢНІЕ

о числѣ унтеръ-офицеровъ, получающихъ добавочное жалованье, опредѣленное приказомъ по Военному вѣдомству 1871 года № 169 и состоящихъ въ частяхъ 17 пѣхотной дивизіи къ 1-му Января 1873 года.

Наименованіе частей.	Оклады жалованья.		
	По 1 оклад. по 42 руб. въ годъ.	По 2 оклад. по 30 руб. въ годъ.	По 3 оклад. по 21 руб. въ годъ.
Въ Штабѣ дивизіи.	—	—	00
Въ 65 пѣхот. Московскомъ полку.	00	000	0000
Въ 66 пѣхот. Бутырскомъ полку.	00	00	000
И т. д.			

Примѣчаніе. Въ числѣ означенныхъ здѣсь унтеръ-офицеровъ заключается получающихъ жалованье по 1-му окладу: фельдфебелей 00, по 2-му окладу: старшихъ унтеръ-офицеровъ 00, каптенармусовъ 00, штабъ-горнистовъ 00, музыкантовъ 00; по 3-му окладу: младшихъ унтеръ-офицеровъ 00, писарей 00, и т. д.

Подпись Начальника.

Подписалъ: Секретарь Штаба *Строльманъ.*

ПРИКАЗАНІЕ

ПО ВОЙСКАМЪ МОСКОВСКАГО ВОЕННАГО ОКРУГА.

Москва. 24-го Января 1873 года.

№ 20.

По приказанію Командующаго войсками Округа, объявляются при семъ по войскамъ Московскаго Военнаго Округа для свѣдѣнія и руководства двѣ табели о суточныхъ кормовыхъ окладахъ на 1873 годъ по Казанскому Военному Округу, объявленныя въ приказѣ по тому Округу отъ 12 сего Января за № 10-мъ.

Подписалъ:
Начальникъ Штаба, *Генералъ-Лейтенантъ Роопъ.*

По Окружному Штабу.

Къ приказанію по Моск. воен. Округу за № 20.

ТАБЕЛЬ

суточныхъ окладовъ кормовой платы на 1873 годъ за путевое продовольствіе нижнихъ чиновъ, слѣдующихъ въ составѣ нештатныхъ командъ или по одиночкѣ, а равно рекрутъ и семействъ нижнихъ воинскихъ чиновъ.

По какимъ губерніямъ и уѣздамъ.	Суточный окладъ кормовой платы на человѣка.
По Казанской губерніи . . . . . (кромѣ Казанскаго и Свіяжскаго уѣздовъ).	10 1/4 к.
— Казанскому и Свіяжскому уѣздамъ .	11 —
— Вятской губерніи	10 —
— Пермской губерніи	10 —
— Симбирской губерніи . . . . . (кромѣ Буинскаго уѣзда).	10 —
— Буинскому уѣзду	10 1/2 —
— Саратовской губерніи	10 1/4 —
— Пензенской губерніи . . . . . (кромѣ Керенскаго уѣзда).	10 —
— Керенскому уѣзду	10 1/2 —
— Астраханской губерніи.	10 3/4

Подписалъ:

Окружный Интендантъ, Генералъ-Маіоръ *Моисеенко-Великій.*

Скрѣпилъ: Начальникъ Отдѣленія *Лисовскій.*

Къ приказанію по Моск. воен. округу за № 20.

ТАБЕЛЬ

суточнымъ окладамъ кормоваго довольствія въ 1873 году всѣхъ вообще военныхъ арестантовъ, въ какихъ бы мѣстахъ заключенія они ни находились, кромѣ содержащихся въ тюрьмахъ гражданскаго вѣдомства,

Названіе мѣстъ и губерній, для которыхъ назначены суточные кормовые оклады.	Суточный окладъ кормовой платы на человѣка.
Въ Казанской губерніи . . . . . (кромѣ Казани и Свіяжска).	7 к.
— Казани и Свіяжскѣ.	$7^1/_2$ —
— Вятской губерніи . . . . . (кромѣ Елабуги и Сарапула).	$6^1/_4$ —
— Елабугѣ и Сарапулѣ	7 —
— Пермской губерніи	7 —
— Симбирской губерніи . . . . . (кромѣ Буинска и Курмыша).	$6^3/_4$ —
— Буинскѣ	$7^1/_4$ —
— Курмышѣ.	7 —
— Саратовской губерніи.	$7^1/_4$ —
— Пензенской губерніи. . . . . (кромѣ Керенска.)	$6^1/_2$ —
— Керенскѣ.	7 —
— Астраханской губерніи	$7^1/_2$ —

Подписалъ:

Окружный Интендантъ, Генералъ-Маіоръ *Моисеенко-Великій.*

Скрѣпилъ: Начальникъ Отдѣленія *Лисовскій.*

TABELLE

ПРИКАЗАНІЕ

ПО ВОЙСКАМЪ МОСКОВСКАГО ВОЕННАГО ОКРУГА

Москва. 24-го Января 1873 года.

№ 21.

Главное Инженерное Управленіе отъ 17 сего Января за № 445, увѣдомило, что имъ сдѣлано распоряженіе объ открытіи Начальнику Инженеровъ Московскаго Военнаго Округа кредита изъ § 3 ст. 2-й смѣты Главнаго Инженернаго Управленія 1873 года на 1620 рублей, слѣдуемыхъ, на основаніи приказа по Военному вѣдомству отъ 6 Декабря 1871 года за № 372, къ отпуску войскамъ Московскаго Военнаго Округа на покупку матеріаловъ необходимыхъ при обученіи войскъ саперному дѣлу.

По приказанію Командующаго войсками, объявляется объ этомъ по войскамъ Округа для надлежащаго свѣдѣнія и распоряженія по принятію частями войскъ вышеозначенныхъ денегъ, согласно прилагаемой при семъ вѣдомости.

Подписалъ:

Начальникъ Штаба, *Генералъ-Лейтенантъ Роопъ.*

По Окружному Штабу.

ВѢДОМОСТЬ

деньгамъ слѣдуемымъ, на основаніи приказа по Военному вѣдомству отъ 6 Декабря 1871 года за № 372-мъ, къ отпуску войскамъ съ § 3 ст. 2 смѣты Главнаго Инженернаго Управленія 1873 года на покупку матеріаловъ необходимыхъ при обученіи войскъ саперному дѣлу.

	Руб.
МОСКОВСКАГО ВОЕННАГО ОКРУГА:	
1-й Гренадерской дивизіи.	
1-му Лейбъ-Гренадерскому Екатеринославскому ЕГО ВЕЛИЧЕСТВА полку .	60
2-му Гренадерскому Ростовскому Принца Фридриха Нидерландскаго полку .	60
3-му Гренадерскому Перновскому Короля Фридриха-Вильгельма IV полку .	60
4-му Гренадерскому Несвижскому Генералъ Фельдмаршала Князя Барклая-де-Толли полку	60
1-й Гренадерской Его Королевскаго Высочества Принца Карла Прусскаго Артиллерійской бригады.	60
1-й Пѣхотной дивизіи.	
1-му Пѣхотному Невскому Его Величества Короля Эллиновъ полку . . .	60
2-му Пѣхотному Софійскому полку .	60
3-му — Нарвскому Генералъ Фельдмаршала Князя Воронцова полку.	60
4-му Пѣхотному Копорскому Его Королевскаго Высочества Наслѣднаго Принца Саксонскаго полку	60

3-й Пѣхотной дивизіи.

9-му Пѣхотному Старонингерманландскому полку	60
10-му Пѣхотному Новоингерманландскому полку	60
11-му Пѣхотному Псковскому Генералъ Фельдмаршала Князя Кутузова Смоленскаго полку	60
12-му Пѣхотному Великолуцкому полку.	60

17-й Пѣхотной дивизіи.

65-му Пѣхотному Московскому Его Императорскаго Высочества Великаго Князя НИКОЛАЯ АЛЕКСАНДРОВИЧА полку	60
66-му Пѣхотному Бутырскому полку.	60
67-му — Тарутинскому Великаго Герцога Ольденбургскаго полку. .	60
68-му Лейбъ-Пѣхотному Бородинскому ЕГО ВЕЛИЧЕСТВА полку	60

18-й Пѣхотной дивизіи.

69-му Пѣхотному Рязанскому полку.	60
70-му — Ряжскому — .	60
71-му — Бѣлевскому — .	60
72-му — Тульскому — .	60

35-й Пѣхотной дивизіи

137-му Пѣхотному Нѣжинскому полку.	60
138-му — Болховскому — .	60
139-му — Моршанскому — .	60
140-му — Зарайскому — .	60

1-й Артиллерійской бригадѣ . . .	30
3-й — — . . .	30
17-й — — . . .	30
18-й — — . . .	30
35-й — — . . .	30
Итого . . .	1620

Подписалъ:

Помощникъ Начальника Управленія,

Генералъ-Маіоръ Зейме.

Вѣрно: Начальникъ Отдѣленія, *Полковникъ Григоровской.*

ПРИКАЗАНІЕ

ПО ВОЙСКАМЪ МОСКОВСКАГО ВОЕННАГО ОКРУГА,

Москва. 25-го Января 1873 года.

№ 22.

I.

Въ виду ускоренія пополненія въ военныхъ желѣзно-дорожныхъ и телеграфныхъ командахъ текущей убыли, происходящей по причинѣ смерти, неспособности къ службѣ и другимъ случаямъ, Главный Штабъ предписаніемъ увѣдомилъ, чтобы на будущее время Губернскіе Воинскіе Начальники, въ вѣдѣніи которыхъ команды эти состоятъ, въ случаѣ необходимости пополнить въ нихъ убыль, входили каждый разъ съ представленіями не въ Главный, а въ Окружный Штабъ, по распоряженію котораго и должно быть сдѣлано вышеозначенное пополненіе.

О вышеизложенномъ, по приказанію Командующаго войсками, объявляю по войскамъ Округа къ исполненію.

II.

По приказанію Командующаго войсками Округа, объявляется при семъ по войскамъ Округа для надлежащаго свѣдѣнія и руководства приказъ по войскамъ Одесскаго Военнаго Округа отъ 16-го сего Января за № 10, о суточныхъ кормовыхъ окладахъ на 1873 годъ въ Одесскомъ Военномъ Округѣ.

Подписалъ:

Начальникъ Штаба, *Генералъ-Лейтенантъ Роопъ.*

Копія съ приказа Одесскаго Военнаго Округа:

Отъ 16-го Января за № 10-мъ.

Для путеваго кормоваго довольствія въ предѣлахъ Одесскаго военнаго Округа, нижнихъ воинскихъ чиновъ, слѣдующихъ въ составѣ командъ, неимѣющихъ штатнаго устройства, въ маршевыхъ командахъ, рекрутскихъ партіяхъ, или этапнымъ порядкомъ, а также на довольствіе людей, отправляемыхъ въ путь по одиночкѣ, установлены Военно-Окружнымъ Совѣтомъ, на текущій 1873 годъ, слѣдующіе оклады кормовыхъ денегъ на человѣка въ сутки.

По Херсонской губерніи *двѣнадцать* коп.
» Екатеринославской » *одинадцать* »
» Таврической » *двѣнадцать* »
» Бессарабской области *тринадцать* »

Объявляю объ этомъ войскамъ для руководства.

Подписалъ: За Командующаго войсками,
Помощникъ его, Генералъ-Лейтенантъ *Семека.*

По Окружному Штабу.

ПРИКАЗАНІЯ

ПО ВОЙСКАМЪ МОСКОВСКАГО ВОЕННАГО ОКРУГА,

Москва. 26-го Января 1873 года.

№ 23.

Циркуляры Главнаго Штаба отъ 9, 11 и 13 сего Января за №№ 10, 11, 12 и 15-мъ, прилагаемые при семъ въ копіи, объявляются по войскамъ для свѣдѣнія и руководства.

Подписалъ:

Начальникъ Штаба, *Генералъ-Лейтенантъ Роопъ.*

Копіи съ циркуляровъ Главнаго Штаба:

а) Отъ 9-го Января за № 10-мъ.

Главный Штабъ объявляетъ при семъ для руководства по Военному вѣдомству составленный на 1873 г. календарь важнѣйшихъ еврейскихъ праздниковъ, въ которые военно-служащіе евреи должны быть освобождаемы отъ обязанностей службы (*).

б) Отъ 11-го Января за № 11-мъ.

Утеряны два билета на полученіе денежнаго отъ казны пособія, выданные: Уфимскимъ Губернскимъ Воинскимъ Начальникомъ 1-го Іюля 1865 года за № 342, солдатскому сыну Василію *Ломову*, и Подольскимъ Губернскимъ Воинскимъ Начальникомъ 15 Апрѣля 1869 года за № 35, сыну

(*) Календарь приложенный къ циркуляру Главн. Штаба за № 10.

унтеръ-офицера Летичевской уѣдной команды Семена *Якубенка*—Дмитрію.

Главный Штабъ объявляетъ объ этомъ, съ тѣмъ, чтобы означенные билеты считать недѣйствительными.

в) Отъ 11-го Января за № 12-мъ.

Главный Штабъ объявляетъ при семъ по Военному вѣдомству, для руководства при кормовомъ довольствіи военныхъ арестантовъ, содержащихся въ тюрьмахъ гражданскаго вѣдомства, копію съ циркулярнаго предложенія Министра Внутреннихъ Дѣлъ Начальникамъ губерній отъ 23 го Декабря 1872 года за № 214, съ табелью о деньгахъ на прокормленіе гражданскихъ арестантовъ *въ мѣстахъ заключенія*, въ 1873 году (*).

г) Отъ 13-го Января за № 15-мъ.

При требованіи войсками денежнаго интендантскаго довольствія, войска невсегда *представляютъ необходимые* Интендантскимъ Управленіямъ документы, для приложенія ихъ въ оправданіе расходовъ къ ассигновкамъ.

Это обстоятельство вводитъ Интендантскія Управленія въ излишнюю переписку, по истребованію документовъ, и вмѣстѣ съ тѣмъ замедляетъ полученіе войсками необходимыхъ на довольствіе денегъ.

Для устраненія означенныхъ затрудненій, составлено особое «Руководство для войскъ и управленій военнаго вѣдомства при требованіи денежнаго интедантскаго довольствія».

Главное Интендантское Управленіе, находя составленное руководство вполнѣ соотвѣтствующимъ предположенной цѣли, признаетъ его полезнымъ для всѣхъ безъ исключенія войскъ, управленій и заведеній Военнаго вѣдомства, получающихъ денежное довольствіе отъ Интендантства.

По приказанію Военнаго Министра, Главный Штабъ, объявляя объ этомъ по войскамъ, обращаетъ вниманіе ихъ на

(*) Копія и табель приложены къ циркуляру Главнаго Штаба за № 12-мъ.

упомянутое изданіе, присовокупляя, что экземпляры этого руководства могутъ быть пріобрѣтаемы во всѣхъ окружныхъ штабахъ и окружныхъ интендантскихъ управленіяхъ.

Цѣна «Руководству» одинъ руб. двадцать пять коп. Иногородные прилагаютъ на пересылку за 1 фунтъ.

Подписалъ: Начальникъ Главнаго Штаба,
Генералъ-Адъютантъ Графъ Гейденъ.

По Окружному Штабу.

ПРИКАЗАНІЕ

ПО ВОЙСКАМЪ МОСКОВСКАГО ВОЕННАГО ОКРУГА.

Москва. 29-го Января 1873 года.

№ 24.

Начальникъ Артиллеріи Округа отъ 23-го сего Января за № 1080, увѣдомилъ, что нѣкоторыя части войскъ Округа, при сдачѣ въ Артиллерійскій складъ стрѣлянныхъ металлическихъ гильзъ, доставляютъ ихъ въ сильно загрязненномъ видѣ, т. е. совсѣмъ не очищенными отъ пороховаго нагара, оставшагося послѣ стрѣльбы, а между тѣмъ гильзы, оставленныя на продолжительное время не промытыми трудно очищаются отъ пороховаго нагара, оставшагося на поверхности ихъ, что и обнаружилось въ настоящее время при мытьѣ стрѣлянныхъ гильзъ въ Московской Артиллерійской лабораторіи, и сверхъ того нарушается прочность самыхъ гильзъ.

Вслѣдствіе сего, Командующій войсками Округа изволилъ приказать, чтобы части войскъ Московскаго Военнаго Округа, въ видахъ сохраненія прочности гильзъ соблюдали бы въ точности 7-й пунктъ приказанія по войскамъ Округа 1871 г. за № 53, въ которомъ подробно указанъ способъ промывки и очистки металлическихъ гильзъ, послѣ стрѣльбы и чтобы войска при сдачѣ въ складъ стрѣлянныхъ металлическихъ гильзъ, доставляли-бы ихъ непремѣнно очищенными, согласно означеннаго пункта приказанія по Округу.

При чемъ Его Высокопревосходительство, имѣя въ виду, что такъ какъ войска Округа для практической стрѣльбы нынѣшняго года, будутъ въ первый разъ сами переснаряжать металлическіе патроны, изволилъ приказать назначить въ настоящее время и. д. втораго штабъ-офицера осматри-

вающаго оружіе въ войскахъ Округа, штабсъ-капитана *Драшковскаго* осмотрѣть въ войскахъ, расположенныхъ въ г. Москвѣ, весь ходъ работъ по промывкѣ, очисткѣ и обжимкѣ гильзъ и наконецъ самое переснаряженіе патроновъ, дабы на практикѣ объяснить всѣ тѣ недоразумѣнія, которыя могутъ быть встрѣчены въ войскахъ при обращеніи съ вновь полученными переснаряжательными приборами.

Объявляется объ этомъ по войскамъ Округа къ надлежащему свѣдѣнію и должному до кого касается исполненію.

Подписалъ:

Начальникъ Штаба, *Генералъ-Лейтенантъ Роотъ.*

По Окружному Штабу.

ПРИКАЗАНІЕ

ПО ВОЙСКАМЪ МОСКОВСКАГО ВОЕННАГО ОКРУГА,

Москва. 30-го Января 1873 года.

№ 25.

I.

Въ разъясненіе возникшаго вопроса при исполненіи 1-го пункта приказанія по войскамъ Округа отъ 27-го Декабря 1871 года за № 1622 объявляется по войскамъ Округа, для надлежащаго руководства, что нижніе чины унтеръ-офицерскихъ званій, оставленные на добровольной службѣ, на основаніи приказа по Военному вѣдомству 1871 года № 159, обязаны дослуживать опредѣленный для нихъ годичный срокъ сполна, только въ тѣхъ случаяхъ, если они состоя на этой службѣ не впадутъ *проступки, влекущіе за собою* лишеніе унтеръ-офицерскаго званія и если не окажутся впослѣдствіи *безполезными* для службы; въ противномъ же случаѣ съ нижними чинами этими слѣдуетъ поступать какъ указано въ приказаніи по войскамъ Округа отъ 3-го Апрѣля 1872 года № 48.

II.

Главное Артиллерійское Управленіе отъ 16-го сего Января за № 1452, увѣдомило, что лекалы, служащія для повѣрки высоты и положенія наковаленъ въ гильзахъ уже назначены къ разсылкѣ въ войска; щипцы-же для продавливанія отверстій въ дульцахъ гильзъ у холостыхъ патроновъ будутъ разосланы въ войска въ самомъ непродолжительномъ времени.

Вслѣдствіе отзыва Начальника Артиллеріи Округа отъ 24-го текущаго Января за № 1208 и по приказанію Командующаго войсками, объявляется объ этомъ по войскамъ Округа для надлежащаго свѣдѣнія.

III.

Циркуляры Главнаго Штаба отъ 13 и 18-го сего Января за №№ 16 и 17-мъ прилагаемые присемъ въ копіи, объявляются по войскамъ для свѣдѣнія, руководства и исполненія.

Подписалъ:

Начальникъ Штаба, *Генералъ-Лейтенантъ Роопъ.*

Копіи съ циркуляровъ Главнаго Штаба:

а) Отъ 13-го Января за № 16-мъ.

Нѣкоторыми изъ начальствующихъ лицъ, деньги на расходы по путевому и кормовому довольствію нижнихъ чиновъ, увольняемыхъ въ безсрочный и временный отпуски, а также солдатскихъ и рекрутскихъ женъ и ихъ дѣтей, отправляющихся къ своимъ мужьямъ и отцамъ требуются, на основаніи приказа по Военному вѣдомству 11-го Марта 1872 г. за № 77-мъ, отъ Казенныхъ Палатъ, хотя этотъ приказъ, послѣдовавшій въ видахъ упрощенія отчетности и правильнаго обезпеченія продовольствіемъ въ сборныхъ пунктахъ пересылаемыхъ нижнихъ чиновъ, относится лишь до порядка зачисленія на мѣстное приварочное и путевое кормовое довольствіе нижнихъ чиновъ, и не можетъ служить основаніемъ для опредѣленія источника расхода.

Но какъ въ этомъ приказѣ, въ пунктѣ 1-мъ, употреблено выраженіе: «за исключеніемъ солдатскихъ женъ, вдовъ и дѣтей рекрутъ, получающихъ довольствіе отъ Казенныхъ Палатъ», заимствованное изъ прежде дѣйствовавшихъ постановленій, впослѣдствіи отмѣненныхъ,—то, во избѣжаніе недоразумѣній, признается необходимымъ пояснить, что означенные выше расходы, производившіеся отъ Министерства Финансовъ, на счетъ суммъ Государственнаго Казначейства, журналомъ Военнаго Совѣта 19-го Октября 1868 г., положено, на будущее время, относить на смѣту Главнаго Интендантскаго Управленія, по кредиту на кормовое довольствіе.

Слѣдовательно, при требованіи денегъ на путевое и кормовое довольствіе нижнихъ чиновъ, увольняемыхъ въ безсрочный и временный отпуски, а также солдатскихъ и рекрутскихъ женъ и ихъ дѣтей, отправляющихся къ своимъ мужьмъ и отцамъ, слѣдуетъ руководствоваться положеніемъ Военнаго Совѣта 19-го Октября 1868 года.

Вслѣдствіе отзыва Главнаго Интендантскаго Управленія, Главный Штабъ объявляетъ объ этомъ по Военному вѣдомству, для надлежащаго исполненія.

б) Отъ 18-го Января за № 17-мъ.

Главный Военный Прокуроръ увѣдомилъ, что пріемный экзаменъ для поступленія въ нынѣшнемъ году въ Военно-Юридическую Академію, какъ въ Военно-Окружныхъ Штабахъ, такъ и въ самой Академіи, будетъ произведенъ по программамъ, помѣщеннымъ въ приложеніи LVII къ ст. 34 кн XV Св. Воен. Пост., 1869 г., находящимся въ особо изданномъ въ 1871 году Сборникѣ постановленій о военно-учебныхъ заведеніяхъ.

Экзаменъ для пріема въ Академію назначается 21-го Августа.

Главный Штабъ, по приказанію Военнаго Министра, объявляетъ о семъ по Военному вѣдомству для свѣдѣнія.

Подписалъ: Начальникъ Главнаго Штаба,
Генералъ-Адъютантъ Графъ Гейденъ.

По Окружному Штабу.

ПРИКАЗАНІЕ

ПО ВОЙСКАМЪ МОСКОВСКАГО ВОЕННАГО ОКРУГА

Москва. 31-го Января 1873 года.

№ 26.

Начальникъ Артиллеріи Округа отъ 23 сего Января за № 1120, увѣдомилъ, что Московская Контрольная Палата, въ отзывѣ отъ 12 сего Января за № 274, сообщила, что при разсмотрѣніи отчетовъ представленныхъ нѣкоторыми частями войскъ Московскаго Военнаго Округа объ израсходованіи ими денегъ на устройство мишеней, между прочимъ, оказалось не мало такихъ отчетовъ, къ которымъ приложены вѣдомости о справочныхъ цѣнахъ, выданныя не отъ Губернскихъ или уѣздныхъ земскихъ управъ, а отъ полицейскихъ управленій, губернскихъ правленій, городскихъ думъ (уѣздныхъ или губернскихъ городовъ) къ этому Палата присовокупила, что такъ какъ по вопросу о томъ, какія учрежденія обязаны разсылать вѣдомости о справочныхъ цѣнахъ въ Департаменты разныхъ Министерствъ и въ другія мѣста, или къ лицамъ по разнымъ вѣдомствамъ и управленіямъ распоряженіемъ по Министерству Внутреннихъ Дѣлъ, отъ 15 Мая 1866 года за № 15, разъяснено, что какъ въ ст. 279 продовольст. Устава (XIII т. Св. Закон. Гражд.) положительно сказано, что вся переписка по разсылкѣ означенныхъ вѣдомостей производится при дѣлахъ коммисіи народнаго продовольствія и какъ всѣ дѣла по части народнаго продовольствія производившіяся прежде въ сихъ коммисіяхъ перешли въ вѣдѣніе земскихъ учрежденій, то посему и разсылка вѣдомостей о цѣнахъ согласно точному смыслу приведеннаго закона, должна относиться къ обязанности губернскихъ управъ.

Вслѣдствіе сего, Командующій войсками Округа изволилъ приказать, чтобы части войскъ Московскаго Военнаго Округа,

при представленіи отчетовъ въ „Окружное Артиллерійское Управленіе въ израсходованныхъ ими деньгахъ, прилагали-бы къ нимъ, на основаніи вышеизложеннаго разъясненія Контрольной палаты и Приказанія по Округу 1871 года за № 103, справочныя цѣны на различные предметы отъ земскихъ управъ.

Подписалъ:

Начальникъ Штаба, *Генералъ-Лейтенантъ Ронжинъ.*

По Окружному Штабу.

ПРИКАЗАНІЕ

ПО ВОЙСКАМЪ МОСКОВСКАГО ВОЕННАГО ОКРУГА,

Москва. 2-го Февраля 1873 года.

№ 27.

I.

Командующій войсками, имѣя въ виду, что въ настоящее время въ 3-й Артиллерійской бригадѣ состоитъ достаточное число офицеровъ, приказалъ: въ избѣжаніе постоянной пересылки нижнихъ чиновъ въ Москву, въ бригадный судъ, учрежденный при 1-й Гренадерской Артиллерійской бригадѣ и въ отмѣну приказанія по войскамъ отъ 12-го Февраля 1872 г. за № 21-мъ открыть вновь бригадный судъ при 3-й Артиллерійской бригадѣ.

II.

Начальникъ Артиллеріи Округа, отъ 26-го минувшаго Января за № 1317, сообщилъ, что начальники частей войскъ Московскаго Военнаго Округа, въ представляемыхъ вѣдомостяхъ объ отпускѣ за деньги, согласно приказанія по войскамъ Округа отъ 15-го Ноября 1872 года за № 138, запасныхъ оружейныхъ частей къ 6-ти линейнымъ винтовкамъ Крынка, включаютъ требованія и на полуотдѣланныя ложи и на ложевыя болванки.

Командующій войсками Округа, имѣя въ виду, что полуотдѣланныхъ ложъ и ложевыхъ болванковъ въ складахъ Округа не имѣется, изволилъ приказать объявить по войскамъ Округа для свѣдѣнія, что при отпускѣ войскамъ запасныхъ частей за деньги, упомянутыя вещи отпускаемы не будутъ.

III.

Начальникъ Артиллеріи Округа въ отзывѣ отъ 27-го минувшаго Января, за № 1351, проситъ сдѣлать распоряженіе,

чтобы части войскъ Округа, при представленіи требованій на отпускъ за деньги запасныхъ оружейныхъ частей къ 6-ти лин. винтовкамъ вносили бы за крючковые винты (для замочнаго крючка), какъ за замочные мелочные винты т. е. по $2^1/_2$ коп., цѣна которымъ означена въ разцѣночной вѣдомости, приложенной къ приказанію по войскамъ Округа отъ 15-го Ноября 1872 года за № 138.

По приказанію Командующаго войсками Округа объявляется объ этомъ по войскамъ Округа для надлежащаго исполненія.

IV.

Льготный срокъ для расходовъ, по смѣтѣ Главнаго Интендантскаго Управленія за 1872 г., на основаніи распоряженія, изложеннаго въ приказѣ Военнаго Министра отъ 14-го Декабря 1869 г. за № 421, полагается 31-е Мая 1873 г., но такъ какъ, на основаніи 39 ст. Высочайше утвержденныхъ 22-го Мая 1872 года, правилъ объ исполненіи финансовыхъ смѣтъ, распорядители кредитовъ обязаны прекратить выпускъ ассигновокъ по заключающейся смѣтѣ, однимъ мѣсяцемъ раньше самаго заключенія, а потому расходы по смѣтѣ 1872 года прекратятся 30-го Апрѣля 1873 года, и затѣмъ о всѣхъ расходахъ, которые къ этому времени останутся неисполненными, слѣдуетъ заявить въ именной списокъ кредиторовъ казны, платежи по которому будутъ производиться уже послѣ заключенія смѣты.

Въ виду приближенія срока прекращенія расходовъ и окончательнаго заключенія счетовъ, по смѣтному періоду 1872 года и для приведенія въ извѣстность всѣхъ неисполненныхъ еще расходовъ подлежащихъ внесенію въ именной списокъ кредиторовъ казны, Командующій войсками Округа приказать изволилъ: объявить по войскамъ Округа, чтобы *непремѣнно* къ 10-му числу будущаго Апрѣля мѣсяца были доставлены въ Окружное Интендантское Управленіе вѣдомости, по прилагаемой при семъ формѣ, о деньгахъ, которыя дѣйствительно будутъ причитаться къ отпуску за 1872 годъ, съ поясненіемъ за какое именно время того года деньги остались недотребованными, за что именно причи-

таются деньги и кому. Причемъ, если деньги слѣдуютъ нѣсколькимъ лицамъ офицерскаго званія, то приложить именной списокъ, въ трехъ экземплярахъ, съ обозначеніемъ, противу каждаго лица, за какое время требуются деньги, списки же нижнихъ чиновъ не требуются.

Подписалъ:

Начальникъ Штаба, ***Генералъ-Лейтенантъ Роопъ.***

По Окружному Штабу.

Форма.

ВѢДОМОСТЬ

о неудовлетворенныхъ расходахъ Московскимъ Окружнымъ Интендантскимъ Управленіемъ.

Фамилія, чины, званія и должности.	Какія деньги слѣдуютъ за 1872 годъ.	Сумма.		Когда требованы или почему не требованы.
		руб.	к.	

Подписалъ:

Старшій Адъютантъ Штаба Московскаго Военнаго Округа, *Подполковникъ Сапожниковъ.*

ПРИКАЗАНІЕ

ПО ВОЙСКАМЪ МОСКОВСКАГО ВОЕННАГО ОКРУГА,

Москва. 5-го Февраля 1873 года.

№ 28.

Циркуляры Главнаго Штаба отъ 11, 19 и 20-го минувшаго Января за №№ 13, 19, 21 и 22-мъ прилагаемые при семъ, въ копіи, объявляются по войскамъ для свѣдѣнія, руководства и исполненія.

Подписалъ:

Начальникъ Штаба, *Генералъ-Лейтенантъ Роопъ.*

Копіи съ циркуляровъ Главнаго Штаба:

а) Отъ 11-го Января за № 13-мъ.

По случаю учрежденія, согласно приказа по Военному вѣдомству отъ 16 Ноября минувшаго года № 329, перевозки арестантовъ по Тамбовско-Саратовской и Смоленско-Брестской, а также измѣненія дней движенія арестантскихъ поѣздовъ по нѣкоторымъ желѣзнымъ дорогамъ, гдѣ уже существовала до сихъ поръ арестантская перевозка, впредь арестантовъ по смежнымъ съ этими дорогами пѣшеэтапнымъ трактамъ, а именно: изъ Пензы въ Кирсановъ, изъ Могилева въ Оршу, изъ Минска въ Вильно, изъ Сувалокъ въ Гродно, изъ Ломжи въ Чижевъ (станція С.-Петербурго-Варшавской желѣзной дороги), изъ Плоцка, Калиша и Ленчицы на этапъ Кутно, изъ Люблина въ Сѣдльцы, изъ Чернигова въ Нѣжинъ, изъ Житомира въ Бердичевъ, изъ К.-Подольска въ Проскуровъ, изъ Херсона въ Одессу и изъ Екатеринослава въ Кременчугъ, препровождать согласно прилагаемыхъ у сего этапныхъ маршрутовъ (*).

(*) Маршруты приложены къ циркуляру Главн. Штаба за № 13.

б) Отъ 19-го Января за № 19-мъ.

По соглашенію Министерствъ Внутреннихъ Дѣлъ и Финансовъ, кормовая дача арестантамъ, содержащимся въ мѣстахъ заключенія г. *Богородска* (Московской губерніи), съ 1-го Марта 1872 года, *увеличена* противъ табели на означенный годъ, до *семи* коп. въ сутки, на человѣка.

О чемъ объявляется по Военному вѣдомству, для руководству при кормовомъ довольствіи военныхъ арестантовъ, содержащихся въ тюрьмахъ гражданскаго вѣдомства.

в) Отъ 19-го Января за № 21-мъ.

Главнымъ Управленіемъ Военно-Учебныхъ Заведеній, вновь изданы для юнкерскихъ училищъ программы: курса Военно-Уголовныхъ Законовъ, Исторіи и Военной Топографіи, изъ которыхъ двѣ послѣднія, какъ заключающія въ себѣ существенныя измѣненія, утверждены Военнымъ Министромъ.

Главный Штабъ, объявляя о семъ по войскамъ, присовокупляетъ, что съ требованіемъ о высылкѣ вновь изданныхъ программъ слѣдуетъ обращаться къ Коммисіонеру Главнаго Управленія Военно-Учебныхъ Заведеній Фену и К°, или къ самому издателю, книгопродавцу Исакову.

г) Отъ 20-го Января за № 22-мъ.

Утерянъ билетъ на полученіе денежнаго суммы казны пособія, выданный Пензенскимъ Губернскимъ Воинскимъ Начальникомъ 29-го Апрѣля 1872 года за № 76 сыну унтеръ-офицера Степана *Пантелѣева*—Ивану.

Главный Штабъ объявляетъ объ этомъ, съ тѣмъ, чтобы утерянный билетъ считать недѣйствительнымъ.

Подписалъ: Начальникъ Главнаго Штаба,
Генералъ-Адъютантъ Графъ Гейденъ.

По Окружному Штабу.

ПРИКАЗАНІЕ

ПО ВОЙСКАМЪ МОСКОВСКАГО ВОЕННАГО ОКРУГА.

Москва. 6-го Февраля 1873 года.

№ 29.

Главное Артиллерійское Управленіе отъ 24-го Января нынѣшняго года за № 2383, сообщило Окружному Артиллерійскому Управленію, что въ нѣкоторыхъ частяхъ войскъ производились попытки къ исправленію обжимныхъ матрицъ, входящихъ въ составъ переснаряжательныхъ приборовъ, пришедшихъ въ негодность отъ уширенія канала, и принимая во вниманіе, что исправленіе подобныхъ матрицъ требуетъ особаго рода пріемовъ и навыка, знаніе которыхъ нельзя предполагать у полковыхъ оружейныхъ мастеровъ, между тѣмъ какъ въ Петербургѣ находятся механики, уже исполнявшіе съ достаточнымъ успѣхомъ подобныя работы, вслѣдствіе чего Главное Артиллерійское Управленіе проситъ, чтобы войска къ такимъ исправленіямъ не приступали, а сдавали, какъ обжимныя и снаряжательныя матрицы, такъ и повѣрочныя каморы съ уширенными каналами, прямо въ Артиллерійскіе склады.

О вышеизложенномъ по приказанію Командующаго войсками, объявляется по войскамъ Округа съ тѣмъ, чтобы части войскъ, о пришедшихъ въ негодность обжимныхъ и снаряжательныхъ матрицахъ, а равно и о повѣрочныхъ камерахъ съ уширенными каналами, тотчасъ же сообщали бы Окружному Артиллерійскому Управленію, для сдѣланія надлежащаго распоряженія о сдачѣ ихъ въ складъ и о вы-

сылкѣ въ части войскъ другихъ новыхъ матрицъ и каме взамѣнъ пришедшихъ въ негодность и ни въ какомъ случ не приступали бы къ исправленію этихъ приборовъ въ м ковыхъ оружейныхъ мастерскихъ.

Подписалъ:

Начальникъ Штаба, *Генералъ-Лейтенантъ Роопъ.*

По Окружному Штабу.

ПРИКАЗАНІЕ

ПО ВОЙСКАМЪ МОСКОВСКАГО ВОЕННАГО ОКРУГА,

ВЪ МОСКВѢ РАСПОЛОЖЕННЫМЪ.

Москва, 7-го Февраля 1873 года.

№ 30.

Московскій Оберъ-Полицеймейстеръ сообщилъ, что назначенная имъ коммисія, для изысканія причинъ неудовлетворительнаго состоянія Московскаго адреснаго стола, обнаружила, что изъ казармъ, гдѣ квартируютъ войска, установленныхъ адресныхъ листковъ, большею частью, въ полицію не доставляется, чрезъ что въ адресномъ столѣ вовсе нѣтъ свѣдѣній о живущихъ тамъ лицахъ, подлежащихъ внесенію въ упомянутые листки.

Командующій войсками, имѣя въ виду, что на основаніи Высочайше утвержденнаго положенія объ адресномъ столѣ въ Москвѣ, приложеннаго къ 4102 ст. 2 т. I част. по продолж. 1863 года (пунктъ 8) всѣ лица, въ казармахъ или казенныхъ зданіяхъ квартирующія (кромѣ нижнихъ чиновъ), какъ то командиры полковъ и отдѣльныхъ частей войскъ, офицэры, ихъ семейства и прислуга, въ отношеніи доставленія адресному столу установленныхъ листковъ, подчиняются общимъ условіямъ и что (пунктъ 10) всѣ вообще свѣдѣнія, требуемыя отъ домовладѣльцевъ и завѣдывающихъ казенными и т. п. зданіями, относительно проживающихъ въ ихъ домахъ лицъ, доставляются квартальнымъ надзирателямъ непремѣнно на установленныхъ для адреснаго стола листкахъ, которые постоянно могутъ быть получаемы въ потребномъ количествѣ отъ мѣстнаго квартальнаго надзирателя, съ платою за каждый листокъ по одной копѣйкѣ серебромъ и наконецъ (пун. 11 и 12) завѣдывающіе казенными, городскими и общественными зданіями, на равнѣ съ частными

обывателями, обязаны въ установленныхъ положеніемъ случаяхъ доставлять полиціи свѣдѣнія въ трехдневный срокъ и за не сообщеніе оныхъ подвергаются взысканію, опредѣленному ст. 59 Уст. о наказ. налаг. Мир. Суд.— изволилъ приказать, чтобы въ казармахъ и вообще въ тѣхъ зданіяхъ, которыя заняты воинскими чинами, на точномъ основаніи ст. 342, 344, и 345 т. 14 Уст. о пасп., заведены были домовыя книги, по установленной формѣ, которыя могутъ быть пріобрѣтаемы по таксѣ въ типографіи Московскихъ Полицейскихъ вѣдомостей, и свѣдѣнія о прибывающихъ и выбывающихъ лицахъ, кромѣ нижнихъ воинскихъ чиновъ, доставлялись бы въ мѣстныя квартальныя конторы въ опредѣленный 3-хъ дневный срокъ, равно чтобы завѣдующіе упомянутыми зданіями или живущіе тамъ начальники частей неупустительно выполняли всѣ правила, изъясненныя въ приведенномъ положеніи объ адресномъ столѣ.

О вышеизложенномъ, по приказанію Его Высокопревосходительства, объявляется по войскамъ, въ Москвѣ расположеннымъ, для надлежащаго руководства.

Подписалъ:

Начальникъ Штаба, *Генералъ-Лейтенантъ Роопъ.*

По Окружному Штабу.

ПРИКАЗАНІЕ

ПО ВОЙСКАМЪ МОСКОВСКАГО ВОЕННАГО ОКРУГА,

Москва. 7-го Февраля 1873 года.

№ 31.

Окружный Интендантъ, озабочиваясь своевременнымъ составленіемъ смѣтныхъ исчисленій на 1874 годъ проситъ подтвердить войскамъ и управленіямъ Московскаго Военнаго Округа, чтобы свѣденія на 1874 годъ, по формѣ, приложенной къ приказанію по войскамъ 1868 г. за № 16, были непремѣнно доставлены въ Интендантство къ 10-му будущаго Марта; причемъ въ графѣ «къ 1-му Марта состоитъ на лицо и по спискамъ», наличность Гг. Генераловъ, Штабъ и Оберъ-Офицеровъ должна быть показана дѣйствительно состоящая къ 1-му Марта и независимо сего, къ тѣмъ же свѣденіямъ, должны быть приложены еще дополнительныя:

1) Именные списки о Генералахъ, состоящихъ въ управленіяхъ и частяхъ войскъ, съ означеніемъ занимаемыхъ ими должностей и получаемаго содержанія.

2) О суммахъ, употребленныхъ въ 1872 году, на покупку лекарственныхъ веществъ въ пути маршевыми командами.

и 3) О суммахъ, употребленныхъ въ 1872 году, на письмоводство во время пути маршевыми командами.

По приказанію Командующаго войсками Округа, объявляется объ этомъ по войскамъ Округа для надлежащаго исполненія.

Подписалъ:
Начальникъ Штаба, *Генералъ-Лейтенантъ Роопъ.*

По Окружному Штабу.

ПРИКАЗАНІЕ

ПО ВОЙСКАМЪ МОСКОВСКАГО ВОЕННАГО ОКРУГА,

Москва, 9-го Февраля 1873 года.

№ 32.

I.

Однимъ Начальникомъ дивизіи возбуждены вопросы: должны ли нижніе чины, переведенные въ разрядъ штрафованныхъ, съ увеличеніемъ обязательнаго пребыванія въ семъ разрядѣ, пробыть въ оном не только обязательный срокъ, но кромѣ того еще годъ, установленный 90 ст. XXIII С. В. П. и какимъ порядкомъ означенные нижніе чины должны быть перечисляемы въ разрядъ безпорочно-служащихъ.

Вслѣдствіе сего было сдѣлано сношеніе съ Главнымъ Военно-Судным Управленіемъ, которое нынѣ увѣдомило, что оно раздѣляетъ заключеніе Окружнаго Штаба о томъ, что предоставленное ст. 90 С. В. П., 1869, XXIII Полковымъ Командирамъ право прощать штрафы, съ исключеніемъ изъ разряда штрафованныхъ, нижнимъ чинамъ, переведеннымъ въ означенный разрядъ, распространяется и на тѣхъ изъ нихъ, которые состоятъ въ этомъ разрядѣ, съ увеличеніемъ обязательнаго срока пребыванія въ оном, но для полученія прощенія штрафа подобные нижніе чины должны прослужить безпорочно время, на которое судебнымъ приговоромъ опредѣлено увеличить имъ срокъ пребыванія въ разрядѣ штрафованыхъ и, сверхъ того, еще одинъ годъ, прощеніе же штрафовъ и исключеніе изъ разрядовъ штрафованныхъ подобныхъ нижнихъ чиновъ ранѣе означеннаго срока, согласно приведенной 90 ст. С. В. П. XXIII, можетъ послѣдовать лишь съ разрѣшенія Главныхъ Начальниковъ Военныхъ Округовъ, въ видѣ награды за примѣрную храбрость въ сраженіи или другіе отличные подвиги.

О вышеизложенномъ, по порученію Командующаго войсками, объявляется по войскамъ Московскаго Военнаго Округа, для руководства.

II.

Циркуляры Главнаго Штаба отъ 23 и 24-го минувшаго Января за №№ 23, 24, 25 и 26-мъ, прилагаемые при семъ въ копіи, объявляются по войскамъ, для свѣдѣнія, руководства и исполненія.

Подписалъ:

Начальникъ Штаба, *Генералъ-Лейтенантъ Роопъ.*

Копіи съ циркуляровъ Главнаго Штаба:

а) Отъ 24-го Января за № 23-мъ.

Въ дополненіе къ циркуляру отъ 10-го Ноября 1870 г. за № 296, Главный Штабъ объявляетъ по войскамъ, что о высылкѣ приборовъ Генералъ-Маіора Мосолова для обученія нижнихъ чиновъ цѣльной стрѣльбѣ, а также съ подтвержденіями относительно исполненія прежнихъ требованій, слѣдуетъ обращаться къ Генералъ-Маіору Мосолову, проживающему въ С.-Петербургѣ по Екатерининскому каналу въ домѣ подъ № 116.

б) Отъ 23-го Января за № 24-мъ.

На основаніи Св. Воен. Пост. 1869 года, XVII, 37, 187, 261, состоящимъ при военно-тюремныхъ заведеніяхъ кадровымъ нижнимъ чинамъ унтеръ-офицерскаго званія, для увольненія въ безсрочный отпускъ и въ отставку и для преимуществъ, установленныхъ за отказъ отъ безсрочнаго отпуска и отставки, служба въ этихъ заведеніяхъ считается по разсчету трѣхъ лѣтъ къ пяти годамъ. На этомъ основаніи и согласно заключенія Главнаго Военно-Кодификаціоннаго Камитета, упомянутые нижніе чины, состоящіе на вторичной службѣ въ военно-тюремныхъ заведеніяхъ, должны

пользоваться сокращенными сроками, также и для полученія прибавочнаго жалованья и пенсій, опредѣленныхъ за выслугу трехлѣтій на вторичной службѣ, считая такимъ образомъ 1 годъ, 9 мѣсяцевъ и 18 дней службы при военно-тюремныхъ заведеніяхъ—за три года.

О вышеизложенномъ Главный Штабъ объявляетъ по Военному вѣдомству для свѣдѣнія и надлежащаго исполненія.

в) Отъ 24-го Января за № 25-мъ.

Главное Правленіе Общества попеченія о раненыхъ и больныхъ воинахъ, состоящее подъ Высочайшимъ покровительствомъ ЕЯ ИМПЕРАТОРСКАГО ВЕЛИЧЕСТВА ГОСУДАРЫНИ ИМПЕРАТРИЦЫ, издаетъ журналъ, подъ заглавіемъ: »*Вѣстникъ Общества попеченія о раненыхъ и больныхъ воинахъ*,« цѣль котораго распространять свѣдѣнія о задачахъ и дѣятельности этого общества.

Цѣна за все годовое изданіе «Вѣстника» три руб. съ пересылкою и доставкою на домъ.

Имѣя въ виду, что назначеніе означеннаго общества тѣсно связано съ пользами всей арміи, Главный Штабъ обращаетъ особые вниманіе всѣхъ начальниковъ частей на изданіе «Вѣстника» и присовокупляетъ, что подписка на «Вѣстникъ Общества попеченія о раненыхъ и больныхъ воинахъ» на 1873 годъ принимается: въ С.-Петербургѣ:

1) Въ Главномъ Управленіи Общества, въ домѣ Министерства Государственныхъ Имуществъ. 2) Въ редакціи: на Адмиралтейской площади въ зданіи Губернскихъ Присутственныхъ мѣстъ при Врачебномъ Отдѣленіи. Въ Москвѣ, въ книжномъ магазинѣ И. Г. Соловьева, на Страстномъ бульварѣ, домъ Алексѣева; въ Одессѣ—въ главныхъ книжныхъ магазинахъ; въ Харьковѣ, у книгопродавца издателя Н. В. Масловича, Екатеринославская улина д. № 12, и въ Кіевѣ: у книгопродавца Ѳеодорова, на Крещатикѣ; а также во всѣхъ мѣстныхъ управленіяхъ и комитетахъ Общества.

Желающіе пріобрѣсти «Вѣстникъ» за 1871 и 1872 гг. благоволятъ обращаться съ требованіемъ въ редакцію «Вѣстника», прилагая по 2 руб. за годовое изданіе—всего 4 руб.

Въ отдѣльности же: за 1871 г. 2 руб. а за 1872 г. 3 руб. сер.

3) Отъ 24-го Января за № 26-мъ.

Благочинный Штаба войскъ Финляндскаго военнаго Округа, протоіерей Павелъ Львовъ составилъ и издалъ «*Памятную книжку о правахъ и обязанностяхъ армейскаго духовенства*». Цѣна 1 рубль съ пересылкою.

Главный Штабъ объявляя о семъ по войскамъ, присовокупляетъ, что съ требованіями слѣдуетъ обращаться въ крѣпость Свеаборгъ, къ Протоіерею Павлу Львову.

Подписалъ: Начальникъ Главнаго Штаба,
Генералъ-Адъютантъ Графъ Гейденъ.

По Окружному Штабу.

ПРИКАЗАНІЕ

ПО ВОЙСКАМЪ МОСКОВСКАГО ВОЕННАГО ОКРУГА

Москва. 10-го Февраля 1873 года.

№ 33.

Окружный Интендантъ отъ 3-го сего Февраля за № 3197, сообщилъ, что нерѣдко случается, что войска Московскаго Военнаго Округа, полученныя ими отъ Окружнаго Интендантскаго Управленія шнуровыя вещевыя книги, какъ мундирно-аммуничныя, такъ и для неприкосновеннаго запаса, за ненадобностію въ этихъ книгахъ въ теченіи отчетнаго года, употребляютъ оныя въ послѣдствіи, для записки входящихъ бумагъ, разсылки пакетовъ и другія надобности, или же произвольно оставляютъ таковыя книги у себя, для веденія вещевой отчетности въ послѣдующемъ году, вслѣдствіе чего возбуждаются разныя недоразумѣнія, вовлекающія Интендантское Управленіе въ излишнюю переписку съ войсками и въ постоянныя объясненія съ Московскою Контрольною палатою.

Вслѣдствіе неоднократныхъ заявленій объ этомъ состороны Контрольной палаты и въ виду того, что на основаніи 974 ст. 4 ч. 5 к С. В. П. изд. 1859 г. всѣ выдаваемыя отъ Интендантства шнуровыя книги, должны поступать на ревизію въ подлежащія контрольныя палаты, не исключая даже и бѣлыхъ книгъ, Командующій войсками Округа приказать изволилъ объявить по войскамъ Московскаго Военнаго Округа для руководства, чтобы на будущее время, войска и Управленія Округа, всѣ остающіяся у нихъ безъ употребленія бѣлыя вещевыя книги, не обращая въ теченіи отчетнаго года на другую какую-либо надобность, и не оставляя у себя на

предметъ веденія вещевой отчетности въ послѣдующемъ году, непремѣнно представляли таковыя книги, на основаніи общаго ревизіоннаго порядка своевременно въ Московскую Контрольную плату.

Подписалъ:
Начальникъ Штаба, *Генералъ-Лейтенантъ Роопъ.*

По Окружному Штабу.

ПРИКАЗАНІЕ

ПО ВОЙСКАМЪ МОСКОВСКАГО ВОЕННАГО ОКРУГА,

Москва. 12-го Февраля 1873 года.

№ 34.

I.

Въ виду довольно часто встрѣчающихся случаевъ разрыва стволовъ у состоящихъ въ войскахъ скорострѣльныхъ винтовокъ системы Крынка съ одной стороны и недостаточности точныхъ данныхъ для опредѣленія причинъ этихъ случаевъ съ другой, оружейный отдѣлъ Артиллерійскаго комитета призналъ на будущее время совершенно необходимымъ, для разъясненія истинныхъ причинъ каждаго случая разрыва или раздутости ствола при стрѣльбѣ, обязать войска о всякомъ подобномъ явленіи доводить до свѣденія Начальника дивизіи для сообщенія о томъ Начальнику артиллеріи Округа, и въ этихъ видахъ немедленно составлять, хотя бы карандашемъ, на мѣстѣ происшествія, актъ, въ которомъ объяснять: во 1-хъ, какими патронами производилась стрѣльба, т е. цѣльнотянутыми ли или составными, переснаряженными или непереснаряженными и во 2-хъ, какая и при какихъ обстоятельствахъ производилась стрѣльба, т. е. была-ли она одиночною или-же стрѣляли залпами, а также учащенная или нѣтъ и на которомъ именно выстрѣлѣ, а также въ какое время года, дня и при какой погодѣ произошелъ разрывъ или раздутость ствола. Актъ этотъ на мѣстѣ-же стрѣльбы долженъ быть подписанъ, хотя бы карандашемъ, присутствующими при стрѣльбѣ Штабъ и Оберъ-Офицерами той роты, въ коей произошелъ разрывъ, а также и завѣдывающимъ стрѣльбою.

Послѣ сего, винтовка съ пострадавшимъ отъ стрѣльбы стволомъ, въ тотъ же день, должна быть отправлена въ

оружейную мастерскую, гдѣ винтовку эту должны осмотрѣ
во всей подробности, завѣдывающій въ части оружіемъ
совмѣстно съ оружейнымъ мастеромъ, причемъ долженъ бы
составленъ ими другой, болѣе подробный актъ, въ кот
было бы объяснено:

1) Какую можно бы было предполагать, по мнѣнію оз
ченныхъ лицъ, причину разрыва или раздутости ствола,

2) Когда именно былъ произведенъ послѣдній, пер
порчею ствола, осмотръ винтовокъ и были-ли осмотрѣ
ближайшимъ Начальникомъ предъ самою стрѣльбою в
товки, особенно каналы и патронники стволовъ, согла
наставленія для стрѣлковаго обученія.

Затѣмъ оба акта и испорченный отъ стрѣльбы ств
должны быть высланы въ подлежащее Окружное Артиллер
ское Управленіе для предъявленія ихъ на заключеніе Шта
Офицера осматривающаго оружіе въ войскахъ Округа и е
означенный Штабъ-Офицеръ признаетъ нужнымъ пред
вить упомянутый стволъ въ Главное Артиллерійское Уп
леніе, то вмѣстѣ съ опыть должны быть препровожд
непремѣнно оба акта, а равно и мнѣніе Штабъ-Офиц
осматривающаго оружіе. Въ томъ случаѣ, когда порча ств
при стрѣльбѣ произошла не задолго до пріѣзда означен
Штабъ-Офицера въ часть войскъ для осмотра ея ору
испорченный стволъ и вышеупомянутые акты оставляю
въ части до пріѣзда сего Штабъ-Офицера въ часть и т
они ему предъявляются.

Вслѣдствіе отзыва товарища Генералъ-Фельдцейхмейст
отъ 6 сего Февраля за № 3600 и по приказанію Копа
ющаго войсками Округа, объявляется о вышеизложенн
по войскамъ Округа для надлежащаго свѣдѣнія и неук
наго руководства. Причемъ присовокупляется, что въ слу
необъясненія въ актахъ требуемыхъ подробностей, Гла
Артиллерійское Управленіе будетъ поставлено въ нео
димость относить порчу стволовъ при стрѣльбѣ къ не
вильному обращенію съ оружіемъ и въ такомъ случаѣ
мѣна разорвавшихъ или раздутыхъ стволовъ будетъ пр
водима на счетъ тѣхъ частей, въ коихъ относительно т

вой порчи оружія не было своевременно составлено подробнаго акта.

II.

Въ приказѣ Военнаго Министра прошлаго 1872 года за № 322. между прочимъ, объяснено, что независимо отъ подчиненія продовольственныхъ магазиновъ Окружнымъ Интендантамъ, общій надзоръ за сими магазинами поручается въ крѣпостяхъ—комендантамъ, въ губернскихъ городахъ—Губернскимъ Воинскимъ Начальникамъ въ уѣздныхъ городахъ—Начальникамъ уѣздныхъ командъ, а гдѣ нѣтъ уѣздныхъ командъ—мѣстнымъ воинскимъ начальникамъ и что вмѣсто прежде полагаемыхъ 5-ти родовъ свидѣтельствованій этихъ магазиновъ имъ остается только 3 рода таковыхъ свидѣтельствованій, согласно XII кн. Св. Воен. Постанов. изданія 1869 года.

Вслѣдствіе сего, нѣкоторые изъ Губернскихъ Воинскихъ Начальниковъ вошли въ Окружное Интендантское Управленіе съ вопросомъ о томъ, какого рода надзоръ долженъ быть надъ продовольственными магазинами со стороны мѣстныхъ Начальниковъ и кто долженъ производить свидѣтельствованіе магазиновъ, такъ какъ XII книги во ввѣренныхъ имъ управленіяхъ еще не получено.

Командующій войсками Округа, имѣя въ виду, что правила о надзорѣ за продовольственными магазинами и объ освидѣтельствованіи сихъ магазиновъ подробно изложены въ 131, 203—210 ст. кн. XII С. В. П. 1869 года, уже разосланной въ войска и управленія, приказать изволилъ: въ отношеніи освидѣтельствованія продовольственныхъ магазиновъ въ точности руководствоваться упомянутыми статьями.

Причемъ присовокупляется, что за симъ періодическія свидѣтельствованія помянутыхъ магазиновъ, какъ то: ежемѣсячныя и ежетретныя, отмѣняются.

Объявляется объ этомъ по войскамъ Округа къ надлежащему свѣдѣнію и руководству.

Подписалъ:

Начальникъ Штаба, *Генералъ-Лейтенантъ Роопъ.*

По Окружному Штабу.

ПРИКАЗАНІЕ

ПО ВОЙСКАМЪ МОСКОВСКАГО ВОЕННАГО ОКРУГА.

Москва. 13-го Февраля 1873 года.

№ 35.

Главный Штабъ отъ 31 минувшаго Января за № 318, въ разрѣшеніе возбужденнаго вопроса, увѣдомилъ, что ежемѣсячное добавочное содержаніе въ видѣ порціоновъ, опредѣленное Высочайшимъ повелѣніемъ, объявленнымъ въ приказѣ по Военному вѣдомству 1 Января 1872 года № 1, прекращается, если офицеръ уволенъ въ отпускъ, хотя бы съ сохраненіемъ содержанія. Изъятіе изъ этого допускается только для тѣхъ офицеровъ, которые, состоя при своихъ частяхъ на лицо, заболѣютъ и не будутъ въ состояніи поступить въ госпитали или другія врачебныя заведенія, получаютъ въ слѣдствіе того изъ казны суточныя деньги по 30 коп. въ день

По приказанію Командующаго войсками Округа объявляется объ этомъ по войскамъ Округа къ надлежащему свѣдѣнію и руководству.

Подписалъ:

Начальникъ Штаба, *Генералъ-Лейтенантъ Роопъ.*

По Окружному Штабу.

ПРИКАЗАНІЕ

ПО ВОЙСКАМЪ МОСКОВСКАГО ВОЕННАГО ОКРУГА,

Москва. 15-го Февраля 1873 года.

№ 36.

Циркуляры Главнаго Штаба отъ 26, 29, 30 и 31-го минувшаго Января за №№ 27, 28, 29, 30, 31, 33 и 34-мъ, прилагаемые при семъ въ копіи, объявляются по войскамъ для свѣдѣнія, руководства и исполненія.

Подписалъ:

Начальникъ Штаба, *Генералъ-Лейтенантъ Роопъ.*

Копіи съ циркуляровъ Главнаго Штаба:

а) Отъ 26-го Января за № 27-мъ.

Полковникъ Ильинъ издалъ въ русскомъ переводѣ два тома сочиненія Э. Реклю «*Земля*» и «*Океанъ, атмосфера и жизнь*». Цѣна каждому тому 5 руб. съ пересылкою; при требованіи же означенныхъ сочиненій изъ Картографическаго заведенія А. Ильина, войска и учебныя заведенія пользуются уступкою въ 20%, т. е. вмѣсто 5 р. уплачиваютъ 4 р. 20 к. съ пересылкою.

Главный Штабъ, рекомендуя означенныя сочиненія войскамъ, присовокупляетъ, что съ требованіями слѣдуетъ обращаться въ Картографическое заведеніе А. Ильина въ С.-Петербургѣ, на углу Большой Мастерской и Екатерингофскаго проспекта, домъ Ильиной.

б) Отъ 26-го Января за № 28-мъ.

Для удобнѣйшего освобожденія изъ болтовой дыры коробки въ 6-ти-лин. винтовкахъ Крынка завинтованной части шарнирнаго болта, остающейся въ ней, въ случаѣ поломки болта и во избѣжаніе порчи коробокъ, происходящей иногда при извлеченіи сломаннаго болта изъ его дыры, признано полезнымъ: на концѣ шарнирнаго болта, противуположномъ головкѣ этого болта, заблаговременно прошлифовать прорѣзь такой ширины, чтобы въ нее можно было вставлять узкую отвертку и посредствомъ оной вывинчивать изъ коробки завинтованный конецъ болта, если онъ сломался.

Вслѣдствіе чего разрѣшается войскамъ сдѣлать вышеупомянутую прорѣзь у всѣхъ шарнирныхъ болтовъ винтовокъ Крынка, находящихся на вооруженіи, при чемъ работу эту слѣдуетъ произвести средствами полковыхъ оружейныхъ мастерскихъ, безъ всякихъ расходовъ со стороны казны.

О вышеизложенномъ Главный Штабъ объявляетъ по войскамъ для свѣдѣнія и руководства.

в) Отъ 29-го Января за № 29-мъ.

Главный Штабъ объявляетъ по войскамъ о выходѣ изъ печати, въ переводѣ, Прусской полевой карманной справочной книжки, подъ заглавіемъ: «*Дѣятельность войскъ въ полѣ и на маневрахъ*». Цѣна 50 коп. безъ пересылки, а подписавшимся на Военную Библіотеку, по повелѣнію Государя Наслѣдника Цесаревича, справочная книжка будетъ выслана безплатно.

Книга эта продается въ картографической лавкѣ Главнаго Штаба, помѣщающейся на Дворцовой площади, въ зданіи Главнаго же Штаба.

г) Отъ 29-го Января за № 30-мъ.

По случаю открытія правильнаго движенія поѣздовъ по Ландварово-Роменской желѣзной дорогѣ отъ станц. Вилейской, находящейся въ 9 верстахъ отъ станціи Вильны, С.-Петербурго-Варшавской желѣзной дороги, до города Минска, на протяженіи 173-хъ верстъ,—Главный Штабъ объявляетъ: что

перевозка войскъ и ихъ тяжестей по вновь открытой желѣзной дорогѣ должна производиться на основаніи Высочайше утвержденнаго 13 го Декабря 1862 года Положенія о перевозкѣ по желѣзнымъ дорогамъ войскъ, объявленнаго при приказѣ по Военному вѣдомству 1863 года № 50.

Къ сему присовокупляется, что бланки билетовъ, установленныхъ на перевозку войскъ съ ихъ тяжестями по желѣзнымъ дорогамъ, за уменьшенную плату, будутъ находиться, сверхъ лицъ, поименованныхъ въ циркулярахъ Главнаго Штаба 1871 года за №№: 269, 307, 317, 334, 344, 1872 года, за №№: 1, 173 и 198 и сего года за № 20, еще у Минскаго Губернскаго Воинскаго Начальника и Начальниковъ уѣздныхъ командъ Виленской и Ошмянской

д) Отъ 29-го Января за № 31-мъ.

Главный Штабъ, объявляя при семъ по Военному вѣдомству копію съ циркулярнаго предложенія Министра Внутреннихъ Дѣлъ Начальникамъ губерній, отъ 5 сего Января № 2 (*), объ устраненіи замѣченнаго въ ножныхъ кандалахъ недостатка и о заготовленіи впредь этихъ укрѣпленій, по длинѣ цѣпей и величинѣ обручей, обхватывающихъ ноги, трехъ размѣровъ: на большой, средній и малый росты,—предлагаетъ подлежащему военному начальству, чтобы при принятіи отъ гражданскихъ учрежденій арестантовъ, для препровожденія ихъ по назначенію, обращалось должное вниманіе на тщательную пригонку кандаловъ къ ногамъ арестантовъ.

е) Отъ 30-го Января за № 33-мъ.

Испытаніе произведенное въ Учебномъ пѣхотномъ баталіонѣ, а равно и въ Позерочной Коммиссіи С.-Петербургскаго патроннаго завода, надъ приборомъ образца Генералъ Лейтенанта Карташевскаго и иностранца Энгеля, для поднятія наковаленъ въ металлическихъ цѣльнотянутыхъ 6-ти и 4-хъ лин. патронныхъ гильзахъ, показало, что помянутые приборы хорошо выполняютъ свое назначеніе.

(*) Копія съ циркулярнаго предложенія приложена къ циркуляру Главнаго Штаба за № 31-мъ.

Но, въ виду производимаго теперь снабженія войскъ лекалами для опредѣленія высоты наковаленъ въ стрѣляныхъ гильзахъ, вслѣдствіе котораго должно выясниться какъ велико бываетъ число гильзъ съ осѣвшими наковальнями и, слѣдовательно, въ какой мѣрѣ необходимъ войскамъ приборъ, спеціально устроенный для поднимания наковаленъ Главное Артиллерійское Управленіе, раздѣляя мнѣніе по этому предмету Оружейнаго Отдѣла Артиллерійскаго Комитета, положило обождать разсылкою въ войска упомянутаго прибора, впредь до положительнаго выясненія этого вопроса. Для исправленія же осѣвшихъ наковаленъ въ 6-ти лин. гильзахъ можетъ пока служить существующій капсюльникъ, съ тѣми въ немъ приспособленіями, кои указаны въ наставленіи для переснаряженія 6-ти-лин. патроновъ.

Но какъ, во всякомъ случаѣ, упомянутый капсюльникъ имѣетъ назначеніемъ служить лишь для вставленія въ гильзы капсюлей, то дабы не портить этого прибора, признано необходимымъ, изъ числа отпущенныхъ войскамъ капсюльниковъ, употреблять для подъема наковаленъ лишь одинъ экземпляръ, а остальными пользоваться только для вставки капсюлей.

Относительно же исправленія наковаленъ въ гильзахъ малаго калибра, Окружейный Отдѣлъ находитъ, что еслибы надобность въ приборѣ для подъема наковаленъ подтвердилась въ самыхъ войскахъ, то таковой всегда можетъ быть введенъ своевременно, ибо ощутительное осѣданіе наковаленъ въ малокалиберныхъ гильзахъ, какъ показалъ опытъ, происходитъ лишь послѣ 7—8 переснаряженій, между тѣмъ какъ, по заключенію Оружейнаго Отдѣла, гильзы малаго калибра не слѣдуетъ переснаряжать болѣе 4-хъ разъ, изъ опасенія порчи оружія.

Объявляя о вышеизложенномъ по Военному вѣдомству для надлежащаго свѣдѣнія и руководства, Главный Штабъ проситъ, по полученіи войсками лекалъ для повѣрки высоты наковальни у метталическихъ гильзъ (*), привести къ над-

(*) Лекалы эти назначены уже къ высылкѣ въ войска распоряженіемъ Главнаго Артиллерійскаго Управленія.

лежащей высотѣ тѣ изъ наковален, которыя осѣли и за симъ, при дальнѣйшимъ переснаряженіи гильзъ для практическихъ занятій въ текущемъ году, вести точный счетъ всѣмъ тѣмъ гильзамъ, которыя окажутся съ осѣвшими наковальнями при повѣркѣ ихъ передъ каждымъ новымъ переснаряженіемъ. Свѣдѣнія по этому предмету, съ указаніемъ процентнаго отношенія гильзъ къ общему числу патроновъ, выстрѣленныхъ войсками во время практическихъ занятій сего года, по окончаніи этихъ занятій и, по возможности—безотлагательно, доставить въ подлежащія Окружныя Артиллерійскія Управленія для представленія ихъ въ Главное Артиллерійское Управленіе, которое въ точныхъ свѣдѣніяхъ по этому предмету встрѣчаетъ надобность.

ж) Отъ 31-го Января за № 34-мъ.

Въ дополненіе къ циркуляру по Военному вѣдомству отъ 26-го Декабря 1872 года за № 322, Главный Штабъ, по приказанію Г. Военнаго Министра, объявляетъ, что изложенное въ этомъ циркулярѣ распоряженіе относительно квартирныхъ денегъ, причитающихся на офицеровъ, кои обезпечены уже помѣщеніями въ зданіяхъ нанятыхъ на счетъ суммъ Государственнаго земскаго сбора, распространяется, въ одинаковой степени, и на зданія, нанятыя на счетъ городскихъ доходовъ или мѣстныхъ земскихъ средствъ.

Подписалъ: Начальникъ Главнаго Штаба,
Генералъ-Адъютантъ Графъ Гейденъ.

По Окружному Штабу.

ПРИКАЗАНІЕ

ПО ВОЙСКАМЪ МОСКОВСКАГО ВОЕННАГО ОКРУГА.

Москва, 24-го Февраля 1873 года.

№ 37.

Въ виду возбужденнаго однимъ изъ Окружныхъ Артиллерійскихъ Управленій вопроса о томъ, слѣдуетъ-ли содержать въ войскахъ боевые комплектные патроны къ учебнымъ винтовкамъ и карабинамъ, Главное Артиллерійское Управленіе отъ 9-го Февраля нынѣшняго года за № 3980, сообщило, что къ находящимся въ войскахъ учебнымъ винтовкамъ и карабинамъ, не слѣдуетъ содержать боевыхъ комплектныхъ патроновъ; если же таковые патроны въ настоящее время содержатся при войскахъ Московскаго Округа, то ихъ слѣдуетъ зачесть въ число патроновъ, подлежащихъ къ отпуску въ войска для практическихъ занятій настоящаго года, и впредь комплектныхъ патроновъ къ учебному оружію въ войскахъ не содержать.

Вслѣдствіе отзыва Начальника Артиллеріи Округа отъ 20 го сего Февраля за № 2574 и по приказанію Командующаго войсками объявляется объ этомъ по войскамъ Округа къ надлежащему свѣдѣнію и руководству.

Подписалъ:

Начальникъ Штаба, *Генералъ-Лейтенантъ Роопъ.*

По Окружному Штабу.

ПРИКАЗАНІЕ

ПО ВОЙСКАМЪ МОСКОВСКАГО ВОЕННАГО ОКРУГА,

Москва. 24-го Февраля 1873 года.

№ 38.

Циркуляры Главнаго Штаба отъ 30-го минувшаго Января и 2-го сего Февраля за №№ 32, 35 и 38-мъ, прилагаемые при семъ въ копіи, объявляются по войскамъ для свѣдѣнія, руководства и исполненія.

Подписалъ:

Начальникъ Штаба, *Генералъ-Лейтенантъ Роопъ.*

Копіи съ циркуляровъ Главнаго Штаба:

а) Отъ 30-го Января за № 32-мъ

Временная Контрольная Экспедиція Государственнаго Контроля просить распоряженія о доставленіи отчетныхъ листовъ по провіантскому, приварочному и фуражному довольствію за 1864 и 1865 годы, не поступившихъ до настоящаго времени на ревизію отъ разныхъ управленій и частей войскъ, въ прилагаемой при семъ вѣдомости поименованныхъ (*).

Главный Штабъ объявляетъ объ этомъ по Военному вѣдомству съ тѣмъ, чтобы подлежащія мѣста и лица немедленно доставили означенные въ вѣдомости отчетные листы на ревизію во Временную Контрольную Экспедицію и объ исполненіи сего Главному Штабу донесли.

(*) Копія съ циркулярнаго предложенія приложена къ циркуляру Главнаго Штаба за № 32-мъ.

б) Отъ 30-го Января за № 35-мъ.

Согласно 42 и 43 ст. Положенія о провіантскомъ, приварочномъ и фуражномъ довольствіи, Высочайше утвержденнаго 31 Іюля 1871 г., объявляется при семъ по Военному вѣдомству, для руководства(*), табель утвержденныхъ Военно-Окружными Совѣтами, на настоящій 1873 годъ, окладовъ кормовой платы за продовольствіе нижнихъ воинскихъ чиновъ и ихъ семействъ, отправляемыхъ въ составѣ командъ, не имѣющихъ штатнаго устройства, или этапнымъ порядкомъ и по-одиночкѣ, равно рекрутскихъ партій и конвойныхъ, сопровождающихъ пересылаемыхъ по этапамъ или въ маршевыхъ командахъ нижнихъ чиновъ и арестантовъ.

Оклады кормовыхъ денегъ по Военнымъ Округамъ: Виленскому, Кіевскому, Казанскому, Оренбургскому, Туркестанскому, Западному и Восточному Сибирскимъ и области Войска Донскаго, не вошедшимъ въ прилагаемую у сего табель, будутъ объявлены дополнительно.

в) Отъ 2-го Февраля за № 38-мъ.

Каменецъ-Подольскій госпиталь, на основаніи приказа по Военному вѣдомству 1872 г. № 227, закрытъ. 12-го Декабря того же года, а учрежденный, согласно того же приказа, лазаретъ при Каменецъ-Подольскомъ Губернскомъ баталіонѣ открытъ того же числа.

(*) Копія съ циркулярнаго предложенія приложена къ циркуляру Главнаго Штаба за № 35-мъ.

Подписалъ: Начальникъ Главнаго Штаба,
Генералъ-Адъютантъ Графъ Гейденъ.

По Окружному Штабу.

ПРИКАЗАНІЕ

ПО ВОЙСКАМЪ МОСКОВСКАГО ВОЕННАГО ОКРУГА.

Москва. 5-го Марта 1873 года.

№ 39.

I.

По приказанію Командующаго войсками Округа, объявляется при семъ по войскамъ Московскаго Военнаго Округа для свѣдѣнія и руководства табель суточныхъ кормовыхъ окладовъ для проходящихъ нижнихъ чиновъ и военныхъ арестантовъ по Кавказскому Военному Округу на 1873 годъ, объявленная въ приказѣ по тому Округу отъ 10-го минувшаго Февраля за № 38-мъ.

II.

Г. Министръ Внутреннихъ Дѣлъ, по соглашенію съ Министерствами Военнымъ и Финансовъ, увѣдомилъ Московскаго Губернатора, отъ 21 минувшаго Февраля за № 1723, что освѣтительные матеріалы въ казармы и другія зданія, занимаемыя *въ Москвѣ* войсками Управленіями, должны быть отпускаемы по правиламъ особаго положенія, изданнаго для города Москвы въ 1823 году.

Вслѣдствіе отзыва объ этомъ Московскаго Губернатора, отъ 27-го минувшаго Февраля за № 321, по приказанію Командующаго войсками Округа, объявляется по войскамъ и Управленіямъ Округа для свѣдѣнія и должнаго до кого касается исполненія.

Подписалъ:

Начальникъ Штаба, *Генералъ-Лейтенантъ Роопъ.*

По Окружному Штабу.

ТАБЕЛЬ

Кормовыхъ окладовъ для проходящихъ нижнихъ чиновъ и военныхъ арестантовъ по Кавказскому военному округу на 1873 г.

	Суточный окладъ кормовыхъ на одного человѣка.	
	Проходящимъ нижнимъ чинамъ.	Военнымъ арестантамъ.
По Тифлисской губерніи	14	12
— Елисаветпольской	13	11
— Эриванской.	14	12
— Бакинской	13	11
— Кутаисской.	13	11
— Сухумскому отдѣлу	14	11
— Терской области	14	11
— Дагестанской	10	8
— Кубанской	11	9
— Черноморскому округу.	14	11
— Ставропольской губерніи	12	9

Подписалъ: Окружной Интендантъ,
Генералъ-Маіоръ *Шульманъ*.

Вѣрно: Старшій Адъютантъ,
Подполковникъ *Сапожниковъ*.

Свѣрялъ: Помощникъ Старшаго
Адъютанта, Капитанъ *Инглези*.

Весьма нужное.

ПРИКАЗАНІЕ

ПО ВОЙСКАМЪ МОСКОВСКАГО ВОЕННАГО ОКРУГА,

Москва. 6-го Марта 1873 года.

№ 40

Для своевременнаго удовлетворенія прибавочнымъ жалованьемъ за Январскую треть сего года нижнихъ чиновъ унтеръ-офицерскихъ званій, состоящихъ на добровольной службѣ, на основаніи приказа по военному вѣдомству 1871 года № 169, въ войскахъ Московскаго Военнаго Округа, Главный Штабъ проситъ доставить, *въ самомъ непродолжительномъ времени*, свѣдѣнія о суммѣ, потребной на этотъ предметъ для каждой части, въ которой состоятъ на сверхсрочной службѣ упомянутые нижніе чины.

Вслѣдствіе вышеизложеннаго Командующій войсками изволилъ приказать, чтобы Начальники дивизій и лица, равныя имъ по власти, доставили означенныя свѣдѣнія въ Окружный Штабъ, по прилагаемой при семъ формѣ, *отнюдь не позже 20-го числа сего Марта.*

Подписалъ:

Начальникъ Штаба, *Генералъ-Лейтенантъ Роопъ.*

По Окружному Штабу.

СВѢДѢНІЕ

О суммѣ, потребной для полковъ (такой то) дивизіи (или частей артиллеріи, или мѣстныхъ войскъ такой то губерніи), на удовлетвореніе добавочнымъ жалованьемъ унтеръ-офицеровъ, на основаніи приказа по Военному вѣдомству 1871 года № 169, за Январскую 1873 года треть.

НАИМЕНОВАНІЕ ЧАСТЕЙ.	Число унтеръ-офиц. На 1 окладѣ.	На 2 окладѣ.	На 3 окладѣ.	Сколько причитается за Январскую треть.	Изъ какихъ казначействъ слѣдуетъ отпустить деньги.
Въ (такомъ то) пѣхотномъ (или гренадерскомъ или кавалерійскомъ) полку. .	2	3	5	93 руб.	Тверскаго.
Въ (такомъ то) губерискомъ (или резервномъ) баталіонѣ.	1	—	3	38 руб.	Гжатскаго (Смоленской губ.).
Въ (такой-то) уѣздной командѣ	1	—	—	14 руб.	Богородскаго (Московск. губ.).
Въ (такой-то) батареѣ Артиллерійской бригады .	—	2	1	27 руб.	Калужской.

Примѣчаніе: Число унтеръ-офицеровъ должно быть взято то самое, которое будетъ состоять въ частяхъ въ день полученія сего приказанія, и жалованье для нихъ должно быть высчитано за Январскую треть сполна.

И. Д. Секретаря, *Барцевъ*.

ПРИКАЗАНІЕ

ПО ВОЙСКАМЪ МОСКОВСКАГО ВОЕННАГО ОКРУГА

Москва. 6-го Марта 1873 года.

№ 41.

Приказаніемъ по войскамъ Округа отъ 18-го Ноября 1872 года за № 139, было предписано Командирамъ 2-го Гренадерскаго Ростовскаго, 66-го Бутырскаго, 71-го Бѣлевскаго и 137-го Нѣжинскаго пѣхотныхъ полковъ немедленно доставить на ревизію въ Московскую Контрольную Палату отчетные листы по провіантскому и приварочному довольствіямъ за тотъ годъ.

Между тѣмъ, нынѣ Московская Контрольная Палата, отзывомъ 27-го минувшаго Февраля за № 2286 сообщила, что изъ помянутыхъ полковъ только одинъ 137 Пѣхотный Нѣжинскій полкъ доставилъ отчетные листы за весь 1872 годъ, а остальными полками до настоящаго времени не доставлено означенныхъ отчетныхъ листовъ: 2-мъ Гренадерскимъ Ростовскимъ — за вторую половину 1872 г., 66-мъ Пѣхотнымъ Бутырскимъ за послѣдніе 7 мѣсяцевъ 1872 г. и 71-мъ Пѣхотнымъ Бѣлевскимъ, нетолько за 1872 г. вовсе не доставлено, но приварочныхъ листовъ недоставлено съ Апрѣля 1871 года и провіантскихъ съ Ноября 1871 года.

Вслѣдствіе сего, по приказанію Командующаго войсками Округа, предписывается Командирамъ Ростовскаго Гренадерскаго, Бутырскаго и Бѣлевскаго пѣхотныхъ полковъ немед-

ленно доставить на ревизію въ Московскую Контрольную Палату, упомянутые отчетные листы, и о времени отправленія листовъ донести Окружному Штабу, съ объясненіемъ причинъ несвоевременнаго доставленія ихъ Контрольной Палатѣ.

Подписалъ:

Начальникъ Штаба, *Генералъ-Лейтенантъ Роопъ.*

По Окружному Штабу.

ПРИКАЗАНІЕ

ПО ВОЙСКАМЪ МОСКОВСКАГО ВОЕННАГО ОКРУГА,

Москва 7-го Марта 1873 года.

№ 42.

I.

Начальникъ Артиллеріи Московскаго Военнаго Округа отъ 1-го сего Марта за № 3032 увѣдомилъ, что нѣкоторыя части войскъ Округа обращаются съ неоднократными требованіями объ ассигнованіи суточныхъ денегъ офицерамъ, которые были командированы во время перевооруженія арміи за пріемомъ новаго и для сдачи стараго оружія.

Вслѣдствіе сего, во избѣжаніе излишней переписки, согласно отзыва Главнаго Артиллерійскаго Управленія отъ 22 прошлаго Февраля за № 5127, по приказанію Командующаго войсками Округа, объявляется по войскамъ Округа, что о выдачѣ суточныхъ денегъ офицерамъ, которые были командированы, по случаю перевооруженія арміи въ артиллерійскіе склады за пріемомъ скорострѣльнаго и для сдачи съ дула заряжающагося оружія,—внесенъ докладъ въ Главную распорядительную коммисію по перевооруженію арміи, съ испрошеніемъ разрѣшенія объ удовлетвореніи означенныхъ Офицеровъ за вышеупомянутыя командировки суточными деньгами по 50 коп. въ сутки на человѣка и о рѣшеніи какое послѣдуетъ по сему предмету будетъ сообщено своевременно.

II.

По приказанію Командующаго войсками Округа, объявляется при семъ по войскамъ Округа для свѣдѣнія и руководства копія съ приказа по войску Донскому отъ 16-го

Февраля 1873 года за № 32. о суточномъ окладѣ кормовыхъ денегъ въ области войска Донскаго на текущій 1873 годъ.

Подписалъ:

Начальникъ Штаба, *Генералъ-Лейтенантъ Роопъ.*

Копія съ приказа по войску Донскому.

а) Отъ 16-го Февраля за № 32-мъ.

На путевое довольствіе въ Области войска Донскаго, въ теченіи 1873 года нижнихъ чиновъ слѣдующихъ въ составѣ не штатныхъ командъ и по одиночкѣ, а равно семей твхъ нижнихъ воинскихъ чиновъ, на основаніи 1-го примѣчанія къ § 41 правилъ о довольствіи войскъ, объявленныхъ при приказѣ Военнаго Министра 18 Августа 1871 года за № 256-мъ, утвержденъ мною суточный окладъ кормовыхъ денегъ *одиннадцать копѣекъ серебромъ.*

Очемъ объявляю по войску Донскому къ свѣдѣнію и надлежащему, до кого относится, исполненію

Подписалъ:

За Войсковаго Наказнаго Атамана,
Начальникъ Штаба, Свиты ЕГО
ВЕЛИЧЕСТВА, *Генералъ-Маіоръ Леоновъ.*

Вѣрно: Старшій Адъютантъ,
Подполковникъ Сапожниковъ.

Съ подлиннымъ сверялъ. Помощникъ
Старшаго Адъютанта, *Капитанъ Ипилези.*

По Окружному Штабу.

ПРИКАЗАНІЕ

ПО ВОЙСКАМЪ МОСКОВСКАГО ВОЕННАГО ОКРУГА,

Москва. 8-го Марта 1873 года.

№ 43

По приказанію Командующаго войсками Округа, объявляется при семъ для надлежащаго свѣдѣнія и руководства копія съ приказа по войскамъ Харьковскаго Военнаго Округа отъ 15-го Февраля сего года за № 23-мъ. о кормовыхъ суточныхъ окладахъ въ губерніяхъ того Округа на 1873 годъ, для нижнихъ чиновъ и рекрутъ, слѣдующихъ, какъ по одиночкѣ, такъ и въ составѣ не штатныхъ командъ.

Подписалъ:

Начальникъ Штаба, *Генералъ-Лейтенантъ Роопъ.*

Копія съ приказа по войскамъ Харьковскаго Военнаго Округа.

а) Отъ 15-го Февраля за № 23-мъ.

На основаніи 42 пункта положенія о провіантскомъ и приварочномъ довольствіи войскъ, объявленнаго въ приказѣ по военному вѣдомству 18 Августа 1871 года за № 256, Военно-Окружнымъ Совѣтомъ утверждена табель кормоваго довольствія на 1873 годъ, по губерніямъ округа, въ слѣдующемъ размѣрѣ въ день на человѣка:

По Харьковской губерніи	10	к.
— Черниговской —	10	—
— Полтавской —	10	—

— Орловской губерніи . . . . . 10 1/3 к.
— Курской — . . . . . 10 —
— Воронежской — . . . . . 10 —

Объявляю означенные оклады для руководства при довольствіи командъ, чиновъ и семействъ, поименованныхъ въ 43 и 46 пунктахъ того же положенія.

Подписалъ:

Временно-Командующій, *Генералъ-Лейтенантъ Непловъ.*

Вѣрно: Старшій Адъютантъ,
Подполковникъ Сапожниковъ.

Съ подлинникомъ свѣрялъ: Помощникъ
Старшаго Адъютанта, *Капитанъ Инглези.*

По Окружному Штабу.

ПРИКАЗАНІЯ

ПО ВОЙСКАМЪ МОСКОВСКАГО ВОЕННАГО ОКРУГА.

Москва, 9-го Марта 1873 года.

№ 44.

Циркуляры Главнаго Штаба отъ 5, 6, 9, 12, 13, 15 и 16 минувшаго Февраля за №№ 39, 41, 42, 44, 45, 46, 47, 48, 49 и 50-мъ, прилагаемые при семъ въ копіи, объявляются по войскамъ для свѣдѣнія, руководства и исполненія.

Подписалъ:

Начальникъ Штаба, *Генералъ-Лейтенантъ Роопъ.*

Копіи съ циркуляровъ Главнаго Штаба:

а) Отъ 5-го Февраля за № 39-мъ.

Утеряны два билета на полученіе денежнаго отъ казны пособія, выданные Саратовскимъ Губернскимъ Воинскимъ Начальникомъ сыновьямъ: временно-отпускнаго рядоваго Петра *Горина*—Василію 12-го Января 1868 г. за № 2-мъ, и безсрочно отпускнаго унтеръ-офицера Егора *Иванова*—Ивану 29-го Апрѣля 1870 года за № 84-мъ.

Главный Штабъ объявляетъ объ этомъ, съ тѣмъ, чтобы означенные билеты считать не дѣйствительными.

б) Отъ 5-го Февраля за № 40-мъ.

Въ слѣдствіе необходимости измѣненія дней движенія этаповъ по тракту отъ г. *Павловска*, чрезъ г. Богучаръ, ста-

ницы Казанскую и Усть-Медвѣдицкую, до г. *Царицына*, впредь арестантовъ и нижнихъ чиновъ, пересылаемыхъ между названными городами и станицами, препровождать по прилагаемому у сего этапному маршруту, отмѣняющему таковой, приложенный къ циркуляру по Военному вѣдомству 1872 г. № 299 (*).

в) Отъ 6-го Февраля за № 41-мъ.

Кавалергардскаго полка Священникъ Александръ *Желобовскій* составилъ и издалъ «*Краткое объясненіе Божественной литургіи*», изложенное въ формѣ поученій полковаго священника нижнимъ чинамъ. Цѣна 12 коп. безъ пересылки; на пересылку прилагается, по разстоянію, на пять книгъ за одинъ фунтъ.

Главный Штабъ, объявляя о семъ по войскамъ, присовокупляетъ, что съ требованіями слѣдуетъ обращаться въ С.-Петербургъ, къ Священнику Кавалергардскаго полка А. Желобовскому,

г) Отъ 9-го Февраля за № 42-мъ.

Начальникъ Вологодской губерніи, по случаю пониженія цѣнъ на предметы продовольствія, призналъ возможнымъ изъ назначенныхъ по табели настоящаго года на дневную арестантскую дачу по *Вологодской* губерніи восьми коп. *убавить одну* коп., съ 1-го Января текущаго года.

Очемъ объявляется по Военному вѣдомству, для руководства при кормовомъ довольствіи военныхъ арестантовъ.

д) Отъ 9-го Февраля за № 44-мъ.

Главный Штабъ препровождаетъ при семъ войскамъ каталогъ изданіямъ картографическаго заведенія А. Ильина, при выпискѣ которыхъ изъ сего заведенія (на углу боль-

(*) Этапный маршрутъ приложенъ къ циркуляру Главнаго Штаба за № 40-мъ.

шой Мастерской и Екатерингофскаго проспекта, домъ Ильиной), войска пользуются уступкою: на карты въ 20%, а на рисунки и образа въ 30%.

е) Отъ 12-го Февраля за № 45-мъ.

Въ дополненіе къ приказу по военному вѣдомству 1872 года № 298, Главный Штабъ, по приказанію Военнаго Министра, объявляетъ по военному вѣдомству, что, на основаніи постановленія Военнаго Совѣта 28 Апрѣля прошлаго года, казенныя посылки слѣдуетъ отправлять по почтѣ прежнимъ порядкомъ—незастрахованными.

ж) Отъ 13-го Февраля за № 46-мъ.

Пароходовладѣлецъ Тюфинъ заявилъ готовность перевозить на принадлежащихъ ему пароходахъ воинскихъ чиновъ и ихъ семейства по рр. Западной Сибири, (между Тюменью и Томскомъ), подчиняясь правиламъ, установленнымъ Высочайше утвержденнымъ Положеніемъ о перевозкѣ войскъ водою и по слѣдующей таксѣ:

		Въ одинъ рейсъ: Съ человѣка.	Съ пуда багажа.
1) Отъ Тюмени	до Томска	5 р. 50 к.	75 к.
— —	— Тобольска	1 — —	15 —
— Тобольска	до Томска	4 — 25	50 —

Офицеры перевозятся по той же таксѣ, какъ и нижніе чины.

2) Багажъ, въ размѣрѣ 1 пуд. 20 фун. на человѣка, перевозится безплатно.

Объявляя объ этомъ, Главный Штабъ присовокупляетъ, что на пароходахъ купца Тюфина могутъ быть отправляемы въ одинъ рейсъ до 500 человѣкъ.

з) Отъ 15-го Февраля за № 47-мъ.

По всеподданнѣйшему докладу объ имѣющемъ совершиться 9 Мая сего года, пятидесятилѣтіи со дня изданія указа 1823

года, объ учрежденіи Школы Гвардейскихъ Подпрапорщиковъ, нынѣ Николаевское Кавалерійское Училище,—Высочайше повелѣно ознаменовать означенный день празднествомъ.

По приказанію Военнаго Министра, объявляется о семъ по Военному вѣдомству съ тѣмъ, чтобы всѣ части, въ коихъ состоятъ на службѣ лица, получившія образованіе въ означенномъ заведеніи, доставили Начальнику онаго, не позже 1-го Апрѣля сего года, списки этихъ лицъ, съ означеніемъ нынѣ занимаемыхъ ими должностей, ихъ чиновъ, года выпуска изъ училища и свѣдѣнія, кто изъ нихъ имѣетъ знакъ отличія военнаго ордена.

и) Отъ 15-го Фееараля за № 48-мъ.

Пароходное Общество «Самолетъ» заявило желаніе перевозить на принадлежащихъ ему пароходахъ воинскихъ чиновъ и ихъ семейства по р. Бѣлой, на основаніи правилъ положенія о перевозкѣ войскъ водою и по таксамъ, указаннымъ въ приказѣ по военному вѣдомству 22-го Апрѣля 1871 года № 123.

Главный Штабъ объявляетъ о семъ по войскамъ къ руководству.

і) Отъ 15-го Февраля за № 49-мъ.

Военный Совѣтъ, по докладу представленія Главнаго Артиллерійскаго Управленія, о пріемѣ отъ войскъ въ Артиллерійскіе склады, состоящихъ въ войскахъ, ненужныхъ запасныхъ ружейныхъ частей, заготовленныхъ для 6-ти линейныхъ винтовокъ, заряжающихся съ дула, журналомъ 20-го Января сего года положилъ:

1) Оставшіеся въ войскахъ за перевооруженіемъ ихъ винтовками системы Крынка, казенники, курки, затравочные стержни и стволы, заготовленные для 6-ти-линейныхъ съ дула заряжаемыхъ винтовокъ, принять въ ближайшіе Артиллерійскіе склады, по заготовительной ихъ цѣнѣ.

2) Взамѣнъ вышеупомянутыхъ запасныхъ частей, сдаваемыхъ войсками, отпустить имъ запасныя ружейныя части

къ винтовкамъ Крынка, на сумму, равную стоимости принятыхъ отъ нихъ казенниковъ, курковъ, затравочныхъ стержней и стволовъ отъ 6-ти-лин. съ дула заряжающихся винтовокъ, — и

3) Обязать склады принимать отъ войскъ только вполнѣ исправные запасные казенники, курки, затравочные стержни и стволы; негодные же изъ нихъ, для предупрежденія напрасной высылки ихъ въ склады, возвращать въ войска на ихъ счетъ.

Объявляя о таковомъ положеніи Военнаго Совѣта для надлежащаго исполненія и руководства, Главный Штабъ присовокупляетъ, что запасныя ружейныя части къ винтовкамъ Крынка, кои будутъ отпущены войскамъ взамѣнъ сдаваемыхъ ими казенниковъ, курковъ, затравочныхъ стержней и стволовъ отъ 6-ти-лин. съ дула заряжающихся винтовокъ, должны быть зачтены подлежащими Окружными Артиллерійскими Управленіями въ число тѣхъ запасныхъ ружейныхъ частей, которыя войска, вооруженныя пѣхотными винтовками Крынка, согласно 1-го пунк. циркуляра по Военному вѣдомству отъ 6-го Декабря 1871 г. за № 328, обязаны пріобрѣсти въ двухъ-годичный срокъ, считая его съ того времени, когда склады оружія будутъ снабжены достаточнымъ количествомъ запасныхъ частей.

к) Отъ 16-го Февраля за № 50-мъ.

Во всеподданнѣйшихъ отчетахъ Членовъ Военнаго Совѣта, инспектировавшихъ въ настоящемъ году армейскія войска, между прочимъ заявлено, что фуражныя деньги, отпускаемыя на офицерскихъ верховыхъ лошадей, въ иныхъ частяхъ войскъ записываются въ книгу переходящихъ суммъ, на основаніи п. 1 § 43 Положенія о хозяйственномъ управленіи, а въ другихъ—въ книгу хозяйственной суммы, согласно объясненію, сдѣланному въ приложеніи къ формѣ № 2, по отдѣлу «фуражъ».

Въ разъясненіе этого недоразумѣнія, Главный Штабъ объявляетъ по Военному вѣдомству къ руководству, что въ

тѣхъ случаяхъ, когда офицерскія лошади довольствуются въ казенныхъ конюшняхъ, фуражныя деньги не выдаются офицерамъ на руки и, потому, должны быть записаны на приходъ въ книгу хозяйственной суммы; напротивъ того, когда офицерскія лошади довольствуются особо отъ казенныхъ попеченіемъ ихъ владѣльцевъ, фуражныя деньги выдаются офицерамъ на руки и должны быть, на основаніи п. 1 § 43, записаны на приходъ и выведены въ расходъ по книгѣ переходящихъ суммъ.

Подписалъ: Начальникъ Главнаго Штаба,
Генералъ-Адъютантъ Графъ Гейденъ.

По Окружному Штабу.

ПРИКАЗАНІЯ

ПО ВОЙСКАМЪ МОСКОВСКАГО ВОЕННАГО ОКРУГА,

Москва. 11-го Марта 1873 года.

№ 15.

Циркуляръ Главнаго Штаба отъ 25-го минувшаго Февраля за № 53-мъ, прилагаемый при семъ въ копіи, объявляется по войскамъ для свѣдѣнія, руководства и исполненія.

Подписалъ:

Начальникъ Штаба, *Генералъ-Лейтенантъ Роопъ.*

Копія съ циркуляра Главнаго Штаба:

а) Отъ 25-го Февраля за № 35-мъ

Нѣкоторые офицеры, при проѣздѣ чрезъ губернскіе города, обращаются къ Губернскимъ Воинскимъ Начальникамъ съ просьбою о выдачѣ имъ прогонныхъ денегъ на дальнѣйшее слѣдованіе, вмѣсто утерянныхъ или недостающихъ у нихъ по разнымъ причинамъ.

Во избѣжаніе встрѣчающихся отъ этого неудобствъ постановляются на будующее время, на основаніи существующихъ въ этомъ отношеніи узаконеній, слѣдующія правила:

1) Губернскіе Воинскіе Начальники, въ случаѣ поступленія къ нимъ рапортовъ отъ офицеровъ, находящихся проѣздомъ въ губернскихъ городахъ, о выдачѣ имъ прогонныхъ денегъ на дальнѣйшее слѣдованіе, обязаны немедлен-

но приступить къ изслѣдованію причинъ, по которымъ офицеры лишились возможности къ дальнѣйшему слѣдованію.

2) Если офицеръ при этомъ будетъ признанъ виновнымъ въ растратѣ отпущенныхъ ему, при отправленіи, прогонныхъ денегъ, то Губернскимъ Воинскимъ Начальникамъ вмѣняется въ обязанность, подвергнувъ офицера аресту, немедленно довести объ оказавшемся, по изслѣдованіи, до свѣдѣнія Главнаго Штаба, для поступленія съ виновнымъ по закону.

3) Если окажется, что офицеръ утратилъ казенные прогоны или даже собственныя свои деньги по какому-либо несчастному случаю и представитъ сему законныя доказательства, то ему выдаются прогонныя деньги на дальнѣйшее слѣдованіе изъ авансовъ, отпускаемыхъ Губернскимъ Воинскимъ Начальникамъ, на счетъ кредита смѣты Главнаго Интендантскаго Управленія на разъѣзды.

4) Деньги отпускаются Губернскими Воинскими Начальниками по расчету до перваго попутнаго Интендантскаго Управленія и выдача оныхъ отмѣчается на тѣхъ видахъ, коими офицеръ снабженъ на слѣдованіе къ мѣсту служенія. Вмѣстѣ съ отпускомъ денегъ Губернскіе Воинскіе Начальники сообщаютъ вышеозначенному Интендантству, какъ о количествѣ отпущенныхъ денегъ офицеру на проѣздъ до мѣста нахожденія Интендантства, такъ и о выдачѣ офицеру денегъ на остальной путь, т. е. до мѣста назначенія.

5) Окружное Интендантское Управленіе, выдавъ прогонныя деньги офицеру, сообщаетъ какъ объ этой выдачѣ, такъ и о суммѣ, выданной Губернскимъ Воинскимъ Начальникомъ, тому Интендантскому Управленію, подъ довольствіемъ котораго офицеръ будетъ находиться, для запрещенія выданныхъ денегъ по его долговымъ счетамъ и наблюденія за обратнымъ поступленіемъ выданной суммы. Въ то же время Интендантство сообщаетъ о выданной суммѣ и ближайшему начальству офицера, т. е. командиру полка или другой отдѣльной части, для показанія выданной суммы къ удержанію при первомъ же требованіи денежнаго довольствія. Удержанныя деньги, если удержаніе было произведено до истеченія льготнаго срока, поступаютъ на возста-

новленіе прогоннаго кредита Интендантской смѣты; если же удержаніе произведено послѣ заключенія смѣты, то въ рессурсы Государственнаго Казначейства, для причисленія къ остаткамъ отъ заключенной Интендантской смѣты,—и

6) По выдачѣ офицерамъ денегъ на дальнѣйшее слѣдованіе, Губернскіе Воинскіе Начальники должны наблюдать, чтобы офицеры немедленно отправлялись къ мѣстамъ назначенія и при отправленіи подтверждить имъ, дабы они слѣдовали непремѣнно съ соблюденіемъ поверстнаго срока, опредѣленнаго 1018 ст. I кн. II ч. Св. В. П.; о времени выѣзда ихъ сообщается, для надлежащаго свѣдѣнія, командирамъ полковъ или другихъ отдѣльныхъ частей.

Главный Штабъ, по приказанію Господина Военнаго Министра, объявляетъ о вышеизложенныхъ правилахъ по Военному вѣдомству, для свѣдѣнія и руководства.

Подписалъ: Начальникъ Главнаго Штаба,
Генералъ-Адъютантъ Графъ Гейденъ.

ПРИКАЗАНІЕ
ПО ВОЙСКАМЪ МОСКОВСКАГО ВОЕННАГО ОКРУГА

Москва. 14-го Марта 1873 года.

№ 46.

Циркуляръ Главнаго Штаба отъ 27 минувшаго Февраля № 55 прилагаемый при семъ въ копіи объявляется по войскамъ Округа для *немедленнаго* исполненія.

Подписалъ:

Начальникъ Штаба, *Генералъ-Лейтенантъ Роопъ.*

а) Отъ 27-го Февраля за № 55-мъ.

Начальники воинскихъ частей, поименованные въ прилагаемомъ при семъ росписаніи, за исключеніемъ округовъ: Западнаго и Восточнаго Сибирскихъ и Туркестанскаго, обязываются составить о числительности нижнихъ чиновъ, по прилагаемой формѣ, вѣдомости и отправить ихъ въ Главный Штабъ отнюдь *не позже 10-го Апрѣля сего года*(*).

Въ вѣдомостяхъ этихъ слѣдуетъ показать то списочное число нижнихъ чиновъ, которое будетъ состоять въ войскахъ по 1-е Апрѣля.

Подлежащіе начальники должны обратить особое вниманіе на то, чтобы означенныя свѣдѣнія были совершенно вѣрны и согласны съ соотвѣтственными мѣсячными отчета-

(*) Росписаніе и Вѣдомость приложены къ циркуляру Главнаго Штаба за № 55-мъ.

ми о числительности войскъ, такъ какъ они требуются для разсчетовъ при предстоящемъ въ текущемъ году распредѣленіи молодыхъ солдатъ изъ резервныхъ частей и пополненія кадровъ этихъ частей; неточность же этихъ свѣдѣній можетъ повести къ недостаточному или излишнему назначенію укомплектованія; а при этомъ вся отвѣтственность будетъ возложена на виновныхъ въ представленіи невѣрныхъ свѣдѣній. Наблюденіе за своевременнымъ доставленіемъ означенныхъ свѣдѣній поручается Штабамъ Военныхъ Округовъ.

Подписалъ: Начальникъ Главнаго Штаба,
Генералъ-Адъютантъ Графъ Гейденъ.

По Окружному Штабу.

ПРИКАЗАНІЕ

ПО ВОЙСКАМЪ МОСКОВСКАГО ВОЕННАГО ОКРУГА

Москва. 14-го Марта 1873 года.

№ 47.

Циркуляры Главнаго Штаба отъ 21, 25 и 28-го минувшаго Февраля за №№ 51, 54 и 56-мъ, прилагаемые при семъ въ копіи, объявляются по войскамъ для свѣдѣнія, руководства и исполненія.

Подписалъ:

Начальникъ Штаба, *Генералъ-Лейтенантъ Роопъ.*

Копія съ циркуляра Главнаго Штаба:

а) Отъ 21-го Февраля за № 51-мъ

На основаніи Положенія о писарскихъ классахъ при резервныхъ баталіонахъ, приложеннаго къ приказу по военному вѣдомству 11 го Мая прошлаго года № 145, объявляя при семъ росписаніе (*) о распредѣленіи на службу писарями въ войска, военныя управленія и заведенія молодыхъ солдатъ набора 1872 года, обученныхъ въ упомянутыхъ классахъ, Главный Штабъ присовокупляетъ при семъ слѣдующее:

1) Отправленіе молодыхъ солдатъ къ новымъ мѣстамъ служенія слѣдуетъ произвести *тотчасъ же по полученіи настоящаго циркуляра.*

(*) Росписаніе приложено къ циркуляру Главнаго Штаба за № 51-мъ.

2) Молодыхъ солдатъ, оказавшихся неспособными къ писарскимъ обязанностямъ, распредѣлить въ ве ска по расноряженію Окружныхъ Штабовъ, на обязанности которыхъ возлагается также наблюденіе за безотлагательнымъ отправленіемъ по назначенію молодыхъ солдатъ, назначенныхъ на писарскія вакансіи, согласно настоящаго росписанія,— для чего командиры резервныхъ баталіоновъ обязываются донести Окружнымъ Штабамъ о времени отправленія упомянутыхъ нижнихъ чиновъ.

3) При отправленіи молодыхъ солдатъ слѣдуетъ руководствоваться пунт. 17-мъ означеннаго Положенія о писарскихъ классахъ,—и

4) По прибытіи распредѣляемыхъ нынѣ молодыхъ солдатъ писарскихъ классовъ по назначенію слѣдуетъ немедленно уволить изъ войскъ управленій и заведеній во временный отпускъ такое число старослужащихъ нижнихъ чиновъ *писарскаго званія*, какое окажется въ нихъ сверхъ комплекта, такъ какъ при настоящемъ распредѣленіи молодыхъ солдатъ писарскихъ классовъ имѣлось въ виду не только замѣстить ими писарскія вакансіи въ войскахъ, управленіяхъ и заведеніяхъ, но дать вмѣстѣ съ тѣмъ возможность уволить въ отпускъ писарей, выслужившихъ къ 1-му Января *1873* года 8 и болѣе лѣтъ.

б) Отъ 25-го Февраля за № 54-мъ.

Въ числѣ поврежденій въ скорострѣльномъ оружіи, состоящемъ въ войскахъ, случаются такія, которыя не могутъ быть исправлены средствами полковыхъ и баталіонныхъ оружейныхъ мастерскихъ, вслѣдствіе чего винтовки съ подобными поврежденіями отсылаются войсками для исправленія на ближайшій оружейный заводъ.

Въ виду затрудненій, относительно немедленнаго исправленія таковаго оружія, встрѣчаемыхъ нынѣ оружейными за-

водами по случаю ихъ переустройства, признано необходимымъ, впредь до того времени, когда явится полная возможность безъ стѣсненія для дѣятельности заводовъ исправлять оружіе, требующее заводской починки, руководствоваться слѣдующими правилами:

1) Оказывающіяся въ войскахъ винтовки съ такими поврежденіями, кои не могутъ быть исправлены средствами полковыхъ и баталіонныхъ оружейныхъ мастерскихъ, слѣдуетъ, по требованіямъ начальниковъ дивизій и командировъ отдѣльныхъ частей принимать, распоряженіями соотвѣтствующихъ Окружныхъ Артиллерійскихъ управленій, въ ближайшіе Артиллерійскіе склады и вмѣсто этихъ винтовокъ немедленно отпускать другія годныя.

Что же касается винтовокъ съ поврежденіями, нетребующими заводской починки, то таковыя исправляются въ войскахъ средствами полковыхъ и баталіонныхъ оружейныхъ мастерскихъ, а въ тѣхъ случаѣ, когда исправленіе таковыхъ поврежденій должно быть отнесено на счетъ казны, выдаются безденежно войскамъ, для производства этого исправленія, запасныя ружейныя части изъ артиллерійскихъ складовъ, по распоряженію подлежащаго Окружнаго Артиллерійскаго Управленія, если только въ дѣйствительномъ израсходованіи, для вышеупомянутой надобности, запасныхъ частей изъ числа, пріобрѣтенныхъ войсками представлено, принятымъ порядкомъ, надлежащее удостовѣреніе. Въ ожиданіи высылки годныхъ винтовокъ изъ складовъ, вмѣсто сданныхъ экземпляровъ съ недостатками, требующими заводской починки, слѣдуетъ временно употреблять оружіе изъ числа заручнаго, или изъ запаса военнаго состава, если таковой хранится при самихъ частяхъ войскъ.

2) Если въ винтовкѣ изъ числа состоящихъ на вооруженіи войскъ встрѣчается необходимость замѣнить отдѣльно или стволъ при годной коробкѣ, или негодную коробку при годномъ стволѣ, то не слѣдуетъ замѣнять отдѣльно которую-либо изъ вышеупомянутыхъ двухъ частей, а должно въ такомъ

случаѣ пригонять къ ложѣ новый стволъ съ таковою же коробкою, изъ числа тѣхъ запасныхъ стволовъ съ приложенными къ нимъ коробками, которые содержатся войсками на основаніи циркуляровъ Главнаго Штаба отъ 6 Ноября 1871 г. за №.328 и 17 Марта 1872 г. за № 60. Испорченные же стволы съ негодными коробками и испорченныя коробки съ принадлежащими къ нимъ стволами, остающіяся отъ замѣны ихъ стволами съ коробками, взятыми изъ запасныхъ частей, слѣдуетъ хранить въ частяхъ войскъ до особаго распоряженія о доставкѣ ихъ на оружейные заводы для исправленія, о чемъ будетъ объявлено войскамъ своевременно, когда оружейные заводы будутъ въ состояніи производить исправленія въ скорострѣльномъ оружіи безъ стѣсненія для работъ по переустройству этихъ заводовъ и изготовленію малокалиберныхъ винтовокъ.

Въ тѣхъ случаяхъ, когда замѣна или стволовъ, или коробокъ относится на счетъ казны и производство таковой затруднило бы войска, дозволяется винтовки, въ которыхъ требуется произвести замѣну которой-либо изъ этихъ частей на счетъ казны, сдать въ ближайшій артиллерійскій складъ и взамѣнъ ихъ вытребовать другія годныя винтовки, порядкомъ, указаннымъ въ 1-мъ пунк. сего циркуляра.

3) Всѣ неисправныя винтовки, которыя будутъ сдаваемы войсками въ склады, согласно сему циркуляру, по распоряженію Окружныхъ Артиллерійскихъ управленій, должны быть осматриваемы въ складахъ артиллерійскими штабъ-офицерами, осматривающими оружіе въ войскахъ округовъ, которые и обязаны опредѣлить, дѣйствительно ли сданныя войсками неисправныя винтовки должны быть исправлены на счетъ казны и если окажутся винтовки, въ коихъ порча произошла отъ вины войскъ и что таковыя винтовки сданы въ складъ не согласно съ правилами, изложенными въ семъ циркулярѣ, то въ такомъ случаѣ съ войскъ взыскиваются не только расходы по исправленію этихъ винтовокъ, но также и расходы по доставкѣ въ склады какъ этихъ вин-

товокъ, такъ и тѣхъ, кои отпущены войскамъ взамѣнъ высланныхъ ими не согласно съ симъ циркуляромъ.

Пересмотръ и разсортировка винтовокъ, сданныхъ войсками въ склады вслѣдствіе ихъ порчи, должны быть производимы отъ одного до двухъ разъ въ годъ, при чемъ должно быть опредѣлено, какія исправленія могутъ быть сдѣланы самими складами и какія изъ нихъ произведены ненначе, какъ въ оружейныхъ заводахъ; винтовки, оказавшіяся, послѣ осмотра, требующими исправленія на оружейныхъ заводахъ, хранятся въ складахъ до того времени, когда объявлено будетъ циркулярно объ условіяхъ, на которыхъ заводы будутъ въ состояніи производить исправленіе оружія, принадлежащаго войскамъ; винтовки же, могущія быть исправленными въ складахъ исправляются—сими послѣдними.

По приказанію Военнаго Министра, Главный Штабъ объявляетъ о вышеизложенномъ для руководства и исполненія.

в) Отъ 28-го Февраля за № 56 мъ.

При требованіи войсками отъ Интендантствъ, взамѣнъ выслужившихъ сроки, новыхъ аммуничныхъ вещей должны быть представляемы инспекторскія свидѣтельства о негодности вещей этой категоріи, выслужившихъ сроки.

До изданія нормальныхъ табелей, при опредѣленіи званія вещей, слѣдовало руководствоваться ст. 1169 кн. III ч. IV Св. Воен. Пост. изд. 1859 г., въ которой были поименованы аммуничныя вещи, принадлежащія къ снаряженію войскъ.

Нынѣ многія изъ вещей, поименованныхъ въ этой статьѣ, уже вышли изъ употребленія, а многія изъ вновь введенныхъ аммуничныхъ вещей не поименованы въ ней, и потому статья эта не можетъ служить руководствомъ въ дан-

номъ случаѣ; относительно же подраздѣленія вещей на годовыя, мундирныя, аммуничныя и безсрочныя должны служить нынѣ указаніемъ нормальныя табели обмундированія и снаряженія войскъ предметами интендантскаго довольствія, и согласно этимъ табелямъ слѣдуетъ представлять и инспекторскія свидѣтельства о негодности выслужившихъ сроки аммуничныхъ вещей.

Подписалъ: Начальникъ Главнаго Штаба,
Генералъ-Адъютантъ Графъ Гейденъ.

По Окружному Штабу.

ПРИКАЗАНІЕ

ПО ВОЙСКАМЪ МОСКОВСКАГО ВОЕННАГО ОКРУГА,

Москва. 10-го Марта 1873 года.

№ 48.

Въ приказаніи по войскамъ Округа отъ 16 Мая 1872 года № 62, былъ объявленъ расчетъ о возвратѣ частями войскъ, расположенными въ Округѣ денегъ, израсходованныхъ на устройство и содержаніе телятника, добываніе вакцины и разсылку ея. Кромѣ означеннаго расхода, для оспопрививательнаго заведенія, были пріобрѣтены изъ Интендантскаго склада 4 офицерскія палатки за 75 руб. 61½ коп., и такъ какъ онѣ были въ употребленіи на Ходынскомъ полѣ 12 недѣль и требуютъ исправленія, послѣ котораго могутъ быть отпущены въ войска лишь на полсрока, то Окружное Интендантство находитъ возможнымъ возвратить изъ казны за означенныя палатки только половинную сумму стоимости ихъ, т. е. 37 руб. 80 ¾ коп. а другую половину суммы за полсрока службы палатокъ оставить въ казнѣ.

Вслѣдствіе сего, по приказанію Командующаго войсками Округа, въ дополненіе къ помянутому приказанію за № 62, объявляется при семъ расчетъ, по которому войска должны выслать въ Окружный Штабъ изъ ротныхъ, эскадронныхъ и батарейныхъ хозяйственныхъ суммъ половинную сумму стоимости палатокъ на пополненіе суммы, израсходованной на оспопрививаніе нижнихъ чиновъ.

Подписалъ:

Начальникъ Штаба, ***Генералъ-Лейтенантъ Роопъ.***

По Окружному Штабу.

РАСЧЕТЪ

О возвратѣ частями войскъ расположенными въ Московскомъ военномъ Округѣ денегъ, израсходованныхъ на палатки для оспопрививательнаго заведенія нижнихъ чиновъ въ 1871 году.

НАИМЕНОВАНІЕ ЧАСТЕЙ.	Подлежитъ высылкѣ въ Окружный Штабъ.	
	Рубли.	Коп.
1-я Кавалерійская дивизія. . . .	1	78
1-я Гренадерская —	4	32
1-я Пѣхотная —	6	82
3-я — —	5	20
17-я — —	2	30
18-я — —	1	94
35-я — —	1	35
Артиллерія	3	15
Мѣстныя войска	8	95 2/4
1-я Резервная Кавалерійская бригада.	1	5
7-я — — . . .	—	94
Итого. . .	37	80 3/4

Примѣчаніе: 1) Между полками деньги раскладываются по усмотрѣнію Начальниковъ дивизій, артиллеріи, мѣстныхъ войскъ и командировъ резервныхъ кавалерійскихъ бригадъ.

2) Деньги должны быть высланы полностію, безъ удержанія изъ нихъ въ пользу почтъ.

Подписалъ: Старшій Адъютантъ,

Подполковникъ Сапожниковъ.

ПРИКАЗАНІЕ

ПО ВОЙСКАМЪ МОСКОВСКАГО ВОЕННАГО ОКРУГА

Москва. 19-го Марта 1873 года.

№ 49.

Начальникъ Артиллеріи Округа отъ 13 сего Марта за № 3686, увѣдомилъ, что при повѣркѣ во ввѣренномъ ему Управленіи требовательныхъ вѣдомостей, представляемыхъ войсками, на отпускъ учебныхъ припасовъ, оказывается, что многими частями дѣлаются весьма важныя упущенія отъ существующихъ положеній и несовсѣмъ точно показываются зачетные матеріалы.

Вслѣдствіе сего, Командующій войсками Округа изволилъ приказать объявить по войскамъ Округа слѣдующія правила по означенному предмету къ свѣдѣнію и непремѣнному руководству:

1) При показаніи въ требовательныхъ вѣдомостяхъ зачетныхъ гильзъ должно упоминать, сколько изъ числа ихъ цѣльнотянутыхъ и сколько составныхъ, такъ какъ въ матрицы переснаряжательныхъ приборовъ, состоящихъ въ частяхъ, могутъ только входить цѣльнотянутыя гильзы, но не составныя, вслѣдствіе чего войска должны переснаряжать исключительно цѣльнотянутыя гильзы; составныя же гильзы слѣдуетъ хранить при войскахъ впредь до полученія распоряженій о сдачѣ ихъ въ артиллерійскіе склады.

2) Состоящіе въ войскахъ боевые патроны съ пальмовыми втулками, какъ негодные для боеваго употребленія, обращать въ холостые, показывая ихъ къ зачету въ счетъ холостыхъ патроновъ, полагаемыхъ для строевыхъ ученій

3) Зачетный свинецъ должно показывать кромѣ количества пуль, также и вѣсомъ.

4) Свинецъ, порохъ, желѣзныя чашечки, капсюли и гильзы, заключающіеся въ готовыхъ патронахъ, показывать отдѣльно отъ другихъ зачетныхъ матеріаловъ, упоминая, что означенные предметы состоятъ въ готовыхъ патронахъ.

5) Оаыкновенные ружейные капсюли не показывать къ зачету при требованіи капсюлей къ металлическимъ патронамъ, такъ какъ вышеозначенные капсюли могутъ быть употребляемы только для пистолетовъ, но не къ металлическимъ патронамъ.

и 6) Состоящія въ частяхъ желѣзныя чашечки отъ пуль 6-лин. винтовокъ, заряжающихся съ дула, не показывать къ зачету при требованіи чашечекъ къ пулямъ патроновъ системы Крынка, такъ какъ въ приказаніи по войскамъ Округа 1871 года № 154 пун. I, было уже сообщено, что чашечки отъ пуль 6-ти лин. винтовокъ, заряжающихся съ дула, не могутъ быть употребляемы къ пулямъ патроновъ системы Крынка.

Подписалъ:

Начальникъ Штаба, *Генералъ-Лейтенантъ Ропъ.*

По Окружному Штабу

ПРИКАЗАНІЕ

ПО ВОЙСКАМЪ МОСКОВСКАГО ВОЕННАГО ОКРУГА

Москва. 20-го Марта 1873 года.

№ 50.

Начальникъ Главнаго Штаба отзывомъ за № 3154 увѣдомилъ Командующаго войсками, что приказомъ по военному вѣдомству прошлаго года № 367, для уничтоженія въ войскахъ сверхкомплекта, разрѣшено нижнихъ чиновъ, выслуживающихъ къ 1-му Января сего года 8 и болѣе лѣтъ, уволить во временной отпускъ.

Между тѣмъ въ одной изъ частей войскъ, нижніе чины уволены за выслугу 7-ми лѣтъ, а потому, на основаніи 113 ст. положенія приложеннаго къ 1604 ст. I кн. II част. Св. воен. пост., (по 5 продолж.) они подлежатъ возвращенію на службу, съ отнесеніемъ расхода на путевое ихъ довольствіе на счетъ виновныхъ въ неправильномъ увольненіи сихъ людей въ отпускъ.

Но принимая во вниманіе, что означенные нижніе чины выслуживаютъ къ 1-му будущему Января 8 лѣтъ и что съ распредѣленіемъ изъ резервныхъ частей молодыхъ солдатъ въ войска, сверхкомплектные нижніе чины означеннаго срока, съ окончаніемъ лѣтнихъ сборовъ, будутъ подлежать увольненію во временной отпускъ, то Его Сіятельство разрѣшилъ оставить упомянутыхъ нижнихъ чиновъ въ отпуску.

О вышеизложенномъ, по приказанію Командующаго войсками, объявляю по войскамъ Округа къ устраненію на будущее время подобныхъ отступленій отъ существующихъ законоположеній при увольненіи нижнихъ чиновъ въ отпускъ.

Подписалъ:

Начальникъ Штаба, *Генералъ-Лейтенантъ Роопъ.*

По Окружному Штабу.

ПРИГЛАШЕНІЕ

ПО ВОПРОСАМЪ ВОСПИТАНІЯ ПЕРВАГО ОБРАЗА

Москва. 30-го Марта 1871 года.

№ 10.

Вышедшимъ Приказомъ отъ 3-го Марта за № 8181 рекомендовано Правительствующимъ Сенатомъ, для руководства при производствѣ дѣлъ, относящихся до воспитанія первагo образа, Циркулярное Предписаніе отъ 8-го Іюня 1867 года за № 3127, для руководства въ Губернскихъ Правленіяхъ, Губернскихъ Присутственныхъ Мѣстахъ, Губернскихъ Казенныхъ Палатахъ, Губернскихъ Судебныхъ Мѣстахъ, Губернскихъ Прокурорскихъ Надзорахъ, Губернскихъ Управленіяхъ Государственныхъ Имуществъ, Губернскихъ Управленіяхъ Удѣльныхъ Имѣній, Губернскихъ Управленіяхъ Государственнаго Коннозаводства, Губернскихъ Управленіяхъ Государственнаго Контроля, Губернскихъ Управленіяхъ Государственнаго Призрѣнія, Губернскихъ Управленіяхъ Государственныхъ Податей и Сборовъ, Губернскихъ Управленіяхъ Государственныхъ Доходовъ, Губернскихъ Управленіяхъ Государственныхъ Имуществъ, Губернскихъ Управленіяхъ Государственныхъ Имуществъ, Губернскихъ Управленіяхъ Государственныхъ Имуществ

ПРИКАЗАНІЕ

ПО ВОЙСКАМЪ МОСКОВСКАГО ВОЕННАГО ОКРУГА,

Москва. 21-го Марта 1873 года.

№ 51

I.

Главное Артиллерійское Управленіе отъ 6-го сего Марта за № 6463-мъ увѣдомило, что въ описаніи способа, принятаго къ руководству войсками Московскаго военнаго Округа по промывкѣ гильзъ послѣ стрѣльбы, слѣдуетъ сдѣлать добавленіе, заключающееся въ томъ, чтобы гильзы, при просушиваніи нагрѣвались, примѣрно до точки кипѣнія воды, такъ какъ при большей температурѣ, металлъ головки ихъ дѣлается хрупкимъ.

Вслѣдствіе отзыва Начальника Артиллеріи Округа отъ 18-го сего Марта за № 3923 и по приказанію Командующаго войсками, объявляется объ этомъ по войскамъ Округа къ руководству, въ дополненіе 7 пункта приказанія по Округу отъ 29 Апрѣля 1871 года за № 53-мъ.

II.

Окружное Интендантство отъ 14-го сего Марта за № 6653-мъ проситъ распоряженія, чтобы тѣ изъ частей войскъ, которыя не доставили, по принадлежности, за прошлый годъ, отчетности о деньгахъ и контрмаркахъ, а также не распорядились взысканіемъ денегъ, отпущенныхъ на счетъ виновныхъ по слѣдственнымъ дѣламъ, поспѣшили бы приведеніемъ сего въ исполненіе.

По приказанію Командующаго войсками Округа, объявляется объ этомъ по войскамъ Округа къ надлежащему исполненію.

III.

Главное Военно-Медицинское Управленіе, по соглашенію съ Главнымъ Штабомъ, увѣдомило Военно-Медицинскаго Инспектора, что тѣ изъ фельдшерскихъ учениковъ, которые до окончанія трехлѣтняго курса обученія окажутся по своимъ познаніямъ вполнѣ способными къ назначенію фельдшерами, могутъ быть назначаемы исправляющими должность фельдшеровъ на имѣющіяся вакансіи съ присвоеннымъ этой должности содержаніемъ, съ тѣмъ лишь условіемъ, чтобы для производства въ унтеръ-офицерское званіе и при этомъ соблюдался установленный статьей 555 кн. I ч. II Св. Воен. Пост. 1859 года, трехлѣтній срокъ ихъ службы.

Вслѣдствіе вышеизложеннаго Командующій войсками разрѣшилъ: 1) Старшимъ врачамъ отдѣльныхъ частей войскъ представлять къ назначенію на вакансіи въ своихъ частяхъ исправляющими должность ротныхъ, эскадронныхъ и батарейныхъ фельдшеровъ тѣхъ изъ фельдшерскихъ учениковъ, кои на производимыхъ согласно правилъ, приложенныхъ къ приказу по военному вѣдомству 1871 года за № 25, экзаменахъ окажутся того достойными по своимъ успѣхамъ и поведенію. 2) представленія эти Старшимъ врачамъ дѣлать въ порядкѣ, указанномъ въ приказѣ по войскамъ Московскаго Военнаго Округа, отъ 24-го Января 1871 г. за № 12, при чемъ, вмѣсто экзаменныхъ листовъ, прилагать свидѣтельства, выданныя представляемымъ къ производству ученикамъ, на основаніи 10-го пункта упомянутыхъ правилъ.

О таковомъ приказаніи Его Высокопревосходительства объявляю по войскамъ Округа къ исполненію.

IV.

Вслѣдствіе отзыва Главнаго Штаба отъ 8-го сего Марта за № 1053-мъ и по приказанію Командующаго войсками Округа, объявляется при семъ для надлежащаго свѣдѣнія копія съ циркулярнаго предложенія Министра Внутреннихъ

дѣлъ Губернаторамъ, отъ 16-го Іюля 1872 года за № 138, относительно вознагражденія конвойныхъ нижнихъ чиновъ при сопровожденіи ими арестантовъ Гражданскаго вѣдомства на внѣшнія работы.

Подписалъ:

Начальникъ Штаба, *Генералъ-Лейтенантъ Роопъ.*

Копія съ отзыва Департамента Полиціи Исполнительной Министерства Внутреннихъ Дѣлъ Губернаторамъ.

а) Отъ 16-го Іюля 1872 г. за № 138-мъ.

По соглашенію съ Военнымъ Министромъ, признается необходимымъ установить плату нижнимъ воинскимъ чинамъ за исполненіе конвойной службы при арестантахъ Гражданскаго вѣдомства, высылаемыхъ на работы внѣ мѣстъ заключенія. Вознагражденіе это производить на слѣдующихъ основаніяхъ:

1) При высылкѣ арестантовъ на работы партіями не менѣе 20 человѣкъ, плату конвойнымъ производить *по 6 коп. въ сутки* каждому, безъ различія, будетъ или не будетъ оплачиваться трудъ арестантовъ. Слѣдовательно, безплатныя арестантскія работы не должны быть допускаемы, если въ виду гражданского начальства нѣтъ денежнаго источника для удовлетворенія конвойныхъ.

2) При высылкѣ арестантовъ на работы мелкими партіями, въ составѣ менѣе 20 человѣкъ, плату конвойнымъ производить *по 25 коп. въ сутки* каждому. Въ виду этого условія, на раздробительныя работы могутъ быть назначаемы арестанты въ такомъ только случаѣ когда предлагаемое за трудъ вознагражденіе будетъ съ избыткомъ покрывать плату конвойнымъ.

3) Въ видахъ сокращенія издержекъ для вознагражденія конвойныхъ, принять мѣры, чтобы арестанты были назначаемы на работы возможно большими партіями, не менѣе 20 человѣкъ; и

4) Само собою разумѣется, что при дѣйствіи настоящаго циркуляра, должны быть во всей точности исполняемы требованія 1014, 1015 и 1079 ст. Уст. о сод., относительно распредѣленія заработанныхъ денегъ и обращенія на ротные доходы указанныхъ въ законѣ издержекъ.

Объ этомъ имѣю честь увѣдомить Ваше Превосходительство, къ руководству и исполненію.

Подписалъ: Управляющій Министерствомъ
Внутреннихъ Дѣлъ, Статсъ-Секретарь
Князь Лобановъ-Ростовскій.

Вѣрно: Старшій Адъютантъ, Штаба Московскаго Военнаго Округа, *Подполковникъ Сапожниковъ*

Съ подлиннымъ сверялъ: Помощникъ
Старшаго Адъютанта, *Капитанъ Шилкинъ.*

По Окружному Штабу.

ПРИКАЗАНІЕ

ПО ВОЙСКАМЪ МОСКОВСКАГО ВОЕННАГО ОКРУГА,

Москва. 22-го Марта 1873 года.

№ 59

I.

Московскій Военно-Окружный Медицинскій Инспекторъ донесъ, что младшій Ординаторъ Московскаго Военнаго Госпиталя Надворный Совѣтникъ *Богомоловъ* и младшій врачъ 140-го Пѣхотнаго Зарайскаго полка *Вознесенскій*, для пользы службы, перемѣщены одинъ на мѣсто другаго.

II.

59 ст. Высочайше утвержденнаго 31-го Іюля положенія, приложеннаго при приказѣ по Военному вѣдомству отъ 18-го Августа 1871 года за № 256, предоставлено войскамъ входить въ Интендантство съ требованіями на приварочное довольствіе впередъ на каждую треть года и на фуражное-на каждый періодъ фуражнаго довольствія.

Одновременно съ этими довольствіями, VII и IX пунктами означеннаго приказа, установлено производить ассигнованія войскамъ денегъ на хозяйственныя надобности и на воспособленіе хозяйству по заготовленію фуража. Деньги эти, по смыслу приведенныхъ пунктовъ, могутъ быть включаемы въ одни расчеты по приварочному и фуражному довольствіямъ съ показаніемъ ихъ отдѣльными статьями, такъ какъ онѣ ассигновываются по однимъ параграфамъ и статьямъ смѣты.

Въ виду вышеизложеннаго, для избѣжанія излишняго составленія войсками требованій, а также для сокращенія по этому доходящаго до двойнаго количества числа ассигновокъ и значительнаго со стороны казначейства труда въ

ассигнованіи денегъ, по приказанію Командующаго войсками Округа, вслѣдствіе отзыва Окружнаго Интендантства отъ 19-го сего Марта за № 7074-мъ, объявляется по войскамъ Округа къ руководству и исполненію, чтобы при представленіи въ Окружное Интендантство на будущее время требованій, включались, по приварочному довольствію, въ одинъ расчетъ деньги собственно на приваровъ и отдѣльно на хозяйственныя надобности, а по фуражному довольствію, въ одномъ же расчетѣ показывались бы деньги собственно на фуражъ и отдѣльно на воспособленіе хозяйству.

Подписалъ:

Начальникъ Штаба, *Генералъ-Лейтенантъ Роопъ*.

По Окружному Штабу

ПРИКАЗАНІЕ

ПО ВОЙСКАМЪ МОСКОВСКАГО ВОЕННАГО ОКРУГА.

Москва. 23-го Марта 1873 года.

№ 53.

Циркуляръ Главнаго Штаба отъ 3-го сего Марта за № 57-мъ прилагаемый при семъ въ копіи, объявляется по войскамъ для свѣдѣнія, руководства и исполненія.

Подписалъ:

Начальникъ Штаба, *Генералъ-Лейтенантъ Роопъ.*

Копія съ циркуляра Главнаго Штаба:

а) Отъ 3-го Марта за № 57-мъ

По соглашенію Министерствъ Внутреннихъ Дѣлъ и Финансовъ, кормовая дача арестантамъ, содержащимся въ мѣстахъ заключенія *Тульской* губерніи, съ 1-го Января сего года, *увеличена* противъ табели на настоящій годъ до *пяти* коп. въ сутки на человѣка.

О чемъ объявляется по Военному вѣдомству, для руководства при кормовомъ довольствіи военныхъ арестантовъ, содержащихся въ тюрьмахъ гражданскаго вѣдомства.

Подписалъ: Начальникъ Главнаго Штаба,
Генералъ-Адъютантъ Графъ Гейденъ.

По Окружному Штабу.

ПРИКАЗАНІЕ

ПО ВОЙСКАМЪ МОСКОВСКАГО ВОЕННАГО ОКРУГА.

Москва. 23-го Марта 1873 года.

№ 54

По приказанію Командующаго войсками Округа, объявляется при семъ для надлежащаго свѣдѣнія и руководства, копія съ приказа по войскамъ Туркестанскаго Военнаго Округа отъ 3 Февраля сего года за № 30-мъ, о производствѣ въ тѣкущемъ году, впредь до особаго распоряженія, кормовыхъ денегъ для нижнихъ чиновъ нештатныхъ командъ, въ размѣрѣ опредѣленномъ на 1872 годъ (Приказаніе по войскамъ Московскаго Военнаго Округа 12 Мая 1872 года. за № 64-мъ.

Подписалъ:

Начальникъ Штаба, *Генералъ-Лейтенантъ Роопъ.*

Копія съ приказа Туркестанскаго Военнаго Округа.

а) Отъ 3-го Февраля за № 30-мъ.

Согласно Высочайше утвержденному, 6-го Мая 1872 года, положенію Военнаго Совѣта, предлагаю подлежащимъ Начальникамъ частей войскъ и военныхъ учрежденій впредь до опредѣленія Туркестанскимъ Военно-Окружнымъ Совѣтомъ размѣра кормовыхъ денегъ на нынѣшній годъ, про-

должать производить отпускъ таковыхъ по утвержденнымъ на 1872 годъ суточнымъ окладамъ кормоваго довольствія для каждой Области. (Приказъ по войскамъ Округа 27 Марта 1872 г., за № 129).

Подписалъ:

Временно-Командующій войсками,
Генералъ-Маіоръ Головачевъ.

Вѣрно: Старшій Адъютантъ Штаба Московскаго Военнаго Округа, *Подполковникъ Сапожниковъ.*

Съ подлиннымъ сверялъ: Помощникъ Старшаго Адъютанта, *Капитанъ Инлеза*

По Окружному Штабу.

ПРИКАЗАНІЕ
ПО ВОЙСКАМЪ МОСКОВСКАГО ВОЕННАГО ОКРУГА,

Москва. 24-го Марта 1873 года.

№ 55

I

Командующій войсками приказать изволилъ:

1) Годичные экзамены въ Московскомъ пѣхотномъ и Тверскомъ кавалерійскомъ юнкерскихъ училищахъ произвести въ настоящемъ году, согласно прилагаемыхъ при семъ росписаній.

2) Дабы удостовѣриться въ дѣятельности училищъ, какъ по учебной части, такъ и по строевому образованію юнкеровъ по приказанію Его Высокопревосходительства, назначаются особыя коммисіи:

Въ Московскомъ пѣхотномъ юнкерскомъ училищѣ:

Предсѣдателемъ—состоящій для особыхъ порученій при Командующемъ войсками генеральнаго штаба Генералъ-Маіоръ *Нарбутъ*, членами: Командиръ 2-го гренадерскаго Ростовскаго полка Полковникъ *Толмачевъ* и состоящій для порученій при Окружномъ Штабѣ генеральнаго штаба, Подполковникъ *Огонь-Догановскій.*

Въ Тверскомъ кавалерійскомъ юнкерскомъ училищѣ:

Предсѣдателемъ—прикомандированный къ 1-й кавалерійской дивизіи Свиты ЕГО ВЕЛИЧЕСТВА Генералъ-Маіоръ *Лерхе*, членами: одинъ изъ штабъ-офицеровъ, по назначенію Начальника 1-й кавалерійской дивизіи и причисленный къ генеральному штабу Капитанъ *Сухотинъ*,

и 3) Коммисіи обязаны представить Командующему войсками подробное заключеніе объ экзаменахъ юнкеровъ и унтеръ-

офицеровъ общаго срока службы, согласно особо данной на сей предметъ инструкціи.

О таковомъ приказаніи Его Высокопревосходительства объявляется по войскамъ Московскаго военнаго Округа для исполненія.

II.

Годовые экзамены въ юнкерскихъ училищахъ въ настоящемъ году начнутся 18 Апрѣля.

1) Вольноопредѣляющіеся, которые хотя и не были въ училищахъ, но удостоиваются производства и изъявили желаніе держать экзаменъ по программѣ юнкерскихъ училищъ, наравнѣ съ юнкерами старшаго класса, а равно и унтеръ-офицеры обязательнаго срока службы, имѣющіе право на производство и подлежащіе испытанію, должны прибыть къ началу экзаменовъ въ училища; пѣхотныхъ частей въ Москву, а кавалерійскихъ въ г. Тверь.

2) Отправленіе нижнихъ чиновъ въ юнкерскія училища, для испытанія, должно быть произведено на основаніи 18 ст. Положенія о юнкерскихъ училищахъ.

3) Согласно ст. 84. Положенія, приложеннаго къ приказу по военному вѣдомству 1869 г. за № 103, войска обязаны доставить въ училища именные списки удостоиваемыхъ производства и на каждаго экзаменный листъ. Кромѣ того краткій на каждаго списокъ, изъ котораго было бы видно время поступленія на службу и производство въ унтеръ-офицерское званіе.

4) Испытаніе нестроевыхъ всѣхъ вѣдомствъ нижнихъ чиновъ унтеръ офицерскаго званія, удостоиваемыхъ къ производству въ 1-й классный чинъ, должно быть произведено на точномъ основаніи 99 и послѣдующихъ статей того же Положенія.

5) Унтеръ-офицеры, прибывающіе для экзамена въ Московское пѣхотное юнкерское училище прикомандировываются для помѣщенія и довольствія къ 29 пѣхотному резервному ному баталіону; прибывающіе же въ Тверское кавалерійское юнкерское училище въ г. Тверь — по распоряженію Тверскаго губернскаго воинскаго Начальника.

6) Въ составъ коммисіи для производства испытаній унтеръ-офицерамъ общаго срока службы назначаются: въ Московское пѣхотное юнкерское училище—Предсѣдателемъ, Начальникъ того училища Полковникъ *Кронманъ*, членами: ротный командиръ училища Маіоръ *Дружининъ*, генеральнаго штаба, Капитанъ *Николевъ* и одинъ изъ штабъ-офицеровъ по распоряженію Начальника 1-й гренадерской дивизіи, въ Тверское кавалерійское юнкерское училище—Предсѣдателемъ, Начальникъ того училища Полковникъ *Эртель*, членами: эскадронный командиръ училища Подполковникъ *Владимірскій*, причисленный къ генеральному штабу, Капитанъ *Сухотинъ* и одинъ изъ эскадронныхъ или дивизіонныхъ командировъ по распоряженію Начальника 1-й кавалерійской дивизіи.

По приказанію Командующаго войсками объявляется о семъ по войскамъ Округа, для надлежащаго исполненія.

Подписалъ:

Начальникъ Штаба, *Генералъ-Лейтенантъ Роопъ.*

По Окружному Штабу.

		Исторія.				
Уголовные Законы.			Математика.	Географія.	В. Уставъ.	
и.						

Іюня.

ть съ 1-го по 3-е Апрѣля, если погода не воспрепятствуетъ сему.

Штаба, *Полковникъ Кронманъ.*

нного Округа, *Подполковникъ Ивановъ.*

РОСП

ГОДИЧНЫХЪ ИСПЫТАНІЙ ЗА 187$\frac{2}{3}$ УЧЕБНЫЙ ГОДЪ

Мѣсяцъ. и число.	Дни.	СТАРШІЙ КЛАС				
		1-е Отдѣлен.	2-е Отдѣлен.	3-е Отдѣлен.	4-е Отдѣлен.	5-е Отд
Апрѣля. 18.	Среда.	Форти фикація.				Артил.
19.	Четвергъ.	Рус. языкъ.		Форти фикація.		
20.	Пятница.					
21.	Суббота.		Тактика.			
23.	Понедѣльн.			В. Уголовные Законы.	В. Уставъ.	
24.	Вторникъ.	В. Администрація.				
25.	Среда.		Ручное оруж. и Артиллерія.			
26.	Четвергъ.			Рус. языкъ.		Такти
27.	Пятница.	Артиллерія.			Тактика.	
28.	Суббота.			Артиллерія.		
30.	Понедѣльн.	В. Уголовные Законы.	Рус. языкъ.			В. Адм страк
Мая. 1.	Вторникъ.			В. Уставъ.	В. Уголовные Законы.	
2.	Среда.		В. Администрація.			Р. язы
3.	Четвергъ.	В. Уставъ.				
4.	Пятница.			*Тактика.*	*Артиллерія.*	
5.	Суббота.		*В. Уголовные Законы.*			

Къ приказанію по Округу за № 55-мъ.

САНІЕ

МЪ МОСКОВСКАГО ПѢХОТНАГО ЮНКЕРСКАГО УЧИЛИЩА.

Ъ.	М Л А Д Ш І Й К Л А С С Ъ					
е Отдѣлен.	1-е Отдѣлен.	2-е Отдѣлен.	3-е Отдѣлен.	4-е Отдѣлен.	5-е Отдѣлен.	6-е Отдѣлен.
	Географія.		Исторія.			
				Исторія.	Математика.	
кація.	Зак. Божій.	Географія.				
			В. Уставъ.	Зак. Божій.		Географія.
		Рус. языкъ.			Зак. Божій.	
Уставъ.			Рус. языкъ.			Зак. Божій.
		Зак. Божій.		В. Уставъ.	Географія.	
	В. Уставъ.					Математика.
			Зак. Божій.		Рус. языкъ.	
Администрація.		В. Уставъ.				Рус. языкъ.
	Математика.					
иллерія.				Математика.		
			Географія.			В. Уставъ.
с. языкъ.	Исторія.	Математика.				
				Рус. языкъ.	Исторія.	
Тактика.	Рус. языкъ.					Исторія.

Мая 7.	Понедѣльн.	Тактики.			Рус. языкъ.	В. Уставъ.
8.	Вторникъ.			В. Администраціи.		
9.	Среда.		В. Уставъ.		В. Администрація.	В. Уголовн. Законы.
Іюня. 7.	Четвергъ.	Экзаменъ изъ		Военной	То	топогра

Примѣчаніе: а) Полевыя работы топографическія будутъ производиться съ 10-го Ма

б) Практическія упражненія въ полѣ по фортификаціи предполагается

Подписалъ: Начальникъ Училища Генераль

Вѣрно: Старшій Адъютантъ Штаба Московска

Къ приказанію по Округу за № 55-мъ.

РОСПИСАНІЕ

экзаменовъ, имѣющихъ быть въ Московскомъ пѣхотномъ юнкерскомъ училищѣ для нестроевыхъ нижнихъ чиновъ, на классный чинъ, въ 1873 году.

Мѣсяцъ и число.	Дни.	НАЗВАНІЕ ПРЕДМЕТОВЪ.
Мая. 10	Четвергъ.	Математика и черченіе.
11	Пятница.	Исторія и Географія.
12	Суббота.	Законъ Божій, Русскій языкъ и чистописаніе.
14	Понедѣльникъ.	Дисциплинарный уставъ, знаніе постановленій и порядокъ дѣлопроизводства и счетоводства; спеціальные предметы и Законъ Божій иновѣрцамъ.

Подписалъ:

Начальникъ училища Генеральнаго Штаба, *Полковникъ Кронманъ.*

Вѣрно: Старшій Адъютантъ, *Подполковникъ Ивановъ.*

Къ приказанію по Округу за № 55-мъ

РОСПИСАНІЕ

экзаменовъ Тверскаго кавалерійскаго юнкерскаго училища, для юнкеровъ, унтеръ-офицеровъ изъ вольноопредѣляющихся и нижнихъ чиновъ общаго срока службы въ 1873 году.

Мѣсяцы и числа.	ОБЩІЙ КЛАССЪ.		СПЕЦІАЛЬНЫЙ КЛАССЪ.		
	I Отдѣленіе.	II Отдѣленіе.	I Отдѣленіе.	II Отдѣленіе.	III Отдѣленіе.
Апрѣля. 18	Исторія.	Ариѳметика.	—	—	—
19	Рус. языкъ.	—	—	Тактика.	—
20	—	—	Тактика.	Рус. языкъ.	—
21	—	Зак. Божій.	—	—	Тактика.
23	Географія.	Рус языкъ.	Иппологія.	—	—
24	—	—	—	Администр.	Воен. Уголовные Законы.
25	—	—	—	—	—
26	Ариѳметика.	—	Администр.	—	—
27	—	Исторія.	—	Иппологія.	—
28	—	—	Артиллерія.	—	Иппологія.
30	Зак. Божій.	—	—	Уставъ.	Артиллерія.
Май. 1	—	Географія.	Рук. языкъ.	—	—
2	—	—	Уставъ.	—	—
3	—	—	—	Воен. Уголовные Законы.	Администр
4	Уставъ.	—	—	—	Рус. языкъ.

5	—	Уставъ.	Воен. Уголовные Законы.	Артиллерія.	—
7	—	—	—	—	Уставъ.

Примѣчаніе. Геометрія, Фортификація и Топографія будутъ послѣ практическихъ занятій въ полѣ.

Подписалъ: Начальникъ Училища, *Полковникъ Эртель.*

Вѣрно: Старшій Адъютантъ, *Подполковникъ Ивановъ.*

ПРИКАЗАНІЕ

ПО ВОЙСКАМЪ МОСКОВСКАГО ВОЕННАГО ОКРУГА,

Москва. 24-го Марта 1873 года.

№ 56.

I.

Изъ имѣющихся въ Окружномъ Штабѣ свѣдѣній видно, что нѣкоторыя части войскъ не выполняютъ правилъ, изложенныхъ въ циркулярномъ отношеніи къ Начальникамъ дивизій и лицамъ, равную съ ними власть имѣющимъ, относительно доставленія въ Окружное Военно-Медицинское Управленіе свѣдѣній о дисциплинарныхъ взысканіяхъ, налагаемыхъ Командирами на подвѣдомственныхъ имъ медицинскихъ чиновъ.

Вслѣдствіе сего Командующій войсками изволилъ приказать, вмѣнить въ обязанность всѣмъ Начальникамъ частей доставлять неупустительно вышеупомянутыя свѣдѣнія въ Окружное Военно-Медицинское Управленіе ежемѣсячно, въ избѣжаніе затрудненій встрѣчаемыхъ Военно-Медицинскимъ вѣдомствомъ Округа къ постоянному наблюденію какъ за точнымъ исполненіемъ Военно-Медицинскими чинами ихъ обязанностей, такъ и за ихъ поведеніемъ.

II.

Циркуляры Главнаго Штаба отъ 5, 6, 8, 9, и 10-го сего Марта за №№ 60, 61, 62, 64, 65, 66, и 68-мъ прилагаемые при семъ въ копіи, объявляются по войскамъ для свѣдѣнія руководства и исполненія.

Подписалъ:

Начальникъ Штаба, *Генералъ-Лейтенантъ Роопъ.*

Копіи съ циркуляровъ Главнаго Штаба:

а) Отъ 5-го Марта за № 60-мъ

Военный Совѣтъ, согласно представленію Главнаго Интенданта, въ видѣ временной мѣры, впредь до рѣшенія общаго вопроса о преобразованіи резервныхъ и запасныхъ войскъ, журналомъ 7-го Февраля сего года, положилъ:

1. Нижнимъ чинамъ, увольняемымъ въ безсрочный отпускъ и отставку, не касаясь гвардейскихъ, въ число вещей, подлежащихъ отпуску по положенію, объявленному приказомъ по Военному вѣдомству 1867 г. за № 345, выдавать мундиры, суконные шаравары и шапки, не дослужившіе четверти срока, именно: изъ двухъ-лѣтнихъ выдавать недослужившіе до срока 6-ти мѣсяцевъ, изъ трехъ-лѣтнихъ — недослужившіе 9-ти мѣсяцевъ и изъ четырехъ-лѣтнихъ — недослужившіе 1-го года, но не безусловно, а лишь въ тѣхъ случаяхъ, когда на увольняемыхъ людяхъ, установленная приказомъ по Военному вѣдомству 1869 г за № 324, мундирная одежда втораго срока окажется очень изношенною и при томъ съ тѣмъ условіемъ, чтобы мундирная одежда этой категоріи, и за удовлетвореніемъ убывающихъ и дѣйствительно нуждающихся людей, всегда оставалась въ войскахъ для выдачи вновь прибывающимъ, — и

2. Мундирную одежду перваго срока, остающуюся отъ убылыхъ людей послѣ употребленія ея не болѣе четверти срока, выдавать вновь прибывающимъ людямъ на полный срокъ, а мундирную одежду, бывшую въ употребленіи свыше четверти, но не болѣе трехъ четвертей срока, выдавать снова только на половинный табельный срокъ.

О вышеизложенномъ объявляется по Военному вѣдомству для руководства и исполненія.

б) Отъ 5-го Марта за № 61-мъ.

Состоящій при Николаевской Академіи Генеральнаго Штаба, Генеральнаго Штаба Полковникъ *Казанскій*, издалъ «Руководство къ военной игрѣ», со всѣми для игры этой принадлежностями

Каждый экземпляръ означеннаго изданія состоитъ изъ особаго руководства съ 6-ю таблицами и слѣдующихъ принадлежностей: 52 листа топографическихъ плановъ, коробки съ 300-ми штукъ металическихъ раскрашенныхъ шашекъ, съ 5-ю костями, 2-мя линейками и 2 циркулями.

Цѣна каждаго экземпляра 15-ть рублей безъ пересылки. Пересылка за 11 фунтовъ, по таксѣ обыкновенныхъ посылокъ и по разстоянію.

Желающіе пріобрѣсти отдѣльно коробку съ принадлежностями, но безъ плановъ, высылаютъ 9 руб. и пересылочныхъ за 7 фунтовъ по разстоянію.

Руководство къ игрѣ продается особо по 75 коп. за экземпляръ съ пересылкою.

Объявляя объ этомъ по войскамъ и находя занятія военною игрою однимъ изъ лучшихъ средствъ для ознакомленія офицеровъ съ требованіями военнаго дѣла и для развитія въ нихъ охоты къ занятіямъ, относящимся къ ихъ спеціальности, Главный Штабъ предлагаетъ всѣмъ Начальникамъ отдѣльныхъ частей войскъ озаботиться пріобрѣтеніемъ военной игры, изданной Полковникомъ Казанскимъ.

в) Отъ 6-го Марта за № 62-мъ.

Въ приложенномъ къ приказу по Военному вѣдомству 3-го Февраля сего года за № 43 описаніи тульи офицерской шапки, на 1-й станицѣ 5-й строчкѣ сверху вкралась опечатка, а именно: вышина тульи показана отъ $2^1/_2$ до $3^3/_4$ верш., а слѣдовало показать отъ $2^1/_2$ до $2^3/_4$ вершковъ.

Главный Штабъ объявляетъ о семъ по Военному вѣдомству для исправленія означенной опечатки.

г) Отъ 8-го Марта за № 64-мъ.

Упраздненное, согласно приказа по Военному вѣдомству 1872 г., № 186-й, управленіе по военной части, состоявшее при Бакинскомъ Губернаторѣ,—закрыто 25-го минувшаго Января, и письменныя дѣла онаго переданы на храненіе въ 66-й Бакинскій губернскій баталіонъ.

д) Отъ 9-го Марта за № 65-мъ.

Вновь учрежденная, на основаніи приказа по Военному вѣдомству прошлаго года № 279, Керченская мѣстная команда окончательно сформирована 1-го числа минувшаго Февраля.

е) Отъ 9-го Марта за № 66-мъ.

Утерянъ аттестатъ на провіантское довольствіе малолѣтка, солдатскаго сына Андрея *Гильдого*, выданный Командиромъ 75-го Пѣхотнаго Севастопольскаго полка, 15-го Ноября 1871 года за № 623, при увольненіи отца его во временной отпускъ.

Главный Штабъ объявляетъ объ этомъ съ тѣмъ, чтобы утраченный аттестатъ считать не дѣйствительнымъ.

ж) Отъ 10-го Марта за № 68-мъ.

Вновь отпечатаны новымъ изданіемъ (1873 года) программы для испытанія офицеровъ, поступающихъ, какъ въ Николаевскую Академію Генеральнаго Штаба, такъ и въ состоящее при оной Геодезическое Отдѣленіе.

За программами новаго изданія слѣдуетъ обращаться въ Николаевскую Академію Генеральнаго Штаба.

Подписалъ:

Начальникъ Штаба, *Генералъ-Лейтенантъ Роопъ.*

По Окружному Штабу.

ПРИКАЗАНІЕ
ПО ВОЙСКАМЪ МОСКОВСКАГО ВОЕННАГО ОКРУГА.

Москва. 28-го Марта 1873 года.

№ 57.

I.

Командующій войсками, изволилъ приказать, чтобы 4-го будущаго Апрѣля, въ день чудеснаго спасенія ГОСУДАРЯ ИМПЕРАТОРА отъ угрожавшей опасности, во всѣхъ частяхъ войскъ Округа было совершено молебствіе утромъ, съ такимъ расчетомъ времени, чтобы Генералы, штабъ и оберъ-офицеры могли своевременно прибыть въ мѣстные соборы и церкви къ назначеннымъ тамъ молебнамъ.

Приказаніе Его Высокопревосходительства объявляется по войскамъ, для исполненія.

II.

По приказанію Командующаго войсками объявляется для свѣдѣнія и руководства слѣдующее разъясненіе Главнаго Штаба:

1) Генералы, при каскахъ, какой бы опѣ не принадлежали формѣ, должны имѣть султаны лопушные, а не волосяные;

2) Каски присвоиваются лишь тѣмъ штабъ и оберъ-офицерамъ, изъ числа состоящихъ для порученій, которымъ присвоенъ адъютантскій мундиръ безъ аксельбанта; на этомъ же основаніи каски присвоиваются и помощникамъ старшихъ адъютантовъ.

III.

Вслѣдствіе отзыва Окружнаго Интендантства отъ 23 сего Марта за № 7467, Командующій войсками изволилъ при-

казать подтвердить, чтобы относительно своевременнаго требованія резервными частями денегъ и контрмарокъ, необходимыхъ для отправленія въ семъ году молодыхъ солдатъ въ дѣйствующія войска, были въ точности соблюдаемы правила, объявленныя въ приказаніи по войскамъ Округа, отъ 8 Апрѣля 1872 года за № 51, и съ тѣмъ, чтобы требованія эти были дѣлаемы отнюдь не далѣе, какъ за мѣсяцъ до отправки людей.

Подписалъ:

Начальникъ Штаба, *Генералъ-Лейтенантъ Роотъ.*

По Окружному Штабу.

ПРИКАЗАНІЕ

ПО ВОЙСКАМЪ МОСКОВСКАГО ВОЕННАГО ОКРУГА.

Москва. 29-го Марта 1873 года.

№ 58.

По приказанію Командующаго войсками Округа, объявляется при семъ по войскамъ Московскаго военнаго Округа, для свѣдѣнія и руководства табель суточнымъ окладамъ кормовой платы на 1873 годъ за путевое довольствіе нижнимъ чиновъ, слѣдующихъ въ раіонѣ Западнаго Сибирскаго военнаго Округа въ составѣ нештатныхъ командъ и по одиночкѣ, объявленная въ приказѣ по тому Округу отъ 5 сего Марта за № 39-мъ.

Подписалъ:

Начальникъ Штаба, *Генералъ-Лейтенантъ Роопъ.*

Копія съ приказа Западнаго Сибирскаго Военнаго Округа.

а) Отъ 5-го Марта за № 39-мъ.

На основаніи 42 ст. положенія о провіантскомъ, приварочномъ и фуражномъ довольствіи войскъ, Высочайше утвержденнаго 31-го Іюля 1871 года, объявляю по войскамъ завѣдываемаго мною Округа утвержденную Военно-Окружнымъ Совѣтомъ и прилагаемую при семъ табель суточнымъ окладамъ кормовой платы на 1873 г. за путевое продовольствіе нижнихъ чиновъ, слѣдующихъ по раіону Округа въ составѣ нештатныхъ командъ или по одиночкѣ.

При этомъ присовокупляю, что семействамъ нижнихъ чиновъ кормовая плата должна производиться, по силѣ 46 ст. того же положенія, взрослымъ въ томъ же размѣрѣ, какъ самимъ нижнимъ чинамъ, а малолѣтнимъ — въ половинномъ размѣрѣ.

Подписалъ:

За отсутствіемъ Командующаго войсками,

Генералъ-Маіоръ Полторацкій.

Т А Б Е Л Ь

суточныхъ окладовъ кормовой платы, установленной на 1873 г. за путевое продовольствіе нижнихъ чиновъ, слѣдующихъ по раіону Западнаго Сибирскаго Военнаго Округа въ составѣ нештатныхъ командъ или по одиночкѣ.

ПО КАКИМЪ ГУБЕРНІЯМЪ И ОБЛАСТЯМЪ.	Суточный окладъ кормовой платы на человѣка.
По губерніямъ:	
Тобольской	10 коп.
Томской	10 коп.
По областямъ:	
Акмолинской	10 коп.
Семипалатинской	10 коп.

Подписалъ: За Начальника Штаба, Помощникъ его, *Генералъ-Маіоръ Цеклинскій.*

Скрѣпилъ: Старшій Адъютантъ. *Капитанъ Соколовъ.*

Вѣрно: Старшій Адъютантъ, Штаба Московскаго Военнаго Округа, *Подполковникъ Сапожниковъ.*

Съ подлиннымъ свѣрялъ: Помощникъ Старшаго Адъютанта, *Капитанъ Ивлеви.*

ПРИКАЗАНІЕ
ПО ВОЙСКАМЪ МОСКОВСКАГО ВОЕННАГО ОКРУГА.

Москва. 29-го Марта 1873 года.

№ 59.

Циркуляры Главнаго Штаба отъ 15-го сего Марта за №№ 69, 71, и 72-мъ прилагаемые при семъ въ копіи, объявляются по войскамъ для свѣдѣнія, руководства и исполненія.

Подписалъ:

Начальникъ Штаба, *Генералъ-Лейтенантъ Роопъ.*

Копіи съ циркуляровъ Главнаго Штаба.

а) Отъ 15-го Марта за № 69-мъ.

Исправленный по 23-е число минувшаго Февраля списокъ офицеровъ Генеральнаго Штаба отпечатанъ и поступилъ въ продажу по 50 коп. за экземпляръ съ пересылкою. Желающіе пріобрѣсти этотъ списокъ могутъ обращаться съ требованіями въ Военную Типографію.

б) Отъ 15-го Марта за № 71-мъ.

Корпуса Военныхъ Топографовъ Капитанъ *Люсилинъ 1-й* составилъ и издалъ карту «*Закаспійскаго края, Хивы и прилегающихъ странъ*». Цѣна за экземпляръ въ листахъ 75 коп., а за наклеенный на коленкоръ 1 руб. 25 коп.

На укупорку прилагается отъ 1-го до 10 экземпляровъ— 50 коп., а за пересылку по разстоянію за 1 фунтъ.

Главный Штабъ, объявляя объ этомъ изданіи по войскамъ, присовокупляетъ, что съ требованіями слѣдуетъ обращаться Въ Главный Штабъ, на имя Капитана Люсилина.

в) Отъ 15-го Марта за № 72-мъ.

При сдачѣ ручнаго огнестрѣльнаго и холоднаго оружія съ принадлежностью, однимъ какимъ либо артиллерійскимъ складомъ другому, нерѣдко встрѣчается, что складъ, которому предстоитъ принять оружіе, находитъ въ немъ экземпляры, требующіе болѣе или менѣе значительныхъ исправленій, тогда какъ складъ, выславшій таковое оружіе, считаетъ его вполнѣ исправнымъ и настаиваетъ относительно выдачи ему чистой квитанціи.

Для разрѣшенія подобныхъ недоразумѣній и во избѣжаніе излишней переписки, возникающей обыкновенно въ такихъ случаяхъ между окружнымъ артиллерійскимъ управленіемъ того округа, гдѣ находится складъ, принимающій оружіе возбудившее недоразумѣнія и Главнымъ Артиллерійскимъ Управленіемъ, а также и во избѣжаніе вытребованія такого оружія изъ складовъ въ Петербургъ, для опредѣленія степени его годности и ближайшей повѣрки усмотренныхъ въ немъ складомъ недостатковъ. слѣдуетъ впредь руководствоваться нижеслѣдующими правилами:

1. Если складъ, принимающій оружіе или отъ другихъ складовъ, или отъ войскъ, усмотритъ въ немъ недостатки, требующіе, по его мнѣнію, исправленія, тогда какъ склады или части войскъ, отъ которыхъ оружіе сдается, съ своей стороны, считаютъ это оружіе годнымъ безъ всякаго исправленія въ такомъ случаѣ окончательное разрѣшеніе вопросовъ о годности оружія къ пріему въ складъ и степени важности предполагаемыхъ въ немъ недостатковъ, возлагается, по распоряженію подлежащаго окружнаго артиллерійскаго управленія, на штабъ-офицера осматривающаго оружіе въ войскахъ того округа, гдѣ находится складъ, принимающій оружіе, возбудившее недоразумѣнія.

2. По осмотрѣ штабъ-офицеромъ тѣхъ экземпляровъ оружія, относительно годности коихъ складомъ возбуждены сомнѣнія, означенный штабъ-офицеръ накладываетъ на годныхъ, по его мнѣнію, экземплярахъ свое клеймо, и затѣмъ безпрепятственный пріемъ таковаго одобреннаго оружія становится обязательнымъ, какъ для склада, возбудившаго недоразумѣнія, такъ и для войскъ, въ которыя оружіе должно впослѣдствіе поступить.

3, Для предупрежденія недоразумѣній, могущихъ возникнуть по поводу того, какіе именно недостатки допущены означеннымъ штабъ-офицеромъ въ оружіи, хотя и возбудившемъ сомнѣнія, но принятомъ въ складъ вслѣдствіе признанія этихъ недостатковъ несущественными, должны быть составляемы складомъ подробныя описи этимъ недостаткамъ, за подписью штабъ-офицера, ихъ допустившаго.

По приказанію Военнаго Министра, Главный Штабъ объявляетъ о вышеизложенномъ для непремѣннаго руководства, какъ складовъ оружія, такъ и войскъ.

Подписалъ: Начальникъ Главнаго Штаба,
Генералъ-Адъютантъ Графъ Гейденъ.

По Окружному Штабу.

ПРИКАЗАНІЕ

ПО ВОЙСКАМЪ МОСКОВСКАГО ВОЕННАГО ОКРУГА.

Москва. 30-го Марта 1873 года.

№ 60

I

Вслѣдствіе отзыва Начальника Штаба Харьковскаго военнаго Округа, отъ 20 сего Марта за № 2433, и по приказанію Командующаго войсками объявляется по войскамъ Округа, что въ отношеніи суточныхъ кормовыхъ окладовъ на 1873 годъ въ районѣ Харьковскаго военнаго Округа слѣдуетъ исключительно руководствоваться окладами, означенными въ приказѣ Временно-Командующаго войсками Харьковскаго Округа сего года за № 23, объявленномъ въ приказаніи по войскамъ Московскаго военнаго Округа 8-го сего Марта за № 43.

II.

Циркуляромъ Главнаго Штаба отъ 12 Марта 1869 года за № 72, состоявшимся вслѣдствіе положенія Военнаго Совѣта, опредѣлено представленіе войсками въ Окружныя Интендантскія Управленія требовательныхъ вѣдомостей на вещевое довольствіе ограничить тремя сроками, именно: къ 1 Сентября—на вещи срочнаго довольствія, къ 1 Января и къ 15-му Февраля—на вещи сверхсрочнаго довольствія, не допуская за тѣмъ представленія болѣе сихъ сроковъ ни какихъ требовательныхъ вѣдомостей, кромѣ экстренныхъ случаевъ выходящихъ изъ ряда обыкновеннаго довольствія. Къ послѣдней категоріи можно отнести формированіе или приведеніе войскъ изъ меньшихъ составовъ въ большіе.

За тѣмъ, въ приказаніи по войскамъ Округа отъ 15 Ноября 1871 года за № 144, циркуляръ этотъ былъ подтвержденъ по войскамъ къ непремѣнному руководству и

вмѣстѣ съ тѣмъ объявлены правила составленія требовательныхъ вѣдомостей на вещевое довольствіе и порядокъ повѣрки ихъ.

Между тѣмъ, Окружный Интендантъ, отъ 19 сего Марта за № 7085, сообщилъ, что войска Московскаго военнаго Округа положительно не соблюдаютъ означенныхъ правилъ и доставляютъ въ Интендантство разнаго рода требованія круглый годъ по нѣсколько разъ, подъ разными наименованіями,—на прибывшихъ, убывшихъ, сверхкомплектныхъ, рекруть, поступившихъ изъ исправительныхъ отдѣленій изъ бѣговъ, неспособныхъ и тому подобныя, тогда какъ всѣ эти требованія можно привести къ извѣстнымъ срокамъ, а нѣкоторыя соединить въ одно. Такія разнородныя и разновременныя представленія требовательныхъ вѣдомостей, которыхъ поступаетъ до 1000 въ годъ, поставляютъ Интендантство и вещевой складъ въ совершенную невозможность, при всемъ желаніи, съ успѣхомъ производить довольствіе войскъ.

Вслѣдствіе сего, Командующій войсками Округа изволилъ приказать вновь подтвердить войскамъ Округа, чтобы они доставляли въ Интендантство требовательныя вѣдомости на вещевое довольствіе непремѣнно въ сроки, назначенные Циркуляромъ Главнаго Штаба 1869 года за № 72, съ повѣркою и удостовѣреніемъ правильности составленія ихъ согласно Циркуляра того же Штаба 1869 года за № 222.

Отаковомъ приказаніи Его Высокопревосходительства объявляя по войскамъ Округа къ непремѣнному руководству и исполненію, впослѣдствіе приказанія по войскамъ Округа отъ 15 Ноября 1871 года за № 144-мъ.

Подписалъ:

Начальникъ Штаба, *Генералъ-Лейтенантъ Роопъ.*

По Окружному Штабу.

ПРИКАЗАНІЕ

ПО ВОЙСКАМЪ МОСКОВСКАГО ВОЕННАГО ОКРУГА.

Москва, 2-го Апрѣля 1873 года.

№ 61.

I.

Отъ нѣкоторыхъ войскъ, получившихъ и имѣющихъ получить въ скоромъ времени лазаретный обозъ новой конструкціи, вступаютъ въ Коммисію по обозной части, состоящей при Главномъ Интендантскомъ Управленіи, представленія объ ассигнованіи имъ денегъ на приспособленіе къ этому обозу старой и заведеніе частью новой упряжи.

Вслѣдствіе сего, Коммисія по обозной части, отъ 26-го минувшаго Марта за № 652, проситъ объявить войскамъ Округа, что деньги на означенный предметъ будутъ отпущены имъ въ теченіи первой половины настоящаго года; до того же времени, еслибы войскамъ пришлось на смотрахъ имѣть при себѣ часть лазаретнаго обоза, то этотъ обозъ можетъ быть запряженъ упряжью изъ числа приспособленной къ хозяйственному новому обозу.

По приказанію Командующаго войсками Округа, объявляется объ этомъ по войскамъ Московскаго Военнаго Округа для надлежащаго свѣдѣнія и руководства.

II.

По приказанію Командующаго войсками Округа, объявляется при семъ по войскамъ Московскаго Округа, для свѣдѣнія и руководства, табель окладовъ кормовыхъ денегъ на 1873 годъ въ предѣлахъ Оренбургскаго военнаго Округа объявленная въ приказѣ по войскамъ того Округа, отъ 9-го минувшаго Марта № 76.

Подписалъ:

Начальникъ Штаба, *Генералъ-Лейтенантъ Роопъ.*

Копія съ приказа Оренбургскаго Военнаго Округа.

а) Отъ 9-го Марта за № 76-мъ

На основаніи 42 ст. Высочайше утвержденнаго 31-го Іюля 1871 года положенія о довольствіи войскъ, объявляя по войскамъ и управленіямъ ввѣреннаго мнѣ Округа, прилагаемую при этомъ табель кормовой платы, предлагаю принять оную къ руководству для кормоваго довольствія войскъ, въ предѣлахъ Округа въ текущемъ году.

Подписалъ: Командующій войсками,
Генералъ-Адъютантъ *Крыжановскій.*

По Окружному Штабу.

ТАБЕЛЬ

Кормовой платы за продовольствіе нижнихъ чиновъ равно семействъ ихъ, отправляемыхъ въ составѣ командъ, не имѣющихъ штатнаго устройства, или этапнымъ порядкомъ по одиночкѣ, а также рекрутскихъ партій и конвойныхъ, сопровождающихъ пересылаемыхъ по этапамъ или въ маршовыхъ командахъ и арестантовъ въ 1873 году.

НАИМЕНОВАНІЕ МѢСТНОСТЕЙ.	Суточный размѣръ кормовыхъ денегъ на одного человѣка.
По Оренбургской губерніи:	
Въ Оренбургскомъ, Троицкомъ, Верхнеуральскомъ и Челябинскомъ уѣздахъ . . .	10 1/2
Въ Илецкомъ, и Орскомъ уѣздахъ и съ деревнею урал.	11
По Уфимской губерніи:	
Въ Уфимскомъ, Белебеевскомъ и Мензелинскомъ уѣздахъ съ деревнями Аскиной и Кузайкиной	10
Въ Стерлитамакскомъ и Златоустовскомъ уѣздахъ . .	10
Въ Бирскомъ уѣздѣ. . . .	11 1/2
По Уральской Области:	
Въ Уральскомъ, Калмыковскомъ и Гурьевскомъ, въ степныхъ мѣстностяхъ по лѣвую сторону р. Урала, кромѣ Нижне-Эмбенскаго Укрѣпленія	15

Въ Нижне-Эмбенскомъ Укрѣпленіи	16½
Въ Уральскомъ, Калмыковскомъ и Гурьевскомъ уѣздахъ по правую сторону р. Урала	12½
По Тургайской Области:	
Въ Иргизскомъ и Тургайскомъ уѣздахъ, кромѣ Форта Карабутакскаго	14¼
Въ Акъ-Тюбинскомъ Укрѣпленіи	13¾
Въ Карабутакскомъ Фортѣ. .	13

Примѣчаніе: Кормовыя деньги, для проходящихъ по степнымъ мѣстностямъ ниже IX чиновъ, въ составѣ нештатныхъ командъ и по одиночкѣ, могутъ быть замѣнены натуральнымъ довольствіемъ по положенію.

Подписалъ: Окружный Интендантъ
Генералъ-Маіоръ *Плеске.*

Скрѣпилъ: Дѣлопроизводитель *Федяй.*

Вѣрно: Старшій Адъютантъ, Штаба Московскаго Военнаго Округа, *Подполковникъ Сапожниковъ.*

Съ подлиннымъ свѣрялъ: Помощникъ
Старшаго Адъютанта, *Капитанъ Инлези.*

ПРИКАЗАНІЕ

ПО ВОЙСКАМЪ МОСКОВСКАГО ВОЕННАГО ОКРУГА.

Москва. 3-го Апрѣля 1873 года.

№ 62.

Вслѣдствіе отзыва Начальника Артиллеріи Округа, отъ 30 минувшаго Марта за № 4913, по приказанію Командующаго войсками Округа, объявляется по войскамъ Округа, для надлежащаго руководства, что при доставленіи въ Окружное Артиллерійское Управленіе негодныхъ частей инструментовъ для переснаряженія металлическихъ патроновъ, необходимо также доставлять самое подробное описаніе о томъ, при какихъ обстоятельствахъ и послѣ какого числа переснаряженныхъ патроновъ произошла порча въ препровождаемыхъ негодныхъ инструментахъ, такъ какъ въ свѣдѣніяхъ этихъ имѣется надобность при заключеніяхъ, даваемыхъ штабъ-офицерами, осматривающими оружіе въ войскахъ Округа, при опредѣленіи, на чей счетъ должна быть произведена замѣна негодныхъ инструментовъ новыми, т. е. на счетъ ли казны или на счетъ полка.

ПОДПИСАЛЪ:

За отсутствіемъ Начальника Штаба,
Помощникъ его, *Генералъ-Маіоръ Корево.*

По Окружному Штабу.

ПРИКАЗЫ
ПО ВОЙСКАМЪ МОСКОВСКАГО ВОЕННАГО ОКРУГА.

Москва. 4-го Апрѣля 1873 года.

№ 63.

Циркуляры Главнаго Штаба отъ 18-го минувшаго Марта за №№ 70, 74, 75 и 76-мъ, прилагаемые при семъ въ копіи, объявляются по войскамъ для свѣдѣнія, руководства и исполненія

Подписалъ:

За отсутствіемъ Начальника Штаба,
Помощникъ его, *Генералъ-Маіоръ Корево.*

Копіи съ циркуляровъ Главнаго Штаба:

а) Отъ 15-го Марта за № 70-мъ.

По случаю открытія правильнаго движенія поѣздовъ по 2-му участку Кіево-Брестской желѣзной дороги отъ г. Бердичева до ст. Крыжополь, на протяженіи 145 1/3 верстъ, Главный Штабъ объявляетъ, что перевозка войскъ и ихъ тяжестей по вновь открытому участку желѣзной дороги должна производиться на основаніи Высочайше утвержденнаго 13-го Декабря 1862 года положенія о перевозкѣ по желѣзнымъ дорогамъ войскъ, объявленнаго при приказѣ по Военному вѣдомству 1863 года за №. 50.

Къ сему присовокупляется, что бланки билетовъ, установленныхъ на перевозку войскъ съ ихъ тяжестями по желѣзнымъ дорогамъ за уменьшенную плату, будутъ находиться,

сверхъ лицъ, поименованныхъ въ циркулярахъ Главнаго Штаба 1871 года за №№: 269, 307, 317, 331, 344; 1872 года за №№: 1, 173 и 198 и сего года за №№: 20 и 30, еще у Волынскаго Губернскаго Воинскаго Начальника и Начальниковъ уѣздныхъ командъ: Заславской и Острогской.

б) Отъ 15-го Марта за № 74-мъ.

Вслѣдствіе ходатайства мѣстнаго начальства объ измѣненіи этаннаго пути между гг. Яранскомъ и Царевококшайскомъ, идущаго нынѣ чрезъ сел. Куракша 1-я, Куракша 2-я и Шаплагъ, направленіемъ на сел. Козловажъ, Куракша Удѣльная, посадъ Оршанскій и Шаплагъ, впредь арестантовъ и пересыльныхъ нижнихъ чиновъ, слѣдующихъ по тракту отъ г. *Вятки*, чрезъ гг.: Орловъ, Котельничъ, Яранскъ, Царевококшайскъ, Козмодемьянскъ и Васильсурскъ, до г. *Нижняго-Новгорода* и обратно, препровождать по прилагаемому у сего этапному маршруту № 36, (*) отмѣняющему таковой, заключающійся въ Сводѣ этапныхъ маршрутовъ, изд. 1865 года.

в) Отъ 18-го Марта за № 75-мъ.

На основаніи положенія Военнаго Совѣта 11-го Мая 1837 года, съ медицинскихъ чиновъ удерживается по 5 руб. на Военно-Медицинскій журналъ и 1% получаемаго жалованья на библіотеки. Вычеты эти до измѣненія порядка отпуска войскамъ жалованья производились: на журналъ—въ Январьской трети, а на библіотеку—по истеченіи каждой трети года.

Нынѣ, со введеніемъ ежемѣсячнаго довольствія жалованьемъ медицинскихъ чиновъ, войска показываютъ съ нихъ къ зачету деньги въ полномъ числѣ только за журналъ, а за библіотеку по-мѣсячно, что, по объясненію Окружныхъ Интендантскихъ Управленій, весьма затрудняетъ веденіе отчетности объ этихъ деньгахъ по-мѣсячно.

Вслѣдствіе сего Главное Интендантское Управленіе, по сношеніи съ Главнымъ Военно-Медицинскимъ Управленіемъ,

(*) Этапный маршрутъ приложенъ къ циркуляру Главнаго Штаба за № 74-мъ.

сдѣлало распоряженіе, чтобы Окружныя Интендантскія Управленія производили однопроцентный вычетъ денегъ изъ содержанія медицинскихъ чиновъ на военно-медицинскія библіотеки по третямъ года, впередъ за каждую треть, такимъ образомъ: за первую треть въ Февралѣ мѣсяцѣ, такъ какъ въ Январѣ долженъ производиться вычетъ по 5 руб. на Военно-Медицинскій журналъ,—за вторую треть въ Маѣ и за третью треть въ Сентябрѣ каждаго года.

Главный Штабъ объявляетъ объ этомъ по Военному вѣдомству для свѣдѣнія и исполненія.

г) Отъ 18-го Марта за № 76-мъ.

Главный Штабъ, по приказанію Военнаго Министра, объявляетъ по войскамъ, что какъ открытіе холерныхъ отдѣленій при госпиталяхъ и лазаретахъ, такъ и приведеніе въ исполненіе вообще мѣръ, изложенныхъ во 2, 3 и 4 пунктахъ Наставленія, объявленнаго при циркулярѣ бывшаго Инспекторскаго Департамента отъ 8-го Октября 1865 года за № 200, должно дѣлаться не тогда уже, когда появилась въ войскахъ эпидемическая холера, но въ то время, когда она развилась между жителями данной мѣстности, хотя бы и не появилась въ расположенныхъ тамъ войскахъ, съ тѣмъ, чтобы о необходимости открытія въ войскахъ холерныхъ отдѣленій въ губернскихъ и уѣздныхъ городахъ, посадахъ и деревняхъ составляемъ былъ актъ мѣстными военными и гражданскими властями и немедленно доносилось главнымъ начальникамъ войскъ въ округахъ.

При семъ Главный Штабъ присовокупляетъ, что Министерствомъ Внутреннихъ Дѣлъ сдѣланы соотвѣтственныя распоряженія, о содѣйствіи по сему предмету мѣстныхъ гражданскихъ властей.

Подписалъ: Начальникъ Главнаго Штаба,
Генералъ-Адъютантъ Графъ Гейденъ.

По Окружному Штабу.

ПРИКАЗАНІЕ

ПО ВОЙСКАМЪ МОСКОВСКАГО ВОЕННАГО ОКРУГА.

Москва. 17-го Апрѣля 1873 года.

№ 64.

I.

Вслѣдствіе возбужденнаго нѣкоторыми Окружными Артиллерійскими Управленіями вопроса о томъ, возможно-ли при обученіи въ войскахъ сверхкомплектныхъ нижнихъ чиновъ, употреблять заручное оружіе, находящееся въ этихъ войскахъ.—Главное Артиллерійское Управленіе отъ 30 минувшаго Марта за № 9377 сообщило, что къ выдачѣ заручнаго оружія сверхкомплектнымъ нижнимъ чинамъ, находящимся въ войскахъ Московскаго Округа со стороны Главнаго Управленія препятствія не встрѣчается, съ тѣмъ однако условіемъ, чтобы ремонтъ на означенное оружіе требовался въ размѣрѣ, положенномъ для заручнаго оружія, т. е. по $1^1/_2$ коп. на винтовку.

Вслѣдствіе отзыва Начальника Артиллеріи отъ 11-го сего Апрѣля за № 5318 и по приказанію Командующаго войсками Округа, объявляя объ этомъ по войскамъ Округа къ надлежащему руководству, присовокупляю, что заручное оружіе должно быть выдаваемо для обученія только тѣмъ сверхкомплектнымъ нижнимъ чинамъ, которые уже ознакомлены съ правилами обращенія съ оружіемъ.

II.

Циркуляры Главнаго Штаба отъ 18, 20, 21 и 22, минувшаго Марта за №№ 78, 79, 80, 81 и 82-мъ, прилагаемые при семъ къ копіи, объявляются по войскамъ для свѣдѣнія, руководства и исполненія.

Подписалъ:

Начальникъ Штаба, *Генералъ-Лейтенантъ* **Роопъ.**

Копіи съ циркуляровъ Главнаго Штаба:

а) Отъ 18-го Марта за № 78-мъ

Въ разъясненіе недоразумѣній, встрѣчаемыхъ въ примѣненіи новаго, объявленнаго при приказѣ по Военному вѣдомству 2 го Августа 1872 года за № 223-мъ, положенія объ офицерскихъ квартирныхъ деньгахъ, Главный Штабъ, по приказанію Военнаго Министра и согласно съ отзывами, полученными отъ Министра Финансовъ, по представленію котораго состоялось это положеніе, объявляетъ къ руководству слѣдующее:

На точномъ основаніи означеннаго положенія, право на полученіе, установленныхъ имъ, высшихъ штабъ и оберъ-офицерскихъ окладовъ квартирныхъ денегъ имѣютъ только: изъ штабъ-офицеровъ — лица, командующія поименованными въ положеніи отдѣльными частями и тѣ, коимъ вообще предоставлены, *по закону*, права полковыхъ командировъ; изъ оберъ-офицеровъ — командующіе ротами и вообще частями на правахъ ротныхъ командировъ, а также дивизіонеры въ батареяхъ. Остальные же всѣ штабъ и оберъ-офицеры и классные чины, какія бы должности не занимали, должны быть удовлетворяемы низшими штабъ и оберъ-офицерскими окладами, или же сохранять прежніе оклады квартирныхъ денегъ, на основаніи IV пункта новаго положенія о *сихъ* послѣднихъ,—впредь до разрѣшенія возбужденнаго уже въ законодательномъ порядкѣ вопроса, о присвоеніи высшихъ окладовъ для нѣкоторыхъ лицъ, которыя, хотя и не пользуются, по закону, правами полковыхъ или ротныхъ командировъ, но могли бы быть съ ними сравнены по служебному своему положенію.

2. Лица, исправляющія *вакантныя* должности полковыхъ и ротныхъ командировъ, должны быть удовлетворяемы, за время этого исправленія, и квартирными окладами, присвоенными *симъ должностямъ*, на точномъ основаніи 152 ст. III книги IV части Свода Военныхъ Постановленій.

3. Подъ выраженіемъ, употребленнымъ въ IV пунктѣ новыхъ правилъ объ офицерскихъ квартирныхъ деньгахъ, «до выбытія сихъ лицъ», слѣдуетъ понимать выбытіе ихъ изъ городовъ, гдѣ они находились во время обнародованія означенныхъ правилъ, а не совершенное оставленіе службы.

4. Новое положеніе о квартирныхъ деньгахъ офицерскимъ чинамъ не относится до тѣхъ лицъ, коимъ опредѣлено по Своду Военныхъ Постановленій производство квартирныхъ денегъ отъ казны; вслѣдствіе чего всѣ таковыя лица должны быть удовлетворяемы квартирнымъ довольствіемъ на прежнемъ основаніи, — и

5. Чины военно-окружныхъ управленій, управленій мѣстныхъ войскъ и артиллерійскіе чиновники, о квартирномъ довольствіи коихъ состоялось особое положеніе Государственнаго Совѣта, Высочайше утвержденное 25-го Апрѣля 1872 года, должны получать это довольствіе тѣмъ порядкомъ и изъ тѣхъ источниковъ, которые указаны въ этомъ положеніи, а не въ новыхъ правилахъ объ офицерскихъ квартирныхъ деньгахъ.

б) Отъ 20-го Марта за № 79-мъ.

Утерянъ билетъ на полученіе денежнаго отъ казны пособія, выданный Оренбургскимъ Губернскимъ Воинскимъ Начальникомъ, 23-го Іюня 1871 года за № 95, сыну безсрочно-отпускнаго бомбардира Карпа *Горшенина* — Ивану.

Главный Штабъ объявляетъ объ этомъ, съ тѣмъ, чтобы утраченный билетъ считать недѣйствительнымъ.

в) Отъ 15-го Марта за № 80-мъ.

Утерянъ билетъ на полученіе денежнаго отъ казны пособія, выданный Архангельскимъ Губернскимъ Воинскимъ Начальникомъ, 6-го Августа 1866 года за № 42, солдатскому сыну Михаилу *Вдовину*.

Главный Штабъ объявляетъ объ этомъ, съ тѣмъ, чтобы Утраченный билетъ считать недѣйствительнымъ.

г) Отъ 22-го Марта за № 81-мъ.

Въ дополненіе къ циркуляру по Военному вѣдомству отъ 18 го сего Марта за № 78, Главный Штабъ объявляетъ, что квартирное довольствіе отставнымъ раненымъ офицерамъ должно быть производимо на основаніи новыхъ правилъ объ этомъ довольствіи, объявленныхъ при приказѣ по Военному вѣдомству отъ 2 Августа 1872 г. № 223.

д) Отъ 22-го Марта за № 82-мъ.

Въ дополненіе къ правиламъ, изложеннымъ въ 4-й главѣ 2-го отдѣла Высочайше утвержденнаго Наставленія для обученія стрѣльбѣ въ цѣль Пѣхоты и Драгунъ, относительно приготовительной стрѣльбы дробинками съ помощью прибора Генералъ-Маіора Мосолова, Военный Министръ, согласно представленію Главнаго Комитета по устройству и образованію войскъ, изволилъ признать полезнымъ обратить вниманіе войскъ:

а) На упражненіе всѣхъ вообще нижнихъ чиновъ, а въ особенности слабыхъ по стрѣльбѣ, *въ тушеніи свѣчъ при помощи прибора*,—и

б) На упражненіе стрѣльбою дробинками изъ того же прибора, но съ поднятымъ прицѣпомъ.

Первое изъ этихъ упражненій даетъ возможность пріучить нижнихъ чиновъ брать, при стрѣльбѣ, *ровную мушку*, а второе пріучить ихъ держать голову, при поднятомъ прицѣлѣ правильно и безъ утомленія—что требуетъ большаго навыка.

Для упражненій въ тушеніи свѣчи приборъ снаряжается однимъ капсюлемъ безъ дробинки. Зажженную свѣчу слѣдуетъ ставить на разстояніи длины шомпола отъ дула, объяснивъ предварительно учащимся, что для потушенія свѣчи выстрѣломъ необходимо спустить курокъ въ тотъ самый моментъ, когда, прицѣливаясь ровною мушкою, она закроетъ основаніе горящей свѣтильни. Если стрѣлокъ возьметъ круп-

ПРИКАЗАНІЕ

ПО ВОЙСКАМЪ МОСКОВСКАГО ВОЕННАГО ОКРУГА.

Москва, 18-го Апрѣля 1873 года.

№ 65

На основаніи Высочайше утвержденнаго въ 23 день Февраля 1871 года проекта измѣненія § 275 наставленія для обученія стрѣльбѣ въ цѣль пѣхоты и драгунъ, войска арміи, начиная съ прошлаго 1872 года, получаютъ, взамѣнъ офицерскаго призоваго оружія, деньги по опредѣленной цѣнѣ онаго; а какъ остатки отъ испрошенныхъ въ каждомъ году смѣтныхъ кредитовъ, не израсходованные въ слѣдующій за тѣмъ годъ, по днѣ льготнаго срока, должны считаться посуществующимъ смѣтнымъ правиламъ, свободнымъ ресурсомъ Государственнаго казначейства,—то по Военному Министерству возбужденъ былъ вопросъ: какимъ образомъ въ виду сихъ правилъ и единства кассы долженъ быть примѣняемъ къ дѣлу оставшійся въ силѣ § 285 упомянутаго постановленія, на основаніи коего призы одного года не розданные на состязаніяхъ, по невыполненію офицерами требуемыхъ условій, къ зачету не показываются, а остаются въ войскахъ въ запасѣ, для выдачи при состязаніяхъ слѣдующихъ годовъ, сверхъ назначаемаго каждогодно въ войска нормальнаго числа призовъ.

Вопросъ этотъ переданъ былъ на обсужденіе Временной Ревизіонной Коммисіи Государственнаго Контроля, которая нашла, что офицерскія призовыя деньги, оставшіяся въ какомъ либо году не розданными, должны быть, ко времени заключенія смѣты, сдаваемы въ Казначейство, на общемъ основаніи.

Вслѣдствіе отзыва Начальника Главнаго Штаба отъ 3-го сего Апрѣля за № 798, и по приказанію Командующаго войсками Округа, объявляя объ этомъ по войскамъ Округа,

для надлежащаго руководства, присовокупляю, что съ требованіями о потребномъ числѣ призовъ войскамъ слѣдуетъ обращаться не въ Главное Артиллерійское Управленіе, а въ подлежащія Окружныя Артиллерійскія Управленія, которымъ открываются для указанной надобности кредиты; самыя же требованія объ отпускѣ призовыхъ денегъ должны поступать, на основаніи Высочайше утвержденнаго проекта измѣненія § 275 наставленія для обученія стрѣльбѣ въ цѣль пѣхоты и драгунъ съ такимъ расчетомъ, чтобы войска получали деньги во времени состязаній, для выдачи офицерамъ выполнившимъ условія на полученіе призовъ.

Подписалъ:

Начальникъ Штаба, *Генералъ-Лейтенантъ Роопъ*.

По Окружному Штабу

ную или мелкую мушку, или отклонить ружье изъ вертикальнаго направленія, то, послѣ выстрѣла, свѣча останется не погашенною. При этомъ слѣдуетъ строго наблюдать, чтобы учащіеся не брали въ роть капсюлей, такъ какъ, въ этомъ случаѣ, паръ, образующійся при разбитіи смоченнаго капсюля, увеличиваетъ объемъ струи воздуха въ такой степени, что и при неправильномъ прицѣливаніи, свѣча можетъ быть погашена.

Держа ладонь сзади горящей свѣчи, учащій легко можетъ опредѣлить нацравленіе струи воздуха, производимой выстрѣломъ и судить о причинѣ промаха.

Для пріученія людей прицѣливаться на дальнія разстоянія (Наставленіе § 54) слѣдуетъ поставить мишень въ разстояніи 10-ти шаговъ передъ стрѣляющимъ, на высотѣ его плеча, смотря потому, какъ онъ стрѣляетъ: стоя, сидя или лежа; выше этой мишеньки, на четыре вершка, утвердить полъ-листа бумаги, въ который и должны попадать дробинки, при правильномъ прицѣливаніи, въ небольшемъ одна отъ другой разстояніи.

Независимо вышеизложеннаго, войска должны обратить особенное вниманіе: а) чтобы дробь для приготовительныхъ упражненій стрѣльбою изготовлялась изъ мягкаго свинца; б) чтобы она тщательно осматривалась, и дробинки съ недостатками не были допускаемы къ употребленію, и в) чтобы ружья, назначенныя для приготовительныхъ занятій стрѣльбою были правильно пристрѣлены.

Подписалъ: Начальникъ Главнаго Штаба,
Генералъ-Адъютантъ Графъ Гейденъ.

По Окружному Штабу.

ПРИКАЗАНІЕ

ПО ВОЙСКАМЪ МОСКОВСКАГО ВОЕННАГО ОКРУГА.

Москва. 19-го Апрѣля 1873 года.

№ 66.

I.

Главное Артиллерійское Управленіе отъ 4-го сего Апрѣля за № 9914, увѣдомило, что, согласно ходатайства Главныхъ Начальниковъ Военныхъ Округовъ и заключенія Главнаго Комитета по устройству и образованію войскъ, Главнымъ Артиллерійскимъ Управленіемъ, въ непродолжительномъ времени, будетъ внесено въ Военный совѣтъ представленіе объ отпускѣ строевымъ нижнимъ чинамъ дѣйствующихъ пѣхотныхъ войскъ учебныхъ, на практическую стрѣльбу, припасовъ не по числу оружія, какъ это дѣлалось до сего времени, а по штатному числу состоящихъ въ каждой части названныхъ чиновъ.

Такъ какъ на разрѣшеніе сего представленія потребуется немало времени, между тѣмъ, практическія занятія войскъ скоро начнутся, то дабы не задержать оныя, Главное Артиллерійское Управленіе, по приказанію ЕГО ИМПЕРАТОРСКАГО ВЫСОЧЕСТВА Генералъ-Фельдцейхмейстера, проситъ сдѣлать распоряженіе, чтобы учебные, на практическую стрѣльбу, припасы въ нынѣшнемъ году были отпущены пѣхотнымъ дѣйствующимъ войскамъ по штатному числу строевыхъ нижнихъ чиновъ того состава, въ которомъ части сихъ войскъ находятся.

По приказанію Командующаго войсками Округа и согласно отзыва Начальника Артиллеріи Округа отъ 13-го сего Апрѣля за № 5410, объявляя о вышеизложенномъ по войскамъ Округа къ руководству,—присовокупляю, что такъ какъ пѣхотныя дѣйствующія войска Московскаго Военнаго Округа

уже удовлетворены учебными припасами по сроку нынѣшняго года, то пѣхотные полки обязаны представить въ Окружное Артиллерійское Управленіе дополнительныя требованія, въ скорѣйшемъ времени, на отпускъ учебныхъ припасовъ, согласно вышеизложеннаго, т. е. по штатному числу нижнихъ чиновъ, а не по числу оружія.

Ц.

Начальникъ Артиллеріи Округа отъ 5-го сего Апрѣля за № 5285 увѣдомилъ, что свѣдѣнія, которыя должны быть доставлены отъ войскъ въ Окружное Артиллерійское Управленіе, на основаніи приказаній по Округу 1872 года за №№ 158 и 160 и 1873 года за № 9-мъ, о количествѣ боевыхъ металлическихъ патроновъ и боевыхъ бумажныхъ патроновъ, о количествѣ свинца и пороха, доставляются отъ частей войскъ крайне не своевременно и постоянно позже назначенныхъ означенными приказаніями сроковъ, а нѣкоторыми частями до сихъ поръ еще не доставлены свѣдѣнія о количествѣ бумажныхъ патроновъ; тогда какъ эти свѣдѣнія слѣдовало доставить къ 10-му минувшяго Января, согласно приказанію по Округу 1872 года № 158.

Командующій войсками, имѣя въ виду, что несвоевременное доставленіе означенныхъ свѣдѣній въ Окружное Артиллерійское Управленіе, влечетъ за собою излишнюю переписку о скорѣйшемъ доставленіи ихъ и задерживаетъ составленіе общихъ вѣдомостей для представленія въ Главное Артиллерійское Управленіе, изволилъ приказать подтвердить по войскамъ Округа, чтобы тѣ части, отъ которыхъ не доставлены еще въ Окружное Артиллерійское Управленіе упомянутыя свѣдѣнія немедленно бы доставили таковыя, по полученіи сего приказанія, такъ какъ свѣдѣнія эти должны были быть предетавлены: о бумажныхъ патронахъ—къ 10 Января, о металлическихъ патронахъ—къ 1-му Февраля, о свинцѣ и порохѣ—къ 15-му Февраля.

При этомъ Его Высокопревосходительство изволилъ приказать просить Начальниковъ дивизій и лицъ пользующихся ихъ властію наблюсти за немедленнымъ доставленіемъ означенныхъ свѣдѣній въ Окружное Артиллерійское Управленіе и о времени отправленія ихъ увѣдомить Окружный Штабъ, съ объясненіемъ причинъ не своевременнаго доставленія сихъ свѣдѣній по принадлежности.

Подписалъ:

Начальникъ Штаба, ***Генералъ-Лейтенантъ Роопъ.***

По Окружному Штабу.

ПРИКАЗАНІЕ

ПО ВОЙСКАМЪ МОСКОВСКАГО ВОЕННАГО ОКРУГА,

Москва. 23-го Апрѣля 1873 года.

№ 67.

Для производства ремонтныхъ исправленій въ нѣкоторыхъ зданіяхъ Московскаго Округа, переданныхъ съ 1871 года на попеченіе частей въ нихъ квартирующихъ, командующимъ войсками, согласно представленія Начальника Инженеровъ, утверждены суммы въ размѣрѣ, означенномъ въ прилагаемой при *семъ вѣдомости*. Очемъ объявляется по войскамъ Округа для надлежащаго свѣдѣнія.

Подписалъ:

Начальникъ Штаба, *Генералъ-Лейтенантъ Роопъ.*

По Окружному Штабу.

ВѢДОМОСТЬ

Суммамъ, назначеннымъ на ремонтныя исправленія нѣкоторыхъ зданій Московскаго Округа въ 1873 году.

Наименованіе частей и учрежденій, въ которыя назначаются деньги.	На ремонтъ зданій.	Удерживается 10%.	Подлежитъ къ выдачѣ.	Откуда будутъ выданы талоны на полученіе денегъ.
Московскому пѣхотному Юнкерскому Училищу, съ содержаніемъ ватерклозетовъ, съ водопроводами и колодцами при нихъ.....	1218 р.	122 р.	1096 р.	Изъ 2-й Московской Инженерной Дистанціи.
Тверскому Кавалерійскому Юнкерскому Училищу, съ содержаніемъ ватерклозетовъ и 2-хъ колодцевъ.....	1214 р.	121 р.	1093 р.	
Московскому Интендантскому складу, совсѣми принадлежащими ему строеніями.....	1128 р.	113 р.	1015 р.	Изъ 1-й Московской Инженерной Дистанціи.
8-й Парковой Артиллерійской бригадѣ въ г. Бронницахъ, съ содержаніемъ 7-ми колодцевъ.....	522 р.	52 р.	470 р.	

Части 1-й Гренадерской Артиллерійской бригады въ г. Александровѣ, съ содержаніемъ 2-хъ колодцевъ.....	211 р.	21 р.	190 р.	Изъ 1-й Московской Инженерной Дистанціи.
Всего.....	4293 р.	429 р.	3864 р.	

Подписалъ: Старшій Адъютантъ
Подполковникъ Сапожниковъ.

ПРИКАЗАНІЕ

ПО ВОЙСКАМЪ МОСКОВСКАГО ВОЕННАГО ОКРУГА.

Москва. 21-го Апрѣля 1873 года.

№ 68.

Въ приказѣ по Военному вѣдомству отъ 31 Іюня 1869 года за № 277 сказано: «Военное Начальство, по полученіи отъ подлежащаго мѣста требованія о личномъ задержаніи за долги военныхъ офицеровъ, обязывается въ теченіи 24-хъ часовъ произвести заарестованіе, подвергая Штабъ и Оберъ-Офицеровъ аресту на гауптвахтѣ, Генераловъ же домашнему аресту и за тѣмъ тотчасъ же войти съ представленіемъ объ увольненіи арестованнаго отъ службы.

Вслѣдствіе встрѣтившихся недоразумѣній относительно того, какія именно мѣста, по требованію которыхъ должно быть производимо личное задержаніе военно-служащихъ за долги, слѣдуетъ признавать подлежащими мѣстами, Главный Штабъ увѣдомилъ, что на основаніи существующихъ правилъ, подлежащими мѣстами въ семъ случаѣ должны быть признаваемы: По всякаго рода денежнымъ взысканіямъ, за исключеніемъ вексельныхъ, Судебныя установленія, образованныя по Уст. 20 Ноября 1864 года; а по вексельнымъ взысканіямъ Коммечерскій Судъ (Суд. Уст. Изд. Госуд. Конц., ч. I стр. 575 комментаріи 1242—1244, Св. Зак. Гражд., Изд. 1857 года, т. XI, ч. 2, Уст. Торг. дополн. къ ст. 645, по продолж. 1863 г. и ст. 1300).

Въ тѣхъ же мѣстностяхъ, на которыя не простирается вѣдомство Суда Коммерческаго, дѣла по вексельнымъ взысканіямъ вѣдаются:

а) Въ мѣстностяхъ, гдѣ введены въ дѣйствіе Судебные Уставы 20-го Ноября 1864 года общими судами гражданскими, т. е. если искъ не свыше 500 руб.—Мировыми Установленіями, а въ противномъ случаѣ—Окружными Судами

(Св. Зак. Гражд. XI т. 651 ст. по продолж. 1869 г. и Сборникъ рѣшеній Граждан. Кассац. Департ. Сената 1869 года № 671).

и б) Въ мѣстностяхъ, гдѣ не введены еще Судебные Уставы мѣстами и лицами, поименованными въ 645—649 ст. т. XI Св. зак. Гражд. 1857 года Уст. Торг. по продол. 1863 года.

За симъ, въ Округѣ Московской Судебной Палаты, со дня введенія въ дѣйствіе Судеб. Уставовъ: «ни какое Гражданское дѣло не можетъ быть начато ни въ Полиціи ни въ прежнихъ Судахъ Губерній, входящихъ въ составъ сего Округа, кромѣ Суда Коммерческаго, хотя бы оно проистекало изъ другаго дѣла, производившагося прежнимъ порядкомъ, или состояло съ нимъ въ связи.

Всѣ производящіяся въ означенныхъ губерн. Граждан. дѣла, какъ въ прежнихъ Судахъ, кромѣ Коммерческихъ, такъ и въ Полицейскихъ мѣстахъ прекращаются на основаніи опредѣленныхъ Положеніемъ 19-го Октября 1865 г. о введеніи въ дѣйствіе судебныхъ уставовъ (Св. Зак. Гражд. 1857 г. т. XI ч. II Уст. Торг. 3-е прим. къ ст. 645, по прод. 1869 г и рѣшеніе Общаго собранія: 1-го и Кассац. Департам. Сената 22 Декабря 1866 г. Сборникъ рѣшен. 1866 г. № 95).

О вышеизложенномъ, по приказанію Командующаго войсками, объявляется по войскамъ Округа для свѣдѣнія и надлежащаго руководства.

Подписалъ:

Начальникъ Штаба, *Генералъ-Лейтенантъ Роопъ.*

По Окружному Штабу.

ПРИКАЗАНІЕ

ПО ВОЙСКАМЪ МОСКОВСКАГО ВОЕННАГО ОКРУГА.

Москва. 23-го Апрѣля 1873 года.

№ 69.

Циркуляры Главнаго Штаба отъ 15, 23, 25 и 28, минувшаго Марта за №№ 73, 83, 84, 85 и 87-мъ, прилагаемые при семъ въ копіи объявляются по войскамъ для свѣдѣнія, руководства и исполненія.

Подписалъ:

Начальникъ Штаба, *Генералъ-Лейтенантъ Роопъ.*

Копіи съ циркуляровъ Главнаго Штаба:

а) Отъ 15-го Марта за № 73-мъ.

Главный Штабъ, въ дополненіе къ циркуляру отъ 4-го Мая 1872 г. за № 117, препровождаетъ при семъ для надлежащаго руководства, составленное въ Главномъ Артиллерійскомъ Управленіи описаніе употребленія прибора для насыпки пороха въ металлическія гильзы(*).

б) Отъ 23-го Марта за № 83-мъ.

Вслѣдствіе возникшихъ недоразумѣній о томъ, имѣютъ ли право медики и вообще гражданскіе чиновники Военнаго

(*) Описаніе приложено къ циркуляру Главнаго Штаба за № 73-мъ.

вѣдомства носить внѣ службы партикулярное платье, Главный Штабъ, имѣя въ виду указаніе статей 512 и 522 кн. I част. III Св. Воен. Пост., изд. 1859 года, по приказанію Военнаго Министра, объявляетъ къ руководству, что гражданскіе чины и военные медики, состоящіе *не при войскахъ*, а въ военныхъ управленіяхъ и заведеніяхъ различнаго рода имѣютъ право *внѣ службы* носить партикулярные платье; тѣ же изъ означенныхъ чиновъ, которые состоятъ при войскахъ, *обязаны постоянно носить* установленную для нихъ военную форму одежды.

в) Отъ 25-го Марта за № 84-мъ.

Вслѣдствіе ходатайства мѣстнаго начальства объ измѣненіи этаннаго пути между гг. Новосилемъ и Ефремовымъ (Тульской губерніи), идущаго нынѣ чрезъ сел. Воздвиженское и Богородское, направленіемъ на сел. Кулеши и Голицы, впредь арестантовъ и пересыльныхъ нижнихъ чиновъ, слѣдующихъ *изъ г. Черни въ Ефремовъ* и обратно, препровождать по прилагаемому у сего этапному маршруту(*), замѣняющему таковой, заключающійся въ № 64-мъ Св. этапныхъ маршрутовъ, изд. 1865 года.

г) Отъ 28-го Марта за № 85-мъ.

Изъ поступающихъ въ Главный Штабъ прошеній отставныхъ, безсрочно и временно отпускныхъ нижнихъ чиновъ о назначеніи имъ пенсій по знакамъ отличія военнаго ордена, видно, что нѣкоторые воинскіе начальники при увольненіи отъ службы нижнихъ чиновъ, имѣющихъ право на пенсію по знакамъ отличія военнаго ордена, не соблюдаютъ въ точности правилъ, изложенныхъ въ п.п. 45, 46, 52, 129—139 прилож. къ ст. 1604 кн. I час. II Св. Воен. Пост. по 5 прод., на основаніи которыхъ, при увольненіи подобныхъ нижнихъ чиновъ, послужные и именные ихъ списки, вмѣстѣ съ аттестатами объ окончательномъ удовлетвореніи прибавочнымъ жалованьемъ на службѣ, слѣдуетъ

(*) Этапный маршрутъ приложенъ къ циркуляру Главнаго Штаба за № 84-мъ.

препровождать губернскимъ войскимъ начальникамъ тѣхъ губерній, въ которыхъ нижніе чины избрали себѣ мѣста жительства, а эти послѣдніе, по повѣркѣ названныхъ документовъ, обязаны входить съ представленіями о назначеніи нижнимъ чинамъ пенсій по знакамъ отличія военнаго ордена, установленнымъ порядкомъ, къ начальникамъ мѣстныхъ войскъ военныхъ округовъ.

Такъ какъ, вслѣдствіе несоблюденія вышеизложеннаго, возникаетъ не рѣдко обширная переписка, а нижніе чины не получаютъ слѣдуемыхъ имъ по закону пенсій иногда весьма долгое время, то посему Главный Штабъ объявляетъ по Военному вѣдомству, чтобы, на будущее время, воинскіе начальники въ точности руководствовались вышеприведенными пунктами упомянутаго положенія.

д) Отъ 28-го Марта за № 87-мъ.

Главный Штабъ объявляетъ при семъ по Военному вѣдомству, для свѣдѣнія и до кого касаться будетъ руководства, копію съ циркулярнаго предложенія Министра Внутреннихъ Дѣлъ Губернаторамъ отъ 9 сего Марта за № 41,(*) о дозволеніи арестантамъ имѣть при себѣ книги духовно-нравственнаго содержанія.

(*) Копія съ циркулярнаго предложенія приложена къ циркуляру Главнаго Штаба за № 87-мъ.

Подписалъ: Начальникъ Главнаго Штаба,
Генералъ-Адъютантъ Графъ Гейденъ.

ПРИКАЗАНІЕ

ПО ВОЙСКАМЪ МОСКОВСКАГО ВОЕННАГО ОКРУГА.

Москва. 25-го Апрѣля 1873 года.

№ 70.

I.

Состоящій при Штабѣ Московскаго Военнаго Округа, Римско-Католическій Ксендзъ *Сморчевскій*, по распоряженію Могилевскаго Архіепископа и Митрополита римско-католическихъ церквей, утвержденъ въ должности военнаго капеллана Московскаго Военнаго Округа.

О вышеизложенномъ объявляется по войскамъ Округа для свѣдѣнія.

II.

Главное Артиллерійское Управленіе отъ 26 Марта сего года за № 8727 увѣдомило, что на сдѣланное сношеніе о скорѣйшемъ обревизованіи Московскою Контрольную Палатою отчетовъ войскъ, которымъ слѣдуетъ возвратить передержанныя деньги на устройство мишеней, Канцелярія Государственнаго контроля 22 Марта за № 2153 увѣдомила, что отчетъ Екатеринославскаго полка въ израсходованіи денегъ на устройство въ 1870 году мишеней, обревизованъ былъ немедленно по полученіи затребованныхъ отъ полка подлинныхъ документовъ, но при этомъ обнаружены были обстоятельства, потребовавшія разъясненій, которыя отъ полка еще не получены. Что же касается прочихъ частей войскъ, то замедленіе въ ревизіи авансовыхъ ихъ счетовъ вообще произошло потому, что въ большей части оныхъ приложены были справочныя цѣны отъ различныхъ мѣстныхъ управленій, такъ что части войскъ, расположенныя въ однѣхъ и тѣхъ же мѣстностяхъ, прилагали къ отчетамъ разныя спра-

вочныя цѣны на одинаковыя матеріалы, а потому при повѣркѣ оказывалось, что въ одной и той же мѣстности стоимость мишеней опредѣлялась различно. На разъясненіе же возникшихъ изъ сего вопросовъ потребовалось время, замедлившее окончаніе ревизіи означенныхъ счетовъ.

Вслѣдствіе чего, Главное Артиллерійское Управленіе проситъ, чтобы войска къ отчетности о мишеняхъ прилагали надлежащіе документы.

Вслѣдствіе сего, Командующій войсками Округа, согласно представленію Начальника Артиллеріи Округа отъ 20-го сего Апрѣля за № 5806, изволилъ приказать, чтобы части войскъ Округа поспѣшили доставленіемъ свѣдѣній, требуемыхъ Московскою Контрольною Палатою.

Объявляется объ этомъ по войскамъ Округа для надлежащаго исполненія.

III.

По приказанію Командующаго войсками Округа, объявляется при семъ по войскамъ Московскаго Военнаго Округа для свѣдѣнія и руководства табель суточныхъ кормовыхъ окладовъ для проходящихъ нижнихъ чиновъ по Виленскому Военному Округу на 1873 годъ, объявленная въ приказѣ по тому Округу отъ 31 минувшаго Марта за № 80-мъ.

Подписалъ:

Начальникъ Штаба, *Генералъ-Лейтенантъ Роопъ.*

Копія съ приказа Виленскаго Военнаго Округа.

а) Отъ 31-го Марта 1873 г. за № 80-мъ.

На основаніи 42 ст. Высочайше утвержденнаго въ 31 день Іюля 1871 г. положенія о провіантскомъ, приварочномъ

и фуражномъ довольствіи, объявляю при семъ, для надлежащаго руководства, утвержденную Виленскимъ военно-Окружнымъ Совѣтомъ табель о размѣрѣ въ 1873 г. кормовой платы за продовольствіе въ предѣлахъ Округа пересыльныхъ нижнихъ чиновъ, проходящихъ въ нештатныхъ командахъ и слѣдующихъ отдѣльно, а также конвойныхъ при рекрутхъ и разнаго рода пересыльныхъ людяхъ, и для рекрутъ, обращаемыхъ въ первобытное состояніе.

Подписалъ:

Временно-Командующій войсками,
Генералъ-Лейтенантъ *Зотовъ.*

По Окружному Штабу.

Къ приказу за № 80.

Утверждена
въ засѣданіи Военнаго Окружнаго Совѣта 28 Марта 1873 года.
Предсѣдательствующій Въ Совѣтѣ,
Генералъ Лейтенантъ *Зотовъ*.

ТАБЕЛЬ

О размѣрѣ Путеваго Кормоваго довольствія, для нижнихъ чиновъ проходящихъ въ предѣлахъ Виленскаго Военнаго Округа, на 1873 годъ.

	Суточный размѣръ	
	Предполагаемый	Утвержденный.
	коп.	коп
По Виленской Губерніи	11 1/2	11 1/2
— Городамъ Дисне и Троки съ уѣздами. .	12 1/4	12 1/4
— Г. Вильна съ уѣздомъ	12 3/4	12 3/4
— Ковенской Губерніи	11 5/8	11 5/8
— Городамъ Тельши и Шавли съ уѣздами	12	12
— Гродненской Губерніи	11 1/2	11 1/2
— Г. Гродно съ уѣздомъ	12 1/8	12 1/8
— Гг. Бѣлостокѣ, Брестъ-Лит., Слонимѣ и Соколкѣ съ уѣздами	11 3/8	11 3/8
— Минской Губерніи	11 1/2	11 1/2
— Г. Бобруйску съ уѣздомъ	11 3/4	11 3/4
— Гг. Рѣчицѣ, Борысову и Мозыру съ уѣзд.	11 1/2	11 1/2
— Витебской Губерніи	12 7/8	12 7/8
— Г. Динабургу съ уѣздомъ	13 5/8	13 5/8
— Г. Велижу съ уѣздомъ	11 1/2	11 1/2
— Могилевской Губерніи	11 7/8	11 7/8
— Городамъ: Оршѣ, Мстиславлю и Сѣнно съ уѣздами и по Городу Могилеву. . . .	12 1/4	12 1/4
— Лифляндской Губерніи	13 5/8	13 5/8
— Г. Ригѣ, Дерптѣ, Арегъ-бургѣ, Пернову и Феллину съ уѣздами.	14 1/3	14 1/3

По Курляндской Губерніи.	$12^3/_8$	$12^3/_8$
— Городамъ: Гольдингенѣ, Туккумѣ и Виндавѣ съ уѣздами	13	13
— Городамъ: Митавѣ и Либавѣ съ уѣздами.	$14^1/_3$	$14^1/_3$
— — Баускѣ и Газенпотѣ съ уѣздами	$13^7/_8$	$13^7/_8$

Окружной Интендантъ, Генералъ-Маіоръ *Бушкинъ*.

Начальникъ Отдѣленія *Чоилоковъ*.

За Бухгалтера *Каменскій*.

Вѣрно: Старшій Адъютантъ, Штаба Московскаго Военнаго Округа, *Подполковникъ Сапожниковъ*.

Съ подлиннымъ свѣрялъ: Помощникъ Старшаго Адъютанта, *Капитанъ Инлези*.

ПРИКАЗАНІЕ

ПО ВОЙСКАМЪ МОСКОВСКАГО ВОЕННАГО ОКРУГА,

Москва. 27-го Апрѣля 1873 года.

№ 71.

Въ разрѣшеніе возникшихъ вопросовъ, по приказанію Командующаго войсками Округа, объявляется по войскамъ Округа къ надлежащему свѣдѣнію и руководству, что слѣдующее офицерамъ Генеральнаго Штаба, на основаніи приказа по военному вѣдомству 1872 г. № 356, единовременное пособіе, въ размѣрѣ стоимости въ текущемъ году годоваго фуражнаго довольствія одной верховой лошади, должно быть выдано по стоимости фуража въ мѣстностяхъ лагерныхъ сборовъ: за первыя двѣ трети года—при выступленіи въ лагерные сборы, а за послѣднюю треть—по утвержденіи цѣнъ на фуражъ Военно-Окружнымъ Совѣтомъ на эту треть.

Подписалъ:

Начальникъ Штаба, *Генералъ-Лейтенантъ Роопъ.*

По Окружному Штабу.

ПРИКАЗАНІЕ

ПО ВОЙСКАМЪ МОСКОВСКАГО ВОЕННАГО ОКРУГА.

Москва. 27-го Апрѣля 1873 года.

№ 72.

Главное Инженерное Управленіе предписало Инспектору Инженерныхъ Складовъ и Арсенала отправить, по прилагаемой при этомъ вѣдомости, въ Штабы пѣхотныхъ полковъ и Управленія Артиллерійскихъ бригадъ Московскаго военнаго Округа вновь заготовленныя, по распоряженію Главнаго Инженернаго Управленія, кирки, слѣдуемыя, на основаніи Высочайше утвержденнаго въ 3 день Октября 1870 года мнѣнія Военнаго Совѣта, къ отпуску войскамъ. Инструменты эти испытаны согласно утвержденныхъ Военнымъ Совѣтомъ правилъ.

Вслѣдствіе отзыва Главнаго Инженернаго Управленія отъ *16-го* сего Апрѣля за № 3496 и по приказанію Командующаго войсками Округа, объявляя объ этомъ по войскамъ Округа для надлежащаго свѣдѣнія, присовокупляю, что означенный инструментъ долженъ быть принятъ частями войскъ по расчету, объявленному въ приказаніи по войскамъ Округа 6-го Сентября 1872 года за № 114.

Подписалъ:

Начальникъ Штаба, *Генералъ-Лейтенантъ Роонъ.*

По Окружному Штабу.

ВѢДОМОСТЬ

Шанцовымъ Инструментамъ, слѣдуемымъ, на основаніи Высочайше утвержденнаго въ 3 день Октября 1870 года мнѣнія Военнаго Совѣта къ отпуску войскамъ по распоряженію Главнаго Инженернаго Управленія.

	Полки.	Баталіоны.	Роты, батареи и эскадроны.	Инструменты. Ящики.	Мѣста отправленій.
Московскаго Военнаго Округа.					
Армейскія войска:					
1-я пѣхотная дивизія.	4	12	60	180	
3-я — —	4	12	60	180	
17-я — —	4	12	60	180	Въ Штабъ полковъ.
18-я — —	4	12	60	180	
35-я — —	4	12	60	180	
					Въ Управленія бригадъ.
1-я Артиллер. бригада.	—	—	4	16	Въ Павловск. Посадъ.
3-я — —	—	—	4	16	— г. Клинъ.
17-я — —	—	—	4	16	— г. Медынъ.
18-я — —	—	—	4	16	— г. Зарайскъ.
35-я — —	—	—	4	16	— г. Ростовъ.
1-я Конно-Артиллерійрійскія бригада	—	—	2	8	— г. Тверь.
6-я Парковая бригада.	—	—	3 пар.	12	
16, 17 и 18 летучіе Аатиллерійскіе парки, состоящіе при 6 парковой бригадѣ	—	—	3	12	Въ г. Калугу.

8-я Парковая бригада	—	—	3	12	Въ Бронницы.
22, 23 и 24 летучіе Артиллерійскіе парки, состоящіе при 8 парковой бригадѣ		—	3	12	
Всего. . .	—	—	—	1036	

Подписалъ: Старшій Адъютантъ Штаба Московскаго Военнаго Округа *Подполковникъ Сапожниковъ.*

ПРИКАЗАНІЕ

ПО ВОЙСКАМЪ МОСКОВСКАГО ВОЕННАГО ОКРУГА.

Отъ 28-го Апрѣля 1873 года.

№ 19

Циркуляры Главнаго Штаба отъ 28, 29, 31 минувшаго Марта и 23 сего Апрѣля за №№ 88, 89, 90, 91, 92, 93 и 94-мъ, прилагаемые при семъ въ копіи; объявляются по войскамъ Округа для свѣдѣнія, руководства и исполненія.

Подписалъ:

Начальникъ Штаба, *Генералъ-Лейтенантъ Роопъ.*

Копіи съ циркуляровъ Главнаго Штаба:

а) Отъ 28-го Марта за № 88-мъ.

Главный Штабъ объявляетъ при семъ по Военному вѣдомству, для свѣдѣнія и, до кого касаться будетъ, руководства, копію съ циркулярнаго предложенія Министра внутреннихъ Дѣлъ Губернаторамъ отъ 9-го сего Марта за № 44(*), о порядкѣ отправленія отбираемыхъ у *пересыльныхъ* арестантовъ принадлежащихъ имъ денегъ.

б) Отъ 29-го Марта за № 89-мъ.

Утеряны шесть билетовъ на полученіе денежнаго отъ казны пособія, выданные: Новгородскимъ Губернскимъ Войн-

(*) Копія съ циркулярнаго предложенія приложена къ циркуляру Главнаго Штаба за № 88-мъ.

скимъ Начальникомъ солдатскимъ дѣтямъ: 19 Декабря 1859 г. за № 272, Петру *Егорову*; 15 Февраля 1861 г. за № 176, Егору *Ларіонову*; 24 Августа 1863 г. за № 91. Алексѣю *Карпову*; 7 Іюля 1863 г. за № 171, Кирилѣ *Трошичеву*; 1 Августа 1867 г. за № 237 Емельяну *Трошичеву*, и 31 Декабря 1867 года, за № 337 Ѳедору *Соколову*.

Главный Штабъ объявляетъ объ этомъ, съ тѣмъ, чтобы утраченные билеты считать недѣйствительными.

в) Отъ 31-го Марта за № 90-мъ.

Главный Штабъ объявляетъ по Военному вѣдомству, для свѣдѣнія, прилагаемую копію съ циркулярнаго предложенія Министра Внутреннихъ Дѣлъ(*) Начальникамъ губерній отъ 11-го Марта сего года касательно отвода мѣстъ для лагерей пѣхотнымъ резервнымъ баталіонамъ.

г) Отъ 2-го Апрѣля за № 91-мъ.

Главный Штабъ объявляетъ по войскамъ, что желающіе пріобрѣсти изданіе «Военная Библіотека» могутъ обращаться съ требованіемъ въ картографическій магазинъ, находящійся въ зданіи Главнаго Штаба. Цѣна экземпляру 16 руб. Деньги должны быть высланы вмѣстѣ съ требованіемъ. Каждый экземпляръ состоитъ изъ 14 томовъ «Библіотеки» и приложеній: Атласа, заключающаго особые планы и карты, и Прусской карманной справочной книжки, въ Русскомъ переводѣ, подъ заглавіемъ: «Дѣятельность войскъ въ полѣ и на маневрахъ».

Иногородные гг. покупатели за пересылку ничего не платятъ.

д) Отъ 3-го Апрѣля за № 92-мъ.

Главный Штабъ объявляетъ по Военному вѣдомству, для

(*) Копія съ циркулярнаго предложенія приложена къ циркуляру Главнаго Штаба за № 90-мъ.

свѣдѣнія и, до кого касаться будетъ руководства, копію съ циркулярнаго предложенія Министра Внутреннихъ Дѣлъ Начальникамъ губерній, отъ 29-го минувшаго Марта № 52, и упоминаемыя въ немъ Росписанія: *одно* № 1, о порядкѣ движенія вообще ссыльныхъ арестантовъ съ 1873 года впредь до измѣненія онаго, и *другое* № 2,(*) объ отправленіи партій сихъ арестантовъ отъ сборныхъ пунктовъ въ Сибирь въ настоящемъ году, отмѣняющія таковыя росписанія объявленныя при циркулярахъ сего Штаба 1871 г. № 262 и 1872 г. № 67.

е) Отъ 3-го Апрѣля за № 93-мъ.

Въ дополненіе къ циркуляру отъ 26-го Января за № 35, объявляется при семъ по Военному вѣдомству, для руководства, табель окладовъ кормовой платы на настоящій 1873 годъ за продовольствіе нижнихъ воинскихъ чиновъ и ихъ семействъ, отправляемыхъ въ составѣ нештатныхъ командъ и по-одиночкѣ въ мѣстностяхъ *Оренбургскаго* военнаго округа(**).

ж) Отъ 3-го Апрѣля за № 94-мъ.

Военный Совѣтъ согласно представленію Главнаго Артиллерійскаго Управленія, журналомъ 7-го Марта сего года положилъ: предоставленное Положеніе Военнаго Совѣта отъ 26-го Іюля 1872 года, объявленнымъ въ циркулярѣ Главнаго Штаба 16-го Сентября того же года за № 226, право офицерамъ Кавалеріи и Конной Артиллеріи пріобрѣтать, за деньги, изъ казенныхъ запасовъ револьверы системы Смита и Бессона и къ нимъ патроны, по казенной заготовительной цѣнѣ, нынѣ распространить на офицеровъ всѣхъ вообще войскъ.

(*) Копія съ циркулярнаго предложенія и росписаній № 1 и № 2, приложены къ циркуляру Главнаго Штаба за № 92-мъ.

(**) Табель приложенъ къ циркуляру Главнаго Штаба за № 93-мъ.

О таковомъ положеніи Военнаго Совѣта, Главный Штабъ объявляетъ по войскамъ для надлежащаго свѣдѣнія, присовокупляя, что револьверы и патроны вышеозначенной системы могутъ быть пріобрѣтаемы изъ нижеслѣдующихъ складовъ: Варшавскаго, Виленскаго, Кіевскаго, Кременчугскаго, Казанскаго, Свеаборгскаго, Ташкентскаго, Оренбургскаго и изъ Московскаго и Георгіевскаго арсеналовъ; съ требованіями же объ отпускѣ револьверовъ и патроновъ, за деньги, слѣдуетъ обращаться въ подлежащія Окружныя Артиллерійскія Управленія.

Подписалъ: Начальникъ Главнаго Штаба,
Генералъ-Адъютантъ Графъ Гейденъ.

По Окружному Штабу.

ПРИКАЗАНІЕ

ПО ВОЙСКАМЪ МОСКОВСКАГО ВОЕННАГО ОКРУГА.

Москва. 30-го Апрѣля 1873 года.

№ 74.

Главный Штабъ, отъ 19 сего Апрѣля за № 655, увѣдомилъ, что офицерамъ, командируемымъ въ Учительскую Семинарію для обученія воспитанниковъ фронту, по точному смыслу разъясненія, объявленнаго въ циркулярѣ Главнаго Штаба 21-го Февраля 1872 года № 39, слѣдуетъ производить ежемѣсячное добавочное содержаніе въ видѣ порціоновъ, такъ какъ они будутъ находиться въ этомъ случаѣ не въ прикомандированіи къ какому либо Штабу, Управленію или заведенію, а въ командировкѣ по дѣламъ службы.

По приказанію Командующаго войсками Округа, объявляется объ этомъ по войскамъ Округа, къ надлежащему свѣдѣнію и должному, въ подлежащихъ случаяхъ, руководству.

Подписалъ:

Начальникъ Штаба, *Генералъ-Лейтенантъ Роопъ.*

По Окружному Штабу.

ПРИКАЗАНІЕ

ПО ВОЙСКАМЪ МОСКОВСКАГО ВОЕННАГО ОКРУГА,

Москва. 30-го Апрѣля 1873 года.

№ 75.

Главный Штабъ отъ 21 сего Апрѣля за № 903, увѣдомилъ, что закона которымъ воспрещалось бы назначеніе унтеръ-офицеровъ изъ вольноопредѣляющихся на должности фельдфебелей и старшихъ унтеръ-офицеровъ не имѣется,— слѣдовательно, въ случаѣ назначенія ихъ на сіи должности, надлежитъ также производить имъ и оклады жалованья, присвоенные званію фельдфебеля и старшаго унтеръ-офицера.

По приказанію Командующаго войсками Округа объявляется объ этомъ по войскамъ Округа къ надлежащему руководству.

Подписалъ:

Начальникъ Штаба, *Генералъ-Лейтенантъ Роопъ.*

По Окружному Штабу.

ПРИКАЗАНІЕ

ПО ВОЙСКАМЪ МОСКОВСКАГО ВОЕННАГО ОКРУГА.

Москва. 2-го Мая 1873 года.

№ 76.

По точному смыслу §§ 4, 168 и 169 устава о службѣ въ гарнизонѣ, всѣ городовые караулы должны состоять въ ближайшемъ распоряженіи Коменданта или лица, занимающаго его мѣсто, отъ коего дѣлается и самый нарядъ карауловъ. Изъятіе изъ вѣденія Комендантовъ или Губернскихъ Воинскихъ Начальниковъ, карауловъ, содержимыхъ мѣстными артиллерійскими командами при артиллерійскихъ складахъ, можетъ повлечь за собой лишь ослабленіе надзора за сими учрежденіями; а потому, согласно полученному разъясненію Главнаго Штаба, Командующій войсками приказалъ объявить, что всѣ караульные посты—выставляемые нынѣ отъ мѣстныхъ артиллерійскихъ командъ—подчиняются на общемъ основаніи Комендантамъ или Губернскимъ Воинскимъ Начальникамъ, вслѣдствіе чего должны быть включены въ караульныя вѣдомости и впредь, всѣ измѣненія караульныхъ нарядовъ отъ мѣстныхъ артиллерійскихъ командъ, должны быть дѣлаемы не иначе какъ по распоряженію же Комендантовъ, а учрежденіе новыхъ постовъ можетъ быть дѣлаемо только на точномъ основаніи § 169 устава о службѣ въ гарнизонѣ.

О таковомъ разъясненіи объявляется по войскамъ округа къ точному и неуклонному исполненію.

Подписалъ:

Начальникъ Штаба, *Генералъ-Лейтенантъ Роопъ.*

По Окружному Штабу.

ПРИКАЗАНІЕ

ПО ВОЙСКАМЪ МОСКОВСКАГО ВОЕННАГО ОКРУГА.

Москва. 4-го Мая 1873 года.

№ 77.

Циркуляръ Главнаго Штаба отъ 6-го, минувшаго Апрѣля за № 95-мъ прилагаемый при семъ въ копіи, объявляется по войскамъ для свѣдѣнія, руководства и исполненія.

Подписалъ:

Начальникъ Штаба, *Генералъ-Лейтенантъ Роопъ.*

Копія съ циркуляра Главнаго Штаба:

а) Отъ 6-го Апрѣля за № 95-мъ.

На основаніи указаній опыта переснаряженія 6-ти лин. металлическихъ патроновъ въ войскахъ и для соблюденія интересовъ казны, Оружейный Отдѣлъ Артиллерійскаго Комитета призналъ возможнымъ ввести дополнительныя каморы, у которыхъ уступъ, служащій для повѣрки высоты шляпки патронной гильзы, глубже чѣмъ у повѣрочной каморы № 2, имѣющейся уже въ войскахъ, а именно глубина его такова, что клапанъ каморы непремѣнно закрывается, когда въ

уступъ вставлена шашка толщиною въ 1, 15 лин. и тотъ же клапанъ не закрывается при шашкѣ въ 1, 17 лин. толщиною.

Означенныя каморы съ углубленнымъ уступомъ, въ отличіе ихъ отъ прочихъ, отмѣчены № 2 лит. А и по изготовленіи въ достаточномъ числѣ будутъ высланы въ части войскъ, снабженныя приборами для переснаряжанія 6 лин. металлическихъ патроновъ, въ числѣ 8-ми каморъ на каждую полную и 3-хъ таковыхъ-же каморъ на каждую уменьшенную серіи этихъ приборовъ.

Предлагая вышеупомянутыя дополнительныя каморы къ руководству въ войскахъ, вооруженныхъ винтовками Крынка, Главный Штабъ присовокупляетъ, что этими каморами слѣдуетъ повѣрять только тѣ патронныя гильзы, у которыхъ, при повѣркѣ ихъ каморою № 2, оказалась слишкомъ толстая шляпка. Гильзы съ толстою шляпкою слѣдуетъ браковать лишь въ томъ случаѣ, если онѣ окажутся негодными и по каморѣ № 2 лит. А.

Всѣ патроны, приготовленные съ такими гильзами, которыя оказались негодными по каморѣ № 2, но вполнѣ годными при повѣркѣ ихъ каморою № 2 лит. А, слѣдуетъ употреблять для практическихъ занятій войскъ, не смѣшивая ихъ съ прочими патронами.

Если бы при стрѣльбѣ случилось, что нѣкоторые патроны съ таковыми гильзами не вошли въ патронникъ винтовки, а именно, нельзя было бы закрыть затвора, не смотря на то, что при повѣркѣ этой винтовки размѣры ея патронника оказались въ надлежащихъ предѣлахъ допусковъ, то всѣ подобные, невошедшіе въ патронникъ, 6-ти линейные патроны съ толстыми шляпками въ гильзахъ, слѣдуетъ, по окончаніи практическихъ занятій сего года, представить чрезъ окружныя артиллерійскія управленія, въ Главное Артиллерійское Управленіе съ указаніемъ №№ винтовокъ, въ которыя не вошли упомянутые патроны.

Свѣдѣнія по этому предмету и самые патроны необходимы Главному Артиллерійскому Управленію въ тѣхъ ви-

дахъ, что еслибы послѣ болѣе или менѣе продолжительныхъ опытовъ въ войскахъ оказалось, что стрѣльба патронами съ утолщенными закраинами шляпокъ производится успѣшно и сіи послѣднія не препятствуютъ надлежащему запиранію затворовъ и правильному извлеченію гильзъ изъ патронника, то можно будетъ изъять изъ употребленія камору № 2 и ввести вмѣсто нея, для повѣрки 6-ти линейныхъ гильзъ, вышеупомянутую камору № 2 лит. А, отличающуюся большею глубиною шляпочнаго уступа.

Подписалъ: Начальникъ Главнаго Штаба,
Генералъ-Адъютантъ Графъ Гейденъ.

По Окружному Штабу.

ПРИКАЗАНІЕ

ПО ВОЙСКАМЪ МОСКОВСКАГО ВОЕННАГО ОКРУГА.

Москва. 8-го Мая 1873 года.

№ 78.

Циркуляры Главнаго Штаба отъ 19-го и 25-го минувшаго Апрѣля за №№ 99-мъ и 101-мъ прилагаемые при (семъ въ копіи, объявляются по войскамъ для свѣдѣнія руководства и исполненія.

Подписалъ:

Начальникъ Штаба, *Генералъ-Лейтенантъ Роопъ.*

Копіи съ циркуляровъ Главнаго Штаба:

а) Отъ 19-го Апрѣля за № 99-мъ.

Въ разъясненіи недоразумѣній, возникшихъ при исполненіи приказовъ по Военному вѣдомству: 1870 г. № 195 и 1872 г. № 133 и циркуляра Главнаго Штаба 1871 года № 167, относительно отбиранія въ пути полушубковъ отъ нижнихъ чиновъ, слѣдующихъ въ военно-исправительныя роты и изъ нихъ возвращаемыхъ; о мѣстахъ храненія такихъ полушубковъ; и объ обращеніи нѣкоторой части негодной арестантской одежды въ названныхъ ротахъ на починку требующей исправленія,—Главный Штабъ, согласно съ заключеніями Главнаго Военно-Тюремнаго Комитета и Главнаго Интендантскаго Управленія, объявляетъ по Военному вѣдомству къ руководству:

1) Если нижніе чины, отправленные изъ войскъ въ военно-исправительныя роты, равно изъ сихъ ротъ въ войска, въ холодное время и снабженные полушубками, будутъ слѣдовать съ ними чрезъ извѣстные города въ теплое время, то, примѣняясь къ 33 и 133 ст Устава о ссыльн., т 14 Гражд. Закона, на основаніи которыхъ гражданское начальство замѣнятъ зимнюю одежду ссыльныхъ и пересыльныхъ арестантовъ лѣтнею и на оборотъ, а именно съ *Марта по Сентябрь* мѣсяцы, попутные Губернскіе Воинскіе Начальники и Начальники уѣздныхъ командъ должны отбирать отъ нихъ эти полушубки и показывать ихъ къ зачету.

2) Приносимые арестантами полушубки въ тѣхъ случаяхъ, когда въ мѣстахъ расположенія военно-исправительныхъ ротъ не находится Управленій Губернскихъ Воинскихъ Начальниковъ, передавать въ команды, находящійся въ мѣстахъ расположенія тѣхъ же ротъ, т. е. уѣздныя, мѣстныя и этапныя команды, съ доставкою изъ ротъ въ эти команды на ротныхъ лошадяхъ, имѣющихся нынѣ во всѣхъ военно-исправительныхъ ротахъ, дозволяя вмѣстѣ съ тѣмъ передавать арестантовъ въ военно-исправительныя роты изъ послѣднихъ пересыльныхъ пунктовъ и безъ полушубковъ, если разстоянія этихъ пунктовъ отъ исправительныхъ ротъ не отдаленное и если переходъ арестантовъ на этомъ разстояніи безъ полушубковъ не повредитъ ихъ здоровью,—и

3) Изъ числа арестантскихъ вещей, выслужившихъ срокъ и оказавшихся за тѣмъ негодными, слѣдуетъ продать лишь тѣ, которыя остаются свободными за выдѣломъ требующихся на починку одежды, состоящей въ употребленіи арестантахъ.

Независимо изложеннаго, вновь подтверждается, чтобы начальники воинскихъ частей, отправляя нижнихъ чиновъ въ военно исправительныя роты, снабжали ихъ непремѣнно сполна всѣми, указанными въ приведенномъ выше приказѣ № 195, вещами, годными къ употребленію.

б) Отъ 25-го Апрѣля за № 101-мъ.

Вслѣдствіе возбужденныхъ вопросовъ, въ какомъ размѣрѣ слѣдуетъ отпускать войскамъ лазаретныя деньги, если ла-

зареты открываются не на цѣлые полки и баталіоны, Главный Штабъ объявляетъ по Военному вѣдомству, что Высочайше утвержденнымъ 18 го Декабря 1871 года положеніемъ Военнаго Совѣта постановлено:

Въ случаѣ необходимости открыть лазаретное отдѣленіе для какой-либо части полка, въ указанныхъ закономъ случаяхъ, деньги на содержаніе этого отдѣленія отпускать въ слѣдующемъ размѣрѣ: а) если лазаретное отдѣленіе открывается для части полка, не превышающей одного баталіона,—одну треть суммы, слѣдующей всему полку; б) при составѣ части отъ одного до двухъ баталіоновъ—двѣ трети той же суммы, и в) для части, превышающей двухъ баталіонный составъ—полную сумму, соблюдая во всѣхъ этихъ случаяхъ правило, установленное Высочайше утвержденнымъ 28 Ноября 1871 года положеніемъ Военнаго Совѣта, относительно размѣра отпуска лазаретныхъ денегъ по времени открытія лазаретовъ.

Подписалъ: Начальникъ Главнаго Штаба,
Генералъ-Адъютантъ Графъ Гейденъ.

По Окружному Штабу.

ПРИКАЗАНІЕ

ПО ВОЙСКАМЪ МОСКОВСКАГО ВОЕННАГО ОКРУГА.

Москва. 8-го Мая 1873 года.

№ 79.

По приказанію Командующаго войсками Округа, объявляется при семъ по войскамъ Округа для руководства копія съ приказанія по войскамъ Гвардіи и Петербургскаго Военнаго Округа отъ 5 Января сего года за № 5 о порядкѣ удовлетворенія приварочными окладами нестроевыхъ нижнихъ чиновъ.

Подписалъ:

Начальникъ Штаба, *Генералъ-Лейтенантъ Роопъ.*

Копія съ приказанія по войскамъ Гвардіи и Петербургскаго Военнаго Округа.

а) Отъ 5-го Января 1873 г. за № 5-мъ.

Штабомъ округа былъ возбужденъ вопросъ: слѣдуетъ-ли нижнимъ чинамъ, получающимъ по положенію усиленный окладъ приварочныхъ денегъ, вслучаѣ ихъ прикомандированія для продовольствія къ командамъ, получающимъ обыкновенный окладъ, выдавать разницу между обыкновеннымъ и усиленными окладами или ту сумму, которая остается отъ усиленнаго оклада приварочныхъ денегъ сверхъ дѣйствительной стоимости продовольствія?

На вопросъ этотъ Главное Интендантское управленіе увѣдомило, что по разъясненію коммисіи генералъ-отъ-инфан-

теріи *Непокойчицкаго*, объявленному въ приказаніи по округу прошлаго года за № 14, право на усиленный окладъ предоставлено положеніемъ, безусловно и безъ всякихъ ограниченій, гдѣ бы ни состояли на службѣ, только писарямъ, фельдшерамъ, кондукторамъ, надзирателямъ и вахтерамъ; *для нестроевыхъ всѣхъ другихъ званій* полученіе усиленнаго оклада обусловлено отсутствіемъ артельнаго хозяйства. Поэтому, *всѣ тѣ нижніе чины, которымъ усиленный окладъ присвоенъ по званію, должны получать этотъ окладъ и въ тѣхъ случаяхъ, когда будутъ прикомандированы къ части, довольствующейся обыкновеннымъ окладомъ; но выдавать имъ деньги на руки ни въ какомъ случаѣ не слѣдуетъ*, а только они должны быть исключаемы съ довольствія по отчетнымъ листамъ прежней команды, при которой состояли, и включаемы въ отчетность той части, куда перешли. Затѣмъ, всѣ прочіе *нестроевые нижніе чины*, не пользующіеся усиленнымъ окладомъ по званію, могутъ получать таковой окладъ лишь по правамъ команды, въ которой состоятъ, а не лично. Если они изъ части, довольствующейся усиленнымъ приваркомъ, прикомандированы къ другой, которая пользуется обыкновеннымъ окладомъ, то должны уже получать при этой новой командѣ обыкновенный же окладъ.

О чемъ, по приказанію ЕГО ИМПЕРАТОРСКАГО ВЫСОЧЕСТВА, Главнокомандующаго, объявляется по округу для руководства.

Подписалъ: Начальникъ Штаба,
Генералъ-Адъютантъ *Графъ Шуваловъ 2-й*

По Окружному Штабу

ПРИКАЗАНІЕ

ПО ВОЙСКАМЪ МОСКОВСКАГО ВОЕННАГО ОКРУГА,

Москва. 8-го Мая 1873 года.

№ 80

Московская Контрольная Палата отъ 3 сего Мая за № 5310 увѣдомила, что срокъ доставленія отъ войскъ на ревизію въ Палату шнуровыхъ мундирно-аммуничныхъ книгъ за 1872 годъ, опредѣленный 974 ст. ч. IV кн. V Св. В. П. 1859 г. уже миновалъ, а между тѣмъ войска и управленія, поименованныя въ прилагаемой при семъ вѣдомости, не доставили до сихъ поръ означенныхъ книгъ въ палату.

Вслѣдствіе сего, Командующій войсками Округа изволилъ приказать немедленно доставить въ Контрольную палату отъ войскъ и управленій помянутыя книги, согласно прилагаемой при семъ вѣдомости.

Подписалъ:

Начальникъ Штаба, *Генералъ-Лейтенантъ Роопъ.*

По Окружному Штабу.

ВѢДОМОСТЬ

Мундирно-аммуничнымъ книгамъ, выданнымъ изъ Московскаго Окружнаго Интендантскаго Управленія на 1872 годъ и недоставленнымъ до сего времени на ревизію въ Московскую Контрольную Палату.

№№ по порядку.	Наименованіе мѣстъ, которымъ книги выданы.	№ книгъ по реестру Интендантства.
1.	Штабу 35 пѣхотной дивизіи. . . .	1.
2.	Тоже	2.
3.	139 пѣхотному Моршанскому полку.	3.
4.	Тоже	4.
5.	Тоже	5.
6.	Тверскому Губернскому баталіону . .	7.
7.	Тоже	8.
8.	Тоже	9.
9.	Тоже	10.
10.	Тоже	11.
11.	2-я батареѣ 1-й Конно-Артиллер. бриг.	30.
12.	Тоже	31.
13.	Тоже	32.
14.	Владимірскому Губернскому баталіону.	76.
15.	Тоже	77.
16.	Тоже	78.
17.	Тоже	79.
18.	Тоже	80.
19.	79-му пѣхотному резервному баталіону.	98.
20.	Тоже	99.
21.	Тульской мѣстной Артиллер. командѣ.	117.

22.	Тульскому оружейному заводу . . .	118.
23.	Штабу 1-й Гренадерской дивизіи . .	148.
24.	Тоже	149.
25.	1-му Лейбъ-Гренадерскому Екатерино славскому полку.	150.
26.	Тоже	151.
27.	Тоже	152.
28.	2-му Гренадерскому Ростовскому полку.	153.
29.	Тоже	154.
30.	Тоже	155.
31.	3-му Гренадерскому Перновскому полку.	156.
32.	Тоже	157.
33.	Тоже	158.
34.	4-му Гренадерскому Несвижскому полку.	159.
35.	Тоже	160.
36.	Тоже	161.
37.	Управленію Ярославскаго Губернскаго Воинскаго Начальника.	162.
38.	51-му пѣхотному резервному баталіону	163.
39.	Тоже	164.
	Уѣзднымъ Командамъ:	
40.	Угличской.	174.
41.	Романово-Борисоглѣбской	175.
42.	Даниловской	176.
43.	Мологской.	177.
44.	Любимской	178.
45.	Пошехонской.	179.
46.	Мышкинской	180.
	Пѣхотнымъ полкамъ:	
47.	69-му Рязанскому	186.
48.	Тоже	187.
49.	Тоже	188.

50.	70-му Ряжскому.	192.
51.	Тоже	193.
52.	Тоже	194.
53.	72-му Тульскому	195.
54.	Тоже	196.
55.	Тоже	197.
	Уѣзднымъ командамъ:	
56.	Шацкой	211.
57.	Спасской	212.
58.	Елатомской	213.
59.	Темниковской.	214.
60.	Липецкой	218.
61.	1-й батарѣѣ 2-й резервн. Артил. бригад	222.
62.	Тоже	223.
63.	2-й батарѣѣ той же бригады. . . .	224.
64.	Тоже	225.
65.	39-му пѣхотному резервному баталіону.	244.
66.	Тоже	245.
67.	Тульской Сборной команды	251.
68.	32-му пѣхотному резервному баталіону.	264.
69.	Тоже	265.
70.	33-му пѣхотному резервному баталіону.	266.
71.	Тоже	267.
72.	34-му пѣхотному резервному баталіону.	268.
73.	Тоже	269.
74.	Тоже	270.
75.	Тоже	271.
76.	Тверской Сборной командѣ	272.
	Уѣзднымъ командамъ:	
77.	Новоторжской.	273.
78.	Вышневолоцкой	274.
79.	Старицкой.	275.

80.	Зубцовской	276.
81.	Осташковской	277.
82.	Кашинской	278.
83.	Ржевской	279.
84.	Калязинской	280.
85.	Весьегонской	281.
86	Корчевской	282.
87.	Бѣжецкой	283.

Пѣхотнымъ полкамъ:

88.	9-му Старопигерманландскому	286.
89.	Тоже	287.
90.	Тоже	288.
91.	1-му Лейбъ-Драгунск. Московск. полку.	299.
92.	Тоже	300.
93.	Тоже	301.
94.	2-му Лейбъ-Драгунск. Псковск. полку	302.
95.	Тоже	303.
96.	Тоже	304.
97.	2-му Лейбъ Гусарск. Павлоградск. полку.	307.
98.	Тоже	308.
99	1-му Гусарскому Сумскому полку . .	320.
100.	Тоже	321.
101.	Перемышльской уѣздной командѣ . .	341.
102.	1-му Гусарскому Сумскому полку . .	343.
103.	Тоже	344.
104.	Кишшемской уѣздной командѣ . .	351.
105.	Буйской	358.
106.	Кологривской.	360.

	Пѣхотнымъ полкамъ:	
107.	137-му Нѣжинскому	391.
108.	Тоже	392.
109.	Тоже	393.
110.	140-му Зарайскому.	397.
111.	Тоже	398.
112.	Тоже	399.
113.	Смоленскому Губернскому Воинскому Начальнику	400.
114.	Смоленскому Губернскому баталіону .	403.
115.	Тоже	404.
116.	Смоленской Сборной команды для рекрутъ 1872 года.	406.
	Уѣзднымъ командамъ:	
117.	Юхновской	416.
118.	Гжатской	417.
119.	Рязанской Сборной командѣ . . .	428.
	Пѣхотнымъ полкамъ:	
120.	66-му Бутырскому	444.
121.	Тоже	445.
122.	Тоже	446.
123.	67-му Тарутинскому	447.
124.	Тоже	448.
125.	Тоже	449.
126.	68-му Лейбъ Бородинскому	450.
127.	Тоже	451.
128.	Тоже	452.
129.	2-й батареѣ 18-й Артиллерійск. бригадѣ.	457.
130.	Тоже	458.
131.	Тоже	458.
132.	3-й батареѣ той же бригады. . . .	460.
133.	Тоже	461.
134.	Тоже	462.

135	4-й батареѣ 18-й Артиллерійск. бригадѣ.	463.
136.	Тоже	464.
137.	Тоже	465.
138.	1-й батареѣ 17-й Артиллерійск. бригадѣ.	501.
139.	Тоже	502.
140.	2-й батареѣ той же бригадѣ . . .	503.
141.	Той же батареѣ	504.
142.	Начальнику Тверскаго Кавалерійскаго Юнкерскаго Училища	595.
143.	1-му пѣхотному Невскому полку . .	639.
144.	Тоже	640.
145.	2-му пѣхотному Софійскому полку. .	647.
146.	Тоже	648.
147.	Тоже	649.
148.	Резервному Эскадрону 13-го Уланскаго Владимірскаго полка	650.
149.	79-му пѣхотному резервному баталіону.	661.
150.	Моршанскому дополнительному пункту.	663.
151.	Смоленскому Губернскому Воинскому Начальнику	666.
152.	Штабу 1-й пѣхотной Дивизіи . . .	671.
153.	12-у пѣхотному Великолуцкому полку.	672.

Подписалъ: Старшій Адъютантъ Штаба Московскаго Военнаго Округа *Подполковникъ Сапожниковъ.*

Съ подлиннымъ свѣрялъ: Помощникъ Старшаго Адъютанта, *Капитанъ Пилези.*

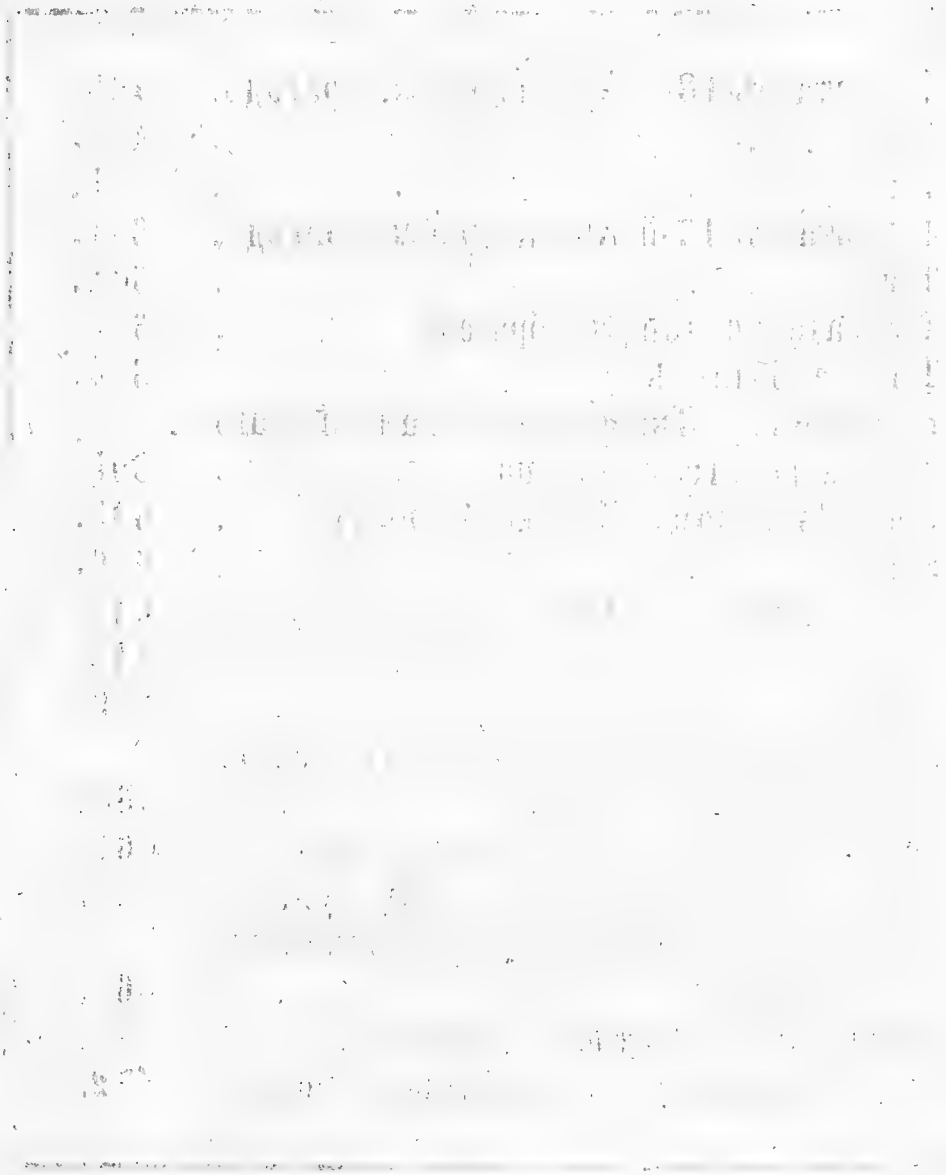

ПРИКАЗАНІЕ

ПО ВОЙСКАМЪ МОСКОВСКАГО ВОЕННАГО ОКРУГА.

Москва. 12 го Мая 1873 года.

№ 81.

Командующій войсками приказать изволилъ: нижнихъ чиновъ Спасской Уѣздной команды подлежащихъ сужденію въ полковымъ Судѣ, судить при резервномъ эскадронѣ 1-го Лейбъ-Драгунскаго Московскаго ЕГО ВЕЛИЧЕСТВА полка.

Отакомъ приказаніи Генералъ-Адъютанта *Гильденштуббе*, объявляется по войскамъ Округа, для исполненія.

Подписалъ:

Начальникъ Штаба, *Генералъ-Лейтенантъ Роопъ.*

По Окружному Штабу.

ПРИКАЗАНІЕ

ПО ВОЙСКАМЪ МОСКОВСКАГО ВОЕННАГО ОКРУГА.

Москва. 15-го Мая 1873 года.

№ 82.

Циркуляръ Главнаго Штаба отъ 27-го минувшаго Апрѣля за № 103-мъ, прилагаемый при семъ въ копіи, объявляется по войскамъ для свѣдѣнія, руководства и исполненія.

Подписалъ:

За отсутствіемъ Начальника Штаба,
Помощникъ его, *Генералъ-Маіоръ Корево.*

Копія съ циркуляра Главнаго Штаба:

а) Отъ 27-го Апрѣля за № 103-мъ.

Поступила въ продажу брошюра подъ заглавіемъ: «Пистолетъ образца 1871 года» *(Смита и Вессона)*, содержащая описаніе составныхъ частей револьвера и его разборки, сборки и употребленія. Цѣна 40 коп. съ пересылкою.

Главный Штабъ, обявляя о семъ по войскамъ, присовокупляетъ, что съ требованіями слѣдуетъ обращаться въ С.-Петербургъ въ Типографію Артиллерійскаго журнала, на Фурштатской улицѣ, въ домѣ № 13.

Подписалъ: Начальникъ Главнаго Штаба,
Генералъ-Адъютантъ Графъ Гейденъ.

По Окружному Штабу.

ПРИКАЗАНІЕ

ПО ВОЙСКАМЪ МОСКОВСКАГО ВОЕННАГО ОКРУГА,

Москва. 15-го Мая 1873 года.

№ 83.

По случаю предстоящаго лагернаго сбора и перемѣны войсками Округа мѣстъ квартированія—Командующій войсками приказалъ: чтобы Губернскіе воинскіе Начальники, впредь до возвращенія частей войскъ на постоянныя квартиры, нижнихъ чиновъ пойманныхъ и добровольно явившихся изъ бѣговъ, а также сужденныхъ за разныя преступленія при резервныхъ пѣхотныхъ и губернскихъ баталіонахъ и числившихся неспособными и оказавшихся по переосвидѣтельствованіи способными къ полевой службѣ,—отправляли бы въ части войскъ, означенныя въ прилагаемомъ при семъ росписаніи, съ соблюденіемъ всѣхъ условій, изложенныхъ въ приказаніи по войскамъ Округа отъ 28 Ноября 1870 г. за № 138.

Кромѣ сего вслѣдствіе перемѣны нѣкоторыми частями войскъ своихъ постоянныхъ квартиръ, Губернскіе воинскіе Начальники по окончаніи лагернаго времени должны передавать людей названныхъ выше категорій въ слѣдующемъ порядкѣ: — Тульскій въ 38 пѣхотный Лейбъ-Бородинскій

полкъ,—Московскій—въ 3 пѣхотный Нарвскій и 66 пѣхотный Бутырскій полки, по очереди,—Рязанскій—въ 71 пѣхотный Бѣлевскій полкъ,—Тамбовскій—въ 72 пѣхотный Тульскій полкъ, остальные же затѣмъ Воинскіе Начальники руководствуются росписаніемъ приложеннымъ къ приказанію по войскамъ Округа 1870 г. № 138.

О вышеизложенномъ приказаніи Генералъ-Адъютанта *Гильденштуббе* объявляется по войскамъ Округа къ непремѣнному руководству.

Подписалъ:

За отсутствіемъ Начальника Штаба,
Помощникъ его, *Генералъ-Маіоръ Корево.*

По Окружному Штабу

РОСПИСАНІЕ

Въ какія именно войска во время лагерныхъ сборовъ должны быть отправляемы Губернскими воинскими Начальниками нижніе чины пойманные и добровольно явившіеся изъ бѣговъ, а также нижніе чины сужденные при резервныхъ пѣхотныхъ и Губернскихъ баталіонахъ за разныя другія преступленія, если по рѣшеніямъ судебныхъ дѣлъ, будутъ подлежать обращенію въ войска и числившіеся неспособными и по переосвидѣтельствованіи оказавшіеся способными къ полевой службѣ.

Изъ какихъ мѣстъ и какихъ родовъ оружія.	Куда должны быть отправляемы для зачисленія.
Изъ Управленій Губернскихъ воинскихъ Начальниковъ.	
Московскаго	По очередно въ полки расположеные въ лагерѣ.
Тверскаго	Въ 3 пѣхотный Нарвскій полкъ.
Смоленскаго	Въ 1 пѣхотный Невскій и 4 пѣхотный Копорскій полки по очередно.
Калужскаго	Во 2 пѣхотн. Софійскій полкъ.
Тульскаго	Въ 71 пѣхотн. Бѣлевскій полкъ.
Рязанскаго	Въ 72 пѣхотн. Тульскій полкъ.
Тамбовскаго	Въ 69 пѣхотный Рязанскій и 70 пѣхотный Ряжскій полки по очередно.

Владимірскаго	Въ 10 пѣхотный Новоингерманландскій полкъ.
Нижегородскаго	Въ 11 пѣхот. Псковскій полкъ.
Ярославскаго	Въ полки 35 пѣхотн. дивизіи.
Костромскаго	Въ 139 пѣхотный Моршанскій полкъ.
Вологодскаго	Въ 140 пѣхотный Зарайскій полкъ.

Подписалъ: Помощникъ Старшаго
Адъютанта, *Штабсъ-Капитанъ Саблинъ*

ПРИКАЗАНІЕ

ПО ВОЙСКАМЪ МОСКОВСКАГО ВОЕННАГО ОКРУГА.

Москва. 18-го Мая 1873 года.

№ 85.

Циркуляры Главнаго Штаба отъ 2 и 3-го сего Мая за №№ 104 и 105-мъ, прилагаемые при семъ въ копіи, объявляются по войскамъ для свѣдѣнія, руководства и исполненія.

Подписалъ:

За отсутствіемъ Начальника Штаба,
Помощикъ его, *Генералъ-Маіоръ Корево.*

Копіи съ циркуляровъ Главнаго Штаба:

а) Отъ 2-го Мая за № 104-мъ.

Утерянъ билетъ на полученіе денежнаго отъ казны пособія, выданный Подольскимъ Губернскимъ воинскимъ Начальникомъ, въ 1866 году за № 273, солдатскому сыну Николаю *Щуру*.

Главный Штабъ объявляетъ объ этомъ, съ тѣмъ, чтобы утраченный билетъ считать недѣйствительнымъ.

б) Отъ 3-го Мая за № 105-мъ.

Утерянъ билетъ на полученіе денежнаго отъ казны пособія, выданный Херсонскимъ Губернскимъ Воинскимъ На-

чальникомъ, 16-го Іюня 1868 года за № 109, солдатскому сыну Митрофану *Власову*.

Главный Штабъ объявляетъ объ этомъ, съ тѣмъ чтобы утраченный билетъ считать недѣйствительнымъ.

Подписалъ: Начальникъ Главнаго Штаба,
Генералъ-Адъютантъ Графъ Гейденъ.

По Окружному Штабу.

ПРИКАЗАНІЕ

ПО ВОЙСКАМЪ МОСКОВСКАГО ВОЕННАГО ОКРУГА.

Москва. 16-го Мая 1873 года.

№ 86.

I.

Главное Артиллерійское Управленіе отъ 25-го Апрѣля сего года за № 11438 увѣдомило, что нѣкоторыя Окружныя Артиллерійскія Управленія, согласно ходатайства частей войскъ вошли въ Главное Артиллерійское Управленіе съ представленіемъ объ отпускѣ войскамъ за деньги запасныхъ инструментовъ, входящихъ въ составъ приборовъ для переснаряженія металлическихъ патроновъ.

Вслѣдствіе чего, Главное Артиллерійское Управленіе разрѣшило, въ случаѣ требованія войскъ Московскаго Округа, снабженныхъ переснаряжательными приборами, объ отпускѣ за деньги запасныхъ инструментовъ къ этимъ приборамъ, отпускать имъ означенные инструменты изъ складовъ Московскаго Округа; при чемъ руководствоваться разцѣнками, приложенными при предписаніи отъ 17 Августа прошлаго года за № 22167.

Вслѣдствіе отзыва Начальника Артиллеріи Округа отъ 12-го сего Мая за № 6901, по приказанію Командующаго войсками Округа, объявляя объ этомъ по войскамъ Округа для надлежащаго свѣдѣнія, присовокупляю, что требованія о высылкѣ запасныхъ инструментовъ за деньги части войскъ должны препроваждать въ Окружное Артиллерійское Управленіе для сдѣланія надлежащаго распоряженія.

Разцѣнка же, приложенная при отзывѣ Главнаго Артиллерійскаго Управленія отъ 17 Августа 1872 года за № 22167, объявлена въ приказаніи по войскамъ Округа отъ 29 Августа 1872 года за № 106.

II.

Главное Артиллерійское Управленіе отъ 3-го Мая сего года за № 12389, увѣдомило, что количество пороха для холостыхъ патроновъ къ кавалерійскому карабину системы Бердана № 2 оставлено тоже, которое положено для малокалиберныхъ патроновъ къ пѣхотнымъ винтовкамъ, а именно 1 зол. 16 долей.

Вслѣдствіе отзыва Начальника Артиллеріи Округа отъ 12 сего Мая за № 6894, по приказанію Командующаго войсками, объявляется объ этомъ по войскамъ Округа, для свѣденія и надлежащаго руководства.

Подписалъ:

За отсутствіемъ Начальника Штаба,
Помощникъ его, *Генералъ-Маіоръ Корево.*

По Окружному Штабу.

ПРИКАЗАНІЕ

ПО ВОЙСКАМЪ МОСКОВСКАГО ВОЕННАГО ОКРУГА

Москва. 19-го Мая 1873 года.

№ 87.

Главное Артиллерійское Управленіе отъ 30 Апрѣля сего года за № 12041, увѣдомило, что при скорострѣльномъ оружіи, стрѣляющемъ металлическими патронами, пульныя формы не считаются принадлежностью оружія и входятъ въ составъ серій переснаряжательныхъ приборовъ; при чемъ число ихъ въ каждой серіи опредѣлено III-ю вѣдомостью, приложенною къ наставленію для переснаряженія 6-ти лин. металлическихъ патроновъ съ цѣльнотянутою гильзою, на основаніи обширныхъ, произведенныхъ съ этою цѣлью опытовъ; а потому ходатайство одного изъ Начальниковъ дивизій Московскаго военнаго Округа объ отпускѣ въ полки ввѣренной ему дивизіи по 10 пульныхъ формъ въ добавокъ къ отпущеннымъ уже пяти пульнымъ формамъ, не можетъ быть удовлетворено.

Вслѣдствіе отзыва Начальника Артиллеріи Округа отъ 14-го сего Мая за № 6965 и по приказанію Командующаго войсками объявляется объ этомъ по войскамъ Округа для надлежащаго свѣдѣнія.

Подписалъ:

За отсутствіемъ Начальника Штаба,
Помощникъ его, *Генералъ-Маіоръ Корево.*

По Окружному Штабу.

ПРИКАЗАНІЕ

ПО ВОЙСКАМЪ МОСКОВСКАГО ВОЕННАГО ОКРУГА

Москва. 22-го Мая 1873 года.

№ 88.

По случаю увольненія Военнаго Слѣдователя по Костромской и Ярославской губерніямъ, Надворнаго Совѣтника *Юрьева-Пѣковца* въ двухъ мѣсячный отпускъ, производство слѣдствій по ввѣренному ему участку поручено исполняющему обязанности Военнаго Слѣдователя по Вологодской губерніи, кандидату на военно-судебныя должности, Коллежскому Секретарю *Израилеву*.

Вслѣдствіе сего Командующій войсками приказалъ, чтобы всѣ Начальники частей, обращавшіеся съ требованіями о производствѣ предварительныхъ слѣдствій къ Надворному Совѣтнику Юрьеву-Пѣковцу, обращались нынѣ съ таковыми къ Коллежскому Секретарю Израилеву.

О такомъ приказаніи объявляется по войскамъ Округа для исполненія.

Подписалъ:

За отсутствіемъ Начальника Штаба,
Помощникъ его, *Генералъ-Маіоръ Корево.*

По Окружному Штабу.

ПРИКАЗАНІЕ

ПО ВОЙСКАМЪ МОСКОВСКАГО ВОЕННАГО ОКРУГА

Москва. 23-го Мая 1873 года.

№ 89.

I.

Командующій войсками произведя 14-го сего Мая—смотръ гимнастическо-фехтовальной командѣ, изволилъ найти, что нижніе чины обучены гимнастикѣ *весьма хорошо*, чѣмъ Его Высокопревосходительство и остался вполнѣ доволенъ: въ особенности хороши оказались упражненія на машинахъ;—фехтованію-же по обязательнымъ тремъ отдѣламъ люди обучены *хорошо*; однако у нѣкоторыхъ нижнихъ чиновъ выпадъ малъ и кромѣ того постановка ногъ на выпадѣ неправильна.

Независимо отъ вышеизложеннаго Его Высокопревосходительствомъ сдѣланы слѣдующія замѣчанія:

1) Отъ офицеровъ команды можно было бы ожидать болѣе успѣшныхъ результатовъ;

2) Выборъ людей въ команду не вполнѣ удовлетворителенъ; предназначая ихъ къ приготовленію въ учителя должно обращать болѣе вниманіе на ихъ развитость.

3) Стойка во фронтѣ неправильна; у многихъ колѣна согнуты и головы опущены;

4) Во фронтѣ не соблюдалось должной тишины.

5) На нѣкоторыхъ нижнихъ чинахъ были шапки не по формѣ построенныя и не правильно надѣтыя;

6) Церемоніальнымъ маршемъ люди шли суетливо; бѣгъ недостаточно смѣлъ и ровенъ.

О вышеизложенныхъ замѣчаніяхъ объявляется по войскамъ, для принятія на будущіе годы должныхъ мѣръ въ отношеніи выбора людей въ гимнастическую команду и правильнаго обмундированія ихъ.

II.

Циркуляры Главнаго Штаба отъ 4 и 5-го сего Мая за №№ 107 и 108-мъ, прилагаемые при семъ въ копіи, объявляются по войскамъ для свѣдѣнія, руководства и исполненія.

Подписалъ:

Начальникъ Штаба, *Генералъ-Лейтенантъ Роопъ.*

Копіи съ циркуляровъ Главнаго Штаба:

а) Отъ 4-го Мая за № 107-мъ.

Прилагая при семъ, для свѣдѣнія, копію съ Указа Правительствующаго Сената отъ 20-го минувшаго Апрѣля за № 15,008 о замѣнѣ казенной прислуги для землемѣровъ губернскаго вѣдомства—вольнонаемною(*),—Главный Штабъ, по приказанію Военнаго Министра, предлагаетъ Начальникамъ мѣстныхъ войскъ сдѣлать немедленно распоряженіе объ исключеніи изъ сборныхъ командъ, состоящихъ при

(*) Копія съ Указа Правительствующаго Сената приложена къ циркуляру Главнаго Штаба за № 107-мъ.

Губернскихъ баталіонахъ, нижнихъ чиновъ предназначенныхъ къ командированію въ семъ году къ землемѣрамъ губернскаго вѣдомства для прислуги при производствѣ межевыхъ работъ.

б) Отъ 5-го Мая за № 108-мъ.

Главный Штабъ препровождаетъ при семъ по войскамъ объявленіе о журналѣ «Мірской Вѣстникъ» и о прочихъ изданіяхъ редакціи журнала «Чтеніе для солдатъ».

Подписалъ: Начальникъ Главнаго Штаба,
Генералъ-Адъютантъ Графъ Гейденъ.

По Окружному Штабу.

ПРИКАЗЫ

ПО ВОЙСКАМЪ МОСКОВСКАГО ВОЕННАГО ОКРУГА,

Москва. 24-го Мая 1873 года.

№ 90

Московскій Окружный Военно-Медицинскій Инспекторъ, отъ 14 го сего Мая за № 2049, увѣдомилъ, что на основаніи С. В. П. изд. 1869 г. к. 1 ст. 23 и изд 1859 г. ч. IV. к. III ст. 178 и отдѣла I приложенія къ этой статьѣ, Военнымъ Министромъ, 24 Марта сего года, разрѣшено производить, съ 1-го Іюля тысяча восемь сотъ семьдесятъ втораго года, прибавочное жалованье 6-ти чиновникамъ Военно-Медицинскаго вѣдомства, поименованнымъ въ прилагаемомъ при семъ спискѣ; о чемъ для надлежащаго распоряженія къ производству этого жалованья въ установленные сроки, вмѣстѣ съ прочимъ денежнымъ довольствіемъ, Главнымъ Военно-Медицинскимъ Управленіемъ сообщено Главному Интендантскому Управленію.

По приказанію Командующаго войсками Округа, объявляется о вышеизложенномъ по войскамъ Округа для исполненія и внесенія этого жалованья упомянутымъ чинамъ въ послужные ихъ списки.

Подписалъ:

Начальникъ Штаба, *Генералъ-Лейтенантъ Роопъ.*

По Окружному Штабу.

СПИСОКЪ

6-ти чиновникамъ Военно-Медицинскаго вѣдомства, которымъ разрѣшено производить прибавочное жалованье съ 1-го Іюня 1872 г.

№	НАИМЕНОВАНІЕ ЧИНОВЪ.	Сколько прежде производилось за установленными вычетами въ пенсионный капиталъ и экстраординарную кассу прибавочнаго жалованья, подлежащаго прекращенію съ 1 Іюня 1872 г.		Сколько имѣетъ разрѣшено производить прибавочнаго жалованья, за установленными вычетами въ пенсионный капиталъ и экстраординарную кассу.	
		Руб.	Коп.	Руб.	Коп
	I.				
	За выслугу 20-ти лѣтъ.				
	СТАТСКІЕ СОВѢТНИКИ:				
	Дивизіонные врачи:				
	Пѣхотныхъ дивизій.				
1.	1-й Евгеній *Вермань*	310	50	507	—
2.	28-й Михаилъ *Соколовъ* . . . . Высочайшимъ приказомъ 17 Декабря 1872 года за № 56-мъ назначенъ помощникомъ Окружнаго Военно-Медицинскаго Инспектора Московскаго Военнаго Округа по Медицинской части.	380	50	507	—

	Разрѣшенное прибавочное жалованье слѣдуетъ требовать изъ Московскаго Окружнаго Интендантскаго Управленія *по 1-е Января 1874 года.*				
	КОЛЛЕЖСКІЕ СОВѢТНИКИ:				
3.	Старшій врачъ 140-го пѣхотнаго Зарайскаго полка Михаилъ *Новицкій*	310	50	414	—
4.	Бывшій старшій врачъ 2-го пѣхотнаго Софійскаго полка Василій *Никольскій*	—	—	—	—
	Высочайшимъ приказомъ 14-го Мая 1872 г. уволенъ за болѣзнію отъ службы. Прибавочное жалованье разрѣшено выдать Никольскому за время съ 1-го Января 1871 года по день окончательнаго удовлетворенія его на службѣ жалованьемъ, по 22-е Декабря 1871 года. *сто рублей девяносто одну копѣйку.* Деньги эти, по истребованіи Московскимъ Окружнымъ Военно-Медицинскимъ Управленіемъ изъ Московскаго же Окружнаго Интендантства, слѣдуетъ отправить Никольскому по жительству его въ Г. Тамбовъ на Корпусной улицѣ противъ Сада бывшаго Кадетскаго корпуса, въ домѣ Г-жи Поповой.				

	II.				
	За выслугу 10-ти лѣтъ:				
5.	Старшій Ординаторъ Московскаго военнаго Госпиталя, Надворный совѣтникъ Николай *Ушаковъ*. Въ настоящую должность, съ жалованьемъ 414 руб. въ годъ, назначенъ 25 Августа 1872 года, а потому прибавочное жалованье опредѣлено по прежней должности младшаго ординатора.	83	25	166	50
	III.				
	За выслугу 5-ти лѣтъ:				
6.	Младшій врачъ 1-го Гусарскаго Сумскаго Е. К. Величества Наслѣдника Принца Датскаго полка, Коллежскій Ассесоръ Михаилъ *Грандилевскій*	—	—	83	25

Подписалъ: Помощникъ Военно-Медицинскаго Инспектора *М. Соколовъ*.

Секретарь, *Митропольскій*.

Съ подлиннымъ вѣрно: Старшій Адъютантъ Штаба войскъ Московскаго Военнаго Округа *Подполковникъ Сапожниковъ*.

Съ подлиннымъ свѣрялъ: Помощникъ Старшаго Адъютанта, *Капитанъ Инлези*.

ПРИКАЗАНІЕ
ПО ВОЙСКАМЪ МОСКОВСКАГО ВОЕННАГО ОКРУГА.

Москва. 26-го Мая 1873 года.

№ 91.

I.

Окружное Интендантство, вслѣдствіе предписанія Главнаго Интендантскаго Управленія, отъ 8 сего Мая за № 1769, проситъ сдѣлать распоряженіе, чтобы части войскъ и ихъ Управленія, находящіяся въ Москвѣ, съ настоящаго Мая мѣсяца, требованія на добавочныя квартирныя деньги чинамъ военно-сухопутнаго вѣдомства доставляли не въ особое о земскихъ повинностяхъ присутствіе, а въ Окружное Интендантство, въ трехъ экземплярахъ.

По приказанію Командующаго войсками Округа, объявляется объ этомъ по войскамъ Округа для свѣдѣнія и надлежащаго, до кого касается, руководства.

II.

И. д. Московскаго Губернатора, въ виду скораго наступленія времени для составленія смѣты Государственнымъ земскимъ повинностямъ по Московской губерніи на трехлѣтіе съ 1875 года, проситъ, согласно циркуляру Главнаго Штаба отъ 11 Августа 1872 года за № 200, сдѣлать распоряженіе, чтобы квартирующія въ Московской губерніи войска и воинскія въ г. Москвѣ Управленія, доставили непремѣнно въ теченіи одного мѣсяца въ Московское Особое

о земскихъ повинностяхъ Присутствіе подробныя свѣдѣнія о количествѣ матеріаловъ, потребныхъ въ будущемъ трехлѣтіи на отопленіе и освѣщеніе воинскихъ помѣщеній, съ показаніемъ въ каждомъ: числа покоевъ, печей въ нихъ и чиновъ въ покояхъ расположенныхъ; а также о сообщеніи войсками и воинскими управленіями, находящимися въ г. Москвѣ, свѣдѣній о суммахъ, слѣдующихъ на добавочныя квартирныя деньги Генераламъ Штабъ и Оберъ-Офицерамъ, съ означеніемъ числа лицъ каждаго ранга; о количествѣ соломы, какое будетъ слѣдовать и на какое число нижнихъ чиновъ для освѣженія тюфяковъ при казарменномъ расположеніи, а также о количествѣ этого матеріала на лагерное ежегодно время; о деньгахъ на стеклядь и о прочихъ предметахъ, какіе имѣются въ виду военнаго Начальства, подлежащими удовлетворенію на суммы Государственнаго земскаго сбора.

По приказанію Командующаго войсками Округа, объявляется объ этомъ по войскамъ къ надлежащему исполненію.

III.

Командующій войсками Округа изволилъ разрѣшить: вѣдомости о всѣхъ суммахъ, состоящихъ въ войскахъ и Управленіяхъ, доставлять въ Окружной Штабъ, не къ 20 числу каждаго мѣсяца за прошедшій мѣсяцъ, а по прошествіи цѣлаго мѣсяца, къ 1-му числу слѣдующаго мѣсяца, такъ наприм. вѣдомости за Апрѣль должны быть доставлены въ Окружный Штабъ къ 1 му Іюня.

О таковомъ разрѣшеніи Его Высокопревосходительства объявляется по войскамъ и Управленіямъ Округа къ надлежащему руководству, впослѣдствіе приказанія по войскамъ Округа отъ 21-го Октября 1866 года за № 131.

IV.

Нѣкоторые Начальники частей обращаются въ Интендантство съ претензіями на не отпускъ имъ Казначействами содержанія съ 20 числа каждаго истекающаго мѣсяца.— Между тѣмъ по распоряженію Министра Финансовъ содержаніе войскамъ и ихъ Управленіямъ должно быть отпускаемо не ранѣе 1-го числа слѣдующаго мѣсяца.

По приказанію Командующаго войсками, объявляется объ этомъ по войскамъ Округа для свѣдѣнія и руководства.

Подписалъ:

Начальникъ Штаба, *Генералъ-Лейтенантъ Роопъ.*

По Окружному Штабу.

ПРИКАЗАНІЕ

ПО ВОЙСКАМЪ МОСКОВСКАГО ВОЕННАГО ОКРУГА

Москва. 28-го Мая 1873 года.

№ 92.

Командующій войсками приказать изволилъ: отъ всѣхъ полковъ, Артиллерійскихъ бригадъ, резервныхъ баталіоновъ и эскадроновъ, отдѣльныхъ командъ, разныхъ управленій и учрежденій доставить въ Окружный Штабъ свѣдѣнія по прилагаемой при семъ формѣ о Генералахъ Штабъ и Оберъ-Офицерахъ состоящихъ въ спискахъ частей войскъ къ 1-му числу будущаго Іюня мѣсяца, съ тѣмъ чтобы свѣдѣнія эти были доставлены не позже 15 числа того же мѣсяца.

О вышеизложенномъ приказаніи объявляется по войскамъ Округа для исполненія.

Подписалъ:

Начальникъ Штаба, *Генералъ-Лейтенантъ Роопъ.*

По Окружному Штабу.

Форма.

СПИСОКЪ

Штабъ и Оберъ-Офицерамъ (таково-то полка, бригады, баталіона и т. д.) состоящимъ въ $\frac{\text{ономъ}}{\text{оной}}$ къ 1-му Іюня 1873 года.

Время вступленія въ часть			Старшинство въ послѣднемъ чинѣ			ЧИНЫ И ФАМИЛІИ.	Примѣчаніе.
Годъ.	Мѣсяцъ.	Число.	Годъ.	Мѣсяцъ.	Число.		
						К. П.	
1869	Марта.	13	1866	Іюня.	10	Полковникъ (фамилія).	
849	Сент.	10	869	Апр.	9	Подполковникъ (фамилія).	
850	Окт.	2	870	Авг.	17	Маіоръ (фамилія).	
						. . . . .	
871	Янв.	20	870	Сент.	8	Капитаны (фамиліи).	
860	Іюня.	6	870	Іюля.	8	Штабсъ-Капитаны (фамиліи).	Старшій Адъютантъ Штаба (такой-то) дивизіи.
863	Іюля.	10	872	Мая.	30	(фамилія).	При Москов. пѣхотн. юнкер. училищѣ.
						и т. д.	

Подписалъ: Старшій Адъютантъ,

Полковникъ Павловъ.

ПРИКАЗАНІЕ

ПО ВОЙСКАМЪ МОСКОВСКАГО ВОЕННАГО ОКРУГА,

Москва. 28-го Мая 1873 года.

№ 93.

Циркуляры Главнаго Штаба отъ 7 и 11-го сего Мая за №№ 109 и 111-мь, прилагаемые при семъ въ копіи, объявляются по войскамъ для свѣдѣнія, руководства и исполненія.

Подписалъ:

Начальникъ Штаба, *Генералъ-Лейтенантъ Роопъ.*

Копіи съ циркуляровъ Главнаго Штаба:

а) Отъ 7-го Мая за № 109-мъ.

Циркуляромъ бывшаго Инспекторскаго Департамента Военнаго Министерства отъ 8-го Января 1858 г. за № 1, въ видахъ устраненія произвольной выдачи курьерскихъ и другихъ наименованій экстренныхъ подорожныхъ лицамъ, неимѣющимъ вовсе спѣшныхъ служебныхъ порученій и для отстраненія чрезъ то затрудненій при скорой ѣздѣ дѣйствительныхъ курьеровъ, постановлены были къ непремѣнному и точному исполненію слѣдующія правила:

1) Выдающіе подорожныя должны строго ограничиваться выдачею курьерскихъ подорожныхъ только лицамъ, дѣйствительно посылаемымъ по весьма важнымъ и притомъ курьерскимъ надобностямъ.

2) Получившій курьерскую подорожную долженъ ѣхать не иначе, какъ на перекладныхъ и одинъ; но если бы встрѣтилась необходимость имѣть съ собою еще будущаго,

то о званіи сего послѣдняго означать на самой подорожной, и затѣмъ болѣе двухъ лицъ по тѣмъ подорожнымъ не возить.

3) Въ исключительномъ случаѣ и только при особыхъ уваженіяхъ лицу, получившему курьерскую подорожную, можно дозволять ѣхать въ своемъ экипажѣ, но самомъ легкомъ и не иначе, какъ выдавая ему для того особо установленный билетъ.

4) Билеты эти имѣютъ свой нумеръ и записываются выдающими ихъ начальствами въ особо для того заведенную у нихъ книгу.

5) Выдача билетовъ разрѣшается тѣми же лицами, отъ которыхъ зависитъ и выдача самыхъ курьерскихъ подорожныхъ.

6) Не имѣютему билета ни подъ какимъ видомъ не выдавать лошадей подъ собственный экипажъ, хотя бы онъ былъ самый легкій.

7) Правила эти однако не относятся: а) до Генералъ-Адъютантовъ, Генераловъ Свиты ЕГО ВЕЛИЧЕСТВА, Флигель-Адъютантовъ, посылаемыхъ отъ ГОСУДАРЯ ИМПЕРАТОРА,—и б) Генераловъ, командируемыхъ по экстреннымъ надобностямъ отъ Военнаго Министерства и Главнокомандующихъ арміями. Лицамъ этихъ двухъ разрядовъ дозволяется и при курьерскихъ подорожныхъ слѣдовать въ своихъ экипажахъ.

Нынѣ Министръ Внутреннихъ Дѣлъ увѣдомилъ, что помянутыя правила вовсе не исполняются: казенныя учрежденія, какъ центральныя, такъ и мѣстныя, выдаютъ курьерскія подорожныя, по такимъ надобностямъ, для которыхъ вовсе не требуется столь спѣшнаго передвиженія. Кромѣ того лица, получившія курьерскія подорожныя, часто провозятъ съ собою постороннихъ лицъ и даже цѣлыя семейства, не означенныя въ подорожныхъ, и слѣдуя безъ билетовъ въ собственныхъ тяжелыхъ экипажахъ, нагруженныхъ значительнымъ количествомъ клади, требуютъ ускоренной курьерской ѣзды, не смотря ни на какое время года и состояніе дороги. Мало того, такія лица, обыкновенно имѣя подорожныя на 2 или на 3 лошади, уплачиваютъ почтосодержателямъ прогоны за это только число лошадей, тогда

какъ по роду экипажей съ кладью и числу ѣдущихъ закладывается вдвое большее количество лошадей, безъ позученія прогоновъ за лошадей, добавочныхъ противъ показанныхъ въ подорожныхъ. При малѣйшемъ намекѣ со стороны почтсодержателей или ихъ довѣренныхъ на недоплату прогоновъ и на несоблюденіе проѣзжающими установленныхъ о курьерскихъ подорожныхъ правилъ, происходятъ на станціяхъ весьма непріятныя столкновенія, во избѣжаніе которыхъ и вообще подъ вліяніемъ страха, почтсодержатели вынуждаются исполнять незаконныя и раззорительныя для себя требованія проѣзжающихъ.

Вслѣдствіе сего и для предупрежденія могущаго произойти отъ того разстройства почтовыхъ станцій или значительнаго возвышенія цѣнъ за содержаніе таковыхъ, Главный Штабъ, по приказанію Военнаго Министра, подтверждаетъ о непремѣнномъ и точномъ исполненіи правилъ, изложенныхъ въ циркулярѣ 1858 года за № 1-мъ.

б) Отъ 11-го Мая за № 111-мъ.

Преподаватель ковки въ Учебномъ Кавалерійскомъ эскадронѣ, вольнонаемный ученый кузнецъ, Ветеринарный врачъ Гольцманъ издалъ вторымъ исправленнымъ и дополненнымъ изданіемъ «*Руководство къ ковкѣ для офицеровъ кавалеріи, артиллеріи и ветеринарныхъ врачей*» съ 176 рисунками. Цѣна 3 руб. 50 коп. съ пересылкою, а въ Петербургѣ 3 руб. 25 коп.

Главный Штабъ, объявляя по войскамъ объ означенномъ сочиненіи; присовокупляетъ, что съ требованіями на оное слѣдуетъ обращаться въ Учебный Кавалерійскій эскадронъ.

Подписалъ: Начальникъ Главнаго Штаба,
Генералъ-Адъютантъ Графъ Гейденъ.

По Окружному Штабу.

ПРИКАЗАНІЕ

ПО ВОЙСКАМЪ МОСКОВСКАГО ВОЕННАГО ОКРУГА.

Москва. 30-го Мая 1873 года.

№ 94.

Такъ какъ 4-я и 3-я батареи 1-й Артиллерійской бригады, на время лагернаго въ семъ году сбора, будутъ расположены подъ г. Смоленскомъ, 1-я же и 6 батареи остаются расположенными подъ г. Москвою, то Командующій войсками приказать изволилъ, закрывъ на время лагернаго сбора бригадный судъ упомянутой бригады нижнихъ чиновъ, подлежащихъ преданію полковому суду, судить: — 4 и 5 батарей этой бригады при полкахъ 1-й пѣхотной дивизіи по очередно, а 1 и 6 батарей при 3 Артиллерійской бригадѣ.

О вышеизложенномъ приказанію Его Высокопревосходительства объявляю по войскамъ Округа къ исполненію.

Подписалъ:

За отсутствіемъ Начальника Штаба,
Помощникъ его, *Генералъ-Маіоръ Корево.*

По Окружному Штабу.

ПРИКАЗАНІЕ

ПО ВОЙСКАМЪ МОСКОВСКАГО ВОЕННАГО ОКРУГА

Москва. 31-го Мая 1873 года.

№ 95.

Въ минувшемъ году возбужденъ былъ вопросъ о недостаточности суммъ, отпускаемыхъ нѣкоторымъ частямъ на канцелярскіе расходы. Изъ собранныхъ по этому предмету свѣденій, оказалось, что въ нѣкоторыхъ частяхъ суммъ этихъ дѣйствительно недостаетъ; но за то другія части обходятся ими безъ затрудненія и что недостаточность обнаруживается не отъ малаго размѣра штатнаго отпуска, а преимущественно отъ того, что нѣкоторыя части войскъ и военныя Управленія расходуютъ канцелярскія суммы на такіе предметы, которые должны быть покрываемы изъ другихъ источниковъ, какъ то: а) на выписку книгъ, журналовъ и газетъ, б) на переплетъ книгъ и журналовъ, в) на перевозку писарскаго провіанта, г) на уплату докторамъ за излеченіе нижнихъ чиновъ, д) на уплату прогоновъ за подводы для канцеляріи, в) на содержаніе лошадей для разъѣздовъ по дѣламъ службы и т. п.

Въ виду этого, Военный Министръ не призналъ необходимымъ возбуждать въ настоящее время вопросъ объ измѣненіи отпуска денегъ на канцелярскія надобности и приказать изволилъ: подтвердить войскамъ и Управленіямъ, чтобы канцелярскія суммы не расходовались на такія надобности, которыя не составляютъ прямой цѣли ихъ назначенія и чтобы вообще изъ этихъ суммъ не допускались излишніе расходы.

По приказанію Командующаго войсками, вслѣдствіе отзыва Начальника Главнаго Штаба отъ 2 сего Мая за № 734, объявляется объ этомъ по войскамъ округа къ надлежащему руководству.

Подписалъ:

За отсутствіемъ Начальника Штаба,
Помощникъ его, *Генералъ-Маіоръ Корево*

По Окружному Штабу.

ПРИКАЗАНІЕ

ПО ВОЙСКАМЪ МОСКОВСКАГО ВОЕННАГО ОКРУГА.

Москва. 31-го Мая 1873 года.

№ 96.

Предсѣдатель Московскаго Военно-Окружнаго Суда донесъ, что Военный Слѣдователь Г. Москвы Подполковникъ *Бартеневъ* уволенъ имъ въ 2-хъ мѣсячный отпускъ, и что исправленіе его должности на время отпуска поручено Кандидату на военно-судебныя должности при томъ же судѣ, Губернскому Секретарю *Сударушкину*.

О вышеизложенномъ, по приказанію Командующаго войсками, объявляется по войскамъ Округа съ тѣмъ, чтобы Начальствующія лица съ подлежащими требованіями обращались, во время отпуска Подполковника Бартенева, къ Губернскому Секретарю Сударушкину.

Подписалъ:

За отсутствіемъ Начальника Штаба,
Помощникъ его, *Генералъ-Маіоръ Корево.*

По Окружному Штабу.

ПРИКАЗАНІЕ

ПО ВОЙСКАМЪ МОСКОВСКАГО ВОЕННАГО ОКРУГА.

Москва. 1-го Іюня 1873 года.

№ 98.

Военный Совѣтъ, по представленію Главнаго Интенданта объ измѣненіи срока представленія въ Военно-Окружные Совѣты докладовъ о приварочныхъ окладахъ, журналомъ 18 Апрѣля текущаго года положилъ: назначенный ст. 13 Высочайше утвержденнаго 3-го Іюля 1871 года положенія о провіантскомъ, приварочномъ и фуражномъ довольствіи войскъ, срокъ представленія Окружными Интендантами данныхъ и соображеній для установленія измѣняющейся части приварочнаго оклада, измѣнить, назначивъ его не къ 1-му Сентября, а къ 1-му Іюля въ тѣхъ видахъ, чтобы представленія Округовъ о приварѣ могли поступать въ Министерство къ 1-му Сентября.

Положеніе это Высочайше утверждено 5-го Мая.

О таковомъ Высочайше утвержденномъ положеніи Военнаго Совѣта, вслѣдствіе отзыва Главнаго Интенданта отъ 26 Мая сего года за № 711 и по приказанію Командующаго войсками объявляется по войскамъ Округа къ надлежащему свѣдѣнія и должному, до кого касается, руководству.

Подписалъ:

За отсутствіемъ Начальника Штаба,
Помощникъ его, *Генералъ-Маіоръ Корево.*

По Окружному Штабу.

ПРИКАЗАНІЕ

ПО ВОЙСКАМЪ МОСКОВСКАГО ВОЕННАГО ОКРУГА.

Москва. 3-го Іюня 1873 года.

№ 99.

Ст. 63 Высочайше утвержденнаго 31 Іюля 1871 года Положенія о провіантскомъ, приварочномъ и фуражномъ довольствіи войскъ, установлена перевозка провіанта и фуража изъ продовольственныхъ магазиновъ въ войска и команды, имѣющія на то право, на счетъ казны.

Вслѣдствіе сего, Окружный Интендантъ отъ 31 минувшаго Мая за № 12879, проситъ сдѣлать распоряженіе, чтобы войска и команды, которымъ, на основаніи означеннаго положенія будетъ слѣдовать къ перевозкѣ провіантъ, соблюдали слѣдующія правила:

Посылали бы требованія на этотъ предметъ къ Смотрителю довольствующаго ихъ магазина, съ приложеніемъ увѣдомленія уѣзднаго Полицейскаго Управленія о разстояніи отъ магазина до пунктовъ, въ которые слѣдуетъ доставить провіантъ и цѣнъ, по которымъ онѣ могутъ принять перевозку въ означенные пункты провіанта на свое попеченіе.

Если окажется, что цѣны, объявленныя войсками и командами будутъ ниже цѣнъ, открытыхъ на этотъ предметъ Смотрителемъ продовольственнаго магазина, то перевозка представляется самимъ войскамъ и командамъ и въ семъ случаѣ, требованіе объ ассигнованіи денегъ, войска обязаны представлять каждый разъ, по совершеніи перевозокъ, къ Смотрителю мѣстнаго продовольственнаго магазина, который

и удовлетворяетъ ихъ изъ отпускаемой ему на этотъ предметъ авансовой суммы. Если же денегъ у него не будетъ, то онъ уже отъ себя входитъ съ требованіемъ въ Интендантство, прилагая при томъ всѣ указанныя въ примѣчаніи къ § 126 Инструкціи смотрителямъ магазиновъ документы.

По приказанію Командующаго войсками, объявляется объ этомъ по войскамъ Округа къ надлежащему руководству.

Подписалъ:

За отсутствіемъ Начальника Штаба,
Помощникъ его, *Генералъ-Маіоръ Корево.*

По Окружному Штабу.

ПРИКАЗАНІЕ

ПО ВОЙСКАМЪ МОСКОВСКАГО ВОЕННАГО ОКРУГА,

Москва. 5-го Іюня 1873 года.

№ 100.

I.

Главное Интендантское Управленіе, отъ 29 минувшаго Мая за № 2563, увѣдомило, что приказъ по военному вѣдомству сего года за № 96, о присвоеніи фельдфебелямъ и старшимъ вахмистрамъ фуражекъ съ козырьками относится только къ частямъ войскъ, поименованнымъ въ приказѣ по военному вѣдомству сего года за № 44, нижнимъ чинамъ которыхъ присвоены фуражки.

По приказанію Командующаго войсками округа, объявляется объ этомъ по войскамъ округа къ надлежащему свѣдѣнію.

II.

Главное Артиллерійское Управленіе отъ 15-го минувшаго Мая за № 14742 увѣдомило, что учебные, для практической стрѣльбы, припасы дѣйствующимъ пѣхотнымъ войскамъ, слѣдуетъ отпускать по штатному числу строевыхъ нижнихъ чиновъ, какъ вооруженнымъ, такъ и числящихся безъ оружія.

Вслѣдствіе отзыва Начальника Артиллеріи Округа отъ 31-го Минувшаго Мая за № 7722 и по приказанію Коман-

дующаго войсками объявляется объ этомъ по войскамъ Округа для свѣдѣнія и надлежащаго руководства, въ дополненіе къ приказанію по войскамъ Округа отъ 19 минувшаго Апрѣля за № 66.

Подписалъ:

За отсутствіемъ Начальника Штаба,
Помощникъ его, *Генералъ-Маіоръ Корево.*

По Окружному Штабу

ПРИКАЗАНІЕ

ПО ВОЙСКАМЪ МОСКОВСКАГО ВОЕННАГО ОКРУГА

Москва. 6-го Іюня 1873 года.

№ 101.

Главное Артиллерійское Управленіе отъ 15 минувшаго Мая за № 13586, увѣдомило, что, послучаю снабженія нѣкоторыхъ частей войскъ револьверами Вессона и Смита, Главнымъ Артиллерійскимъ Управленіемъ, въ непродолжительномъ времени, будетъ внесено въ Военный Совѣтъ представленіе о назначеніи размѣра отпуска учебныхъ припасовъ на практическую стрѣльбу изъ этихъ револьверовъ, но дабы не задержать начавшихся уже практическихъ занятій, Главное Артиллерійское Управленіе, по приказанію ЕГО ИМПЕРАТОРСКАГО ВЫСОЧЕСТВА Генералъ-Фельдцейхмейстера и согласно заключенія Главнаго Комитета по устройству и образованію войскъ, проситъ сдѣлать распоряженіе, чтобы учебные патроны въ нынѣшнемъ году были отпущены на практическую стрѣльбу частямъ Кавалеріи и Артиллеріи, вооруженнымъ револьверами Вессона и Смита, въ томъ размѣрѣ, какъ указано въ приложенной при семъ вѣдомости.

Вслѣдствіе отзыва Начальника Артиллеріи Округа отъ 31 минувшаго Мая за № 7770 и по приказанію Командующаго войсками объявляется о вышеизложенномъ по войскамъ Округа къ надлежащему свѣдѣнію и руководству, такъ какъ имѣется въ виду въ непродолжительномъ времени кавалерійскіе полки Московскаго Округа вооружить револьверами системи Смита и Вессона.

Подписалъ:

За отсутствіемъ Начальника Штаба,

Помощникъ его, *Генералъ-Маіоръ Корево.*

По Окружному Штабу.

ВѢДОМОСТЬ

О количествѣ учебныхъ огнестрѣльныхъ припасовъ, назначенныхъ къ отпуску въ 1873 году для практической стрѣльбы кавалеріи и артилеріи изъ револьверовъ Вессона и Смита.

	Число чиновъ въ полку, которымъ слѣдуетъ отпускать учебные припасы.		Количество учебныхъ припасовъ на одного человѣка.	
	По разсчету 16 конныхъ рядовъ во взводахъ.	По разсчету 14 конныхъ рядовъ во взводахъ.	Боевыхъ патроновъ.	Холостыхъ патроновъ.
I. Кирасирскимъ полкамъ.				
Для практической стрѣльбы.				
Оберъ-офицерамъ	31	29	15	—
Унтеръ — (безъ вольноопредѣляющихся)	80	64	15	6
Трубачамъ и ихъ ученикамъ.	25	25	15	6
Рядовымъ конным.	512	448	15	6
Для стрѣльбы на строевыхъ ученьяхъ.				
Унтеръ-офицерамъ (безъ вольноопредѣляющихся)	80	64	—	18
Трубачамъ и ихъ ученикамъ.	25	25	—	18
Рядовымъ.	512	448	—	18
II. Драгунскимъ полкамъ.				
Для практической стрѣльбы.				
Оберъ-Офицер. Въ Гвардіи.	31	31	15	—
Оберъ-Офицер. — Арміи. . .	29	29	15	—

Унтеръ-офицерамъ безъ вольноопредѣляющихся) . . .	80	64	15	—
Трубачамъ и ихъ ученикамъ.	25	25	15	6
Для стрѣльбы на строевыхъ ученьяхъ.				
Унтеръ-офицерахъ (безъ вольноопредѣляющихся)	80	64	—	18
Трубачамъ и ихъ ученикамъ.	25	25	—	18
III. Уланскимъ и Гусарскимъ полкамъ.				
Для практической стрѣльбы.				
Оберъ-Офицеръ. Въ Гвардіи. .	31	31	15	—
— Арміи. . .	29	29	15	—
Унтеръ-офицерамъ (безъ вольноопредѣляющихся)	80	64	15	—
Трубачамъ и ихъ ученикамъ.	25	25	15	6
Рядовымъ (безъ 8 трубаческихъ учениковъ).	664	580	15	6
Для стрѣльбы на строевыхъ ученьяхъ.				
Унтеръ-офицерамъ (безъ вольноопредѣляющихся) . . .	80	64	—	18
Трубачамъ и ихъ ученикамъ.	25	25	—	18
Рядовымъ передней шеренги.	256	224	—	18

	Число чиновъ, которымъ слѣдуетъ отпускать припасы.		Количество учебныхъ припасовъ на одного человѣка.	
	Въ эскаронѣ, отдѣленномъ отъ полка.	Въ эскадронѣ, состоящимъ при полку.	Боевыхъ патроновъ.	Холостыхъ патроновъ
ГВАРДЕЙСКИМЪ РЕЗЕРВНЫМЪ КАВАЛЕРІЙСКИМЪ ЭСКАДРОНАМЪ.				
I. **Кирасирскимъ.**				
Для практической стрѣльбы.				
Оберъ-Офицерамъ.	9	7	15	—
Унтеръ —	24	22	9	—
Трубачамъ и ихъ ученикамъ.	6	6	9	9
Рядовыхъ (безъ трубаческихъ учениковъ)	208	203	9	9
Для стрѣльбы на строевыхъ ученьяхъ.				
Унтеръ-офицерамъ	24	22	—	9
Трубачамъ и ихъ ученикамъ.	6	6	—	9
Рядовымъ (безъ трубаческихъ учениковъ).	208	203	—	9

II. Драгунскимъ.				
Оберъ-Офицерамъ.	9		15	—
Унтеръ —	24	22	9	—
Трубачамъ и ихъ ученикамъ.	6	6	9	9
Для стрѣльбы на строевыхъ ученьяхъ.				
Унтеръ-офицерамъ	24	22	—	9
Трубачамъ и ихъ ученикамъ	6	6	—	9
III. Уланскимъ и Гусарскимъ				
Для практической стрѣльбы.				
Оберъ-Офицерамъ.	9	7	15	—
Унтеръ —	24	22	9	—
Трубачамъ и ихъ ученикамъ.	6	6	9	9
Рядовымъ (безъ трубаческихъ учениковъ).	208	203	9	9
Для стрѣльбы на строевыхъ ученьяхъ.				
Унтеръ-офицерамъ	24	22	—	9
Трубачамъ и ихъ ученикамъ.	6	6	—	9
Рядовымъ передней шеренги.	104	102	—	9

	Число чиновъ въ эскадронѣ, которымъ слѣдуетъ отпускать учебные припасы.	Количество учебныхъ припасовъ на одного человѣка.	
		Боевыхъ патроновъ.	Холостыхъ патроновъ.
АРМЕЙСКИМЪ РЕЗЕРВНЫМЪ КАВАЛЕРІЙСКИМЪ ЭСКАДРОНАМЪ.			
I. Драгунскимъ.			
Для практической стрѣльбы.			
Оберъ-Офицерамъ.	5	15	—
Унтеръ —	50	9	—
Трубачамъ	4	9	9
Для стрѣльбы на строевыхъ ученьяхъ.			
Унтеръ-офицерамъ	50	—	9
Трубачамъ	4	—	9
II. Уланскимъ и Гусарскимъ.			
Для практической стрѣльбы.			
Оберъ-Офицерамъ.	5	15	—
Унтеръ —	50	9	—
Трубачамъ	4	9	9
Рядовымъ Постояннаго состава	50	9	9
Рядовымъ Перемѣннаго —	150	9	9
Для стрѣльбы на строевыхъ ученьяхъ.			
Унтъ офицерамъ	50	—	9
Трубачамъ	4	—	9
Рядовымъ передней шеренги. Постояннаго состава	25	—	9
Рядовымъ передней шеренги. Перемѣннаго —	32	—	9

	По числу чиновъ состоящихъ въ этихъ частяхъ.		
Учебному Кавалерійскому Эскадрону.			
Для практической стрѣльбы.			
Штабъ и Оберъ-офицерамъ. Постояннаго состава.		30	—
Перемѣннаго —		30	6
Экстернамъ		30	6
Унтеръ-офицерамъ постояннаго состава и трубачу унтеръ-офицерскаго званія.		30	6
Рядовымъ перемѣннаго состава кирасирскихъ, драгунскихъ, уланскихъ и гусарскихъ полковъ и трубачамъ того же состава		30	6
Для стрѣльбы на строевыхъ ученьяхъ.			
Унтеръ-Офицерамъ постояннаго состава и трубачу унтеръ-офицерскаго званія.		—	30
Рядовымъ перемѣннаго состава кирасирскихъ, уланскихъ и гусарскихъ полковъ и трубачамъ того же состава. . .		—	30
Учебнымъ пѣшей и конной батареямъ.			
Для практической стрѣльбы.			
Оберъ-офицерамъ. Постояннаго состава.		15	—
Перемѣннаго —		15	6
Фельдфебелю, фейерверкерамъ, трубачамъ и рядовымъ(*) Постояннаго состава.		15	6
Перемѣннаго —		15	6

(*) Въ учебной пѣшей батареѣ за исключеніемъ рядовыхъ.

	Число чиновъ въ батареѣ, которымъ слѣдуетъ отпускать учебные припасы.			Количество учебныхъ припасовъ на одного человѣка.	
	По военному составу.	По усиленному мирному составу.	По обыкновенному мирному составу	Боевыхъ патроновъ.	Холостыхъ патроновъ.
Въ дѣйствующей конно-артиллерійской батареѣ.					
Для практической стрѣльбы.					
Оберъ-Офицерамъ. . . .	6	6	6	15	—
Фельдфебелю и фейерверкерамъ (безъ вольноопредѣляющихся).	25	20	15	15	6
Трубачамъ	4 (*)	4 (*)	4 (*)	15	6
Бомбардирамъ и канонирамъ	258	208	208	15	6
Въ дѣйствующей пѣшей батареѣ.					
Для практической стрѣльбы.					
Оберъ-офицерамъ.	5	5	5	15	—
Фельдфебелю и фейерверкерамъ (безъ вольноопрѣдѣляющихся).	25	20	15	15	6
Трубачамъ	4	4	4	15	6

Подписалъ: Начальникъ Отдѣленія, *Полковникъ Зеленскій.*

Скрѣпилъ: За Столоначальника *Шатиловъ.*

Вѣрно: Старшій Адъютантъ Штаба Московскаго Военнаго Округа *Подполковникъ Сапожниковъ.*

Съ подлиннымъ сверялъ: Помощникъ Старшаго Адъютанта *Капитанъ Пиглези.*

(*) Въ гвардейскихъ конныхъ батареяхъ отпускъ учебныхъ припасовъ производить: въ 1-й батареѣ на 11 трубачей, а въ остальныхъ трехъ батареяхъ на 6 трубачей въ каждой.

ПРИКАЗАНІЕ

ПО ВОЙСКАМЪ МОСКОВСКАГО ВОЕННАГО ОКРУГА.

Москва. 9-го Іюня 1873 года.

№ 102.

Циркуляры Главнаго Штаба отъ 19-го минувшаго Мая за №№ 116, 117, 118, 119 и 120-мъ, прилагаемые при семъ въ копіи, объявляются по войскамъ для свѣдѣнія, руководства и исполненія.

Подписалъ:

За отсутствіемъ Начальника Штаба,

Помощникъ его, *Генералъ-Маіоръ Корево.*

Копіи съ циркуляровъ Главнаго Штаба:

а) Отъ 19-го Мая за № 116-мъ.

Министръ Финансовъ увѣдомилъ Г-на Военнаго Министра, что, на основаніи Высочайше утвержденнаго 31-го Мая 1872 года мнѣнія Государственнаго Совѣта, 10% сборъ на квартирную офицерскую повинность долженъ быть взимаемъ съ налога съ недвижимыхъ имуществъ, только въ городахъ и посадахъ, поименованныхъ въ приложеніи къ ст. III того же Высочайшаго повелѣнія, за исключеніемъ изъ числа ихъ городовъ, указанныхъ въ IX ст. (п. 2) Высочайшаго повелѣнія 31-го Мая 1872 года и прило-

женномъ къ оной спискѣ городскихъ поселеній,(*) въ которыхъ не установляется новыхъ сборовъ съ городскихъ недвижимыхъ имуществъ. Затѣмъ, всѣ остальныя городскія поселенія, хотя участвующія въ платежѣ казеннаго налога съ недвижимыхъ имуществъ, но официально не имѣющія названія городовъ, какъ-то: мѣстечки, пригороды, посады и т. п. не подлежатъ обложенію упомянутымъ выше 40% сборомъ на постойную офицерскую повинность и въ такихъ городскихъ поселеніяхъ квартирная повинность должна быть отбываема на прежнемъ основаніи.

При этомъ Статсъ-Секретарь Рейтернъ сообщилъ Военному Министерству списокъ городовъ по губерніямъ: Воронежской, Екатеринославской, Курской, Нижегородской, Олонецкой, Пензенской, Псковской, Симбирской, Тамбовской и Херсонской, въ коихъ отпускъ квартирныхъ денегъ офицерскимъ чинамъ долженъ быть производимъ изъ источника, опредѣленнаго Высочайшимъ повелѣніемъ 31-го Мая 1872 года.

Прилагая при семъ этотъ списокъ и объявляя о вышеизложенномъ по Военному вѣдомству для надлежащаго руководства, Главный Штабъ присовокупляетъ, что списки по остальнымъ губерніямъ будутъ объявляемы по мѣрѣ доставленія изъ Министерства Финансовъ.

б) Отъ 19-го Мая за № 117-мъ.

Генеральнаго Штаба Полковникъ *Левицкій* составилъ и отпечаталъ вторымъ, значительно исправленнымъ и дополненнымъ, изданіемъ «*Справочную тактику*». Цѣна безъ пересылки 1 руб., а съ пересылкою 1 р. 20 коп. При требованіяхъ болѣе 25 экземпляровъ за пересылку не прилагается и кромѣ сего дѣлается еще уступка: при требованіяхъ болѣе 50 экземпляровъ въ 10%, а 100 экз. 15%.

Главный Штабъ, рекомендуя это полезное изданіе, присовокупляетъ, что съ требованіями слѣдуетъ обращаться къ Полковнику Левицкому, въ г. Кіевъ, въ Окружной Штабъ.

(*) Списокъ городамъ приложенъ къ циркуляру Главнаго Штаба за № 116-мъ.

в) Отъ 19-го Мая за № 118-мъ.

Корпуса Военныхъ Топографовъ Капитанъ *Люсилинъ* составилъ и отпечаталъ вторымъ изданіемъ «*Карту Закаспійскаго края, Хивы и прилежащихъ странъ*». Цѣна не наклеенному экземпляру 75 коп., а наклеенному на коленкорѣ 1 руб. 25 коп. Сверхъ сего, прилагается на укупорку отъ 1 до 10 экземпляровъ 50 коп., а на пересылку за одинъ фунтъ по разстоянію.

Главный Штабъ, объявляя о семъ по войскамъ, присовокупляетъ, что съ требованіями слѣдуетъ обращаться къ Капитану Люсилину, въ С.-Петербургъ, въ Азіятскую часть Главнаго Штаба.

г) Отъ 19-го Мая за № 119-мъ.

Вслѣдствіе ходатайства начальниковъ нѣкоторыхъ частей войскъ о предоставленіи возможныхъ облегченій по доставленію войсками въ контрольныя учрежденія копій съ приказовъ, Главный Штабъ, по соглашенію съ Государственнымъ Контролемъ, объявляетъ по Военному вѣдомству къ руководству:

1. Установленное циркуляромъ по Военному вѣдомству 19-го Августа 1872 года № 208 доставленіе въ контрольныя учрежденія копій со всѣхъ приказовъ, отдаваемыхъ по отдѣльнымъ частямъ войскъ, дѣлаетъ уже не обязательнымъ для нихъ приложеніе къ отчетности по требованію предметовъ довольствія отдѣльныхъ копій, съ тѣмъ однакожъ непремѣннымъ условіемъ, чтобы въ подлежащихъ мѣстахъ отчетности дѣлались точныя ссылки на годъ, число и № соотвѣтственныхъ приказовъ.

2. Для облегченія канцелярской работы въ войскахъ, допускается доставленіе въ контрольныя палаты, въ полныхъ копіяхъ, лишь тѣхъ приказовъ, которые имѣютъ какое либо отношеніе къ предметамъ довольствія войскъ, а также къ прибыли и убыли въ нихъ людей; всѣ же прочіе приказы могутъ быть сообщаемы палатамъ въ краткихъ извлеченіяхъ, показывающихъ содержаніе каждаго изъ недостающихъ нумеровъ приказовъ.

3. Доставленіе упомянутыхъ копій съ приказовъ на изложенныхъ условіяхъ распространяется на комендантскія управленія и вообще на всѣ военныя заведенія.—и

4. Такъ какъ съ отмѣнок приложенія къ отчетнымъ листамъ и требовательнымъ вѣдомостямъ отдѣльныхъ копій съ приказовъ, ревизія отчетности войскъ, доставляемой въ контрольныя палаты по-мѣсячно, при существующемъ нынѣ порядкѣ доставленія копій съ приказовъ по третямъ, замедлялась бы на три мѣсяца, то, для устраненія этой медленности, войска обязаны на будущее время доставлять въ контрольныя учрежденія копіи съ вышеупомянутыхъ приказовъ не по третямъ, а по-мѣсячно (къ 15-му числу мѣсяца, слѣдующаго за отчетнымъ).

д) Отъ 9-го Мая за № 120-мъ.

При повѣркѣ въ прошломъ году цѣльной стрѣльбы въ частяхъ линейной пѣхоты и въ драгунскихъ полкахъ лицами, командированными съ этою цѣлію отъ Управленія Инспектора Стрѣлковыхъ баталіоновъ, замѣчены нѣкоторыя неисправности въ оружіи, которыя заключались преимущественно въ неправильной сборкѣ замковъ и въ обтертыхъ и укороченныхъ ударникахъ. Въ устраненіе сего Главный Штабъ, по приказанію Военнаго Министра, предлагаетъ Начальникамъ частей, обратить вниманіе на содержаніе винтовокъ въ войскахъ, руководствуясь вполнѣ указаніями Наставленія для обученія стрѣльбѣ въ цѣль и въ особенности на правильную сборку замочныхъ механизмовъ.

Подписалъ:

За отсутствіемъ Начальника Штаба,

Помощникъ его, *Генералъ-Маіоръ Корево.*

По Окружному Штабу

ПРИКАЗАНІЕ

ПО ВОЙСКАМЪ МОСКОВСКАГО ВОЕННАГО ОКРУГА,

Москва. 10-го Іюня 1873 года.

№ 103.

Главное Артиллерійское Управленіе отъ 30 Мая сего года за № 15190 увѣдомило, что такъ какъ приказомъ по Военному вѣдомству 1871 года за № 157 выведены изъ употребленія при скорострѣльныхъ винтовкахъ одни только кожанные получахлы; прицѣльные же чахлы никакимъ положеніемъ не отмѣнены, то Главное Артиллерійское Управленіе предписало: войскамъ, вооруженнымъ винтовками, системы Крынка и игольчатыми, отпускать ремонтныя деньги на прицѣльные чахлы, въ размѣрѣ, опредѣленномъ на эту принадлежность.

Такъ какъ нѣкоторыми частямъ войскъ были возбуждены вопросы относительно отмѣны прицѣльныхъ чахловъ, то, вслѣдствіе отзыва Начальника Артиллеріи Округа отъ 6-го сего Іюня за № 8045 и по приказанію Командующаго войсками Округа, объявляется объ этомъ по войскамъ Округа къ надлежащему свѣдѣнію.

Подписалъ:

За отсутствіемъ Начальника Штаба,
Помощникъ его, *Генералъ-Маіоръ Корево.*

По Окружному Штабу.

ПРИКАЗАНІЕ

ПО ВОЙСКАМЪ МОСКОВСКАГО ВОЕННАГО ОКРУГА

Москва. 12-го Іюня 1873 года.

№ 104.

I.

Командующій войсками замѣтилъ, что юнкера и вольноопредѣляющіеся увольняются со двора почти ежедневно и до поздныхъ часовъ; пользуясь этимъ, они посѣщаютъ разныя увеселительныя загородныя заведенія, гдѣ ведутъ себя не всегда скромно, а иногда даже и совершенно неприлично.

Вслѣдствіе этого, имѣя въ виду, что на основаніи ст. 357 част. III кн. I св. воен. пост., а также и на основаніи § 462 устава о службѣ въ учебныхъ лагеряхъ, передъ вечернею зарей, ежедневно, должна быть производима въ ротахъ, эскадронахъ и батареяхъ перекличка и что по прямому смыслу вышеприведенной статьи свода воен. пост. перекличка установлена для удостовѣренія въ томъ, что люди всѣ на лицо, т. е. что всѣ уволенные въ теченіе дня явились къ тому времени къ своимъ частямъ,—Его Высокопревосходительство приказалъ слѣдующее:

1) Юнкеровъ и вольноопредѣляющихся, на равнѣ со всѣми прочими нижними чинами, увольнять со двора только по праздникамъ; по будничъ же днямъ лишь въ особенныхъ уважительныхъ случаяхъ.

2) Увольнять ихъ только до вечерней зари, съ допущеніемъ однако же исключеній въ случаѣ крайней надобности (какъ на прим. болѣзни кого либо изъ родныхъ), въ чемъ и снабжать ихъ письменнымъ удостовѣреніемъ отъ командира отдѣльной части.

3) Внушить имъ, чтобы они отнюдь не посѣщали публичные увеселительные сады(*) и устроенные въ тѣхъ садахъ рестораны.

4) Подтвердить имъ, чтобы на общественныхъ гуляньяхъ и на улицахъ вообще они не дозволяли себѣ курить ни въ какомъ случаѣ.

5) Напомнить имъ, чтобы въ театрахъ они не занимали мѣстъ ближе 7-го ряда, какъ то сообщено уже въ циркулярномъ предписаніи Командующаго войсками къ Начальникамъ дивизій, отъ 4 Января 1871 года за № 313.

Всѣмъ офицерамъ предписывается слѣдить за исполненіемъ нижними чинами всего вышеизложеннаго.

II.

Въ видахъ устраненія возможности смѣшивать укупорочные ящики съ 6-ти линейными патронами, съ ящиками съ малокалиберными патронами и для видимаго отличія ящиковъ съ малокалиберными патронами для пѣхотныхъ винтовокъ и скорострѣльныхъ пушекъ отъ ящиковъ съ такими же патронами, но съ уменьшеннымъ (въ 1 золот.) зарядомъ и съ двумя просальниками, для кавалерійскихъ карабиновъ, признано необходимымъ употреблять разноцвѣтныя краски для надписей на укупорочныхъ ящикахъ, а именно:

(*) Увеселительными садами почитаются тѣ, за право входа въ которые взимается плата.

черную краску — для 6-ти линейныхъ патроновъ, красную — для 4, 2 линейныхъ патроновъ, назначенныхъ для пѣхотныхъ винтовокъ и скорострѣльныхъ пушекъ и зеленую, или желтую краску, для 4, 2 линейныхъ кавалерійскихъ патроновъ. Вслѣдствіе этого, Главное Артиллерійское Управленіе, при отзывѣ за № 13760, препроводило чертежи знаковъ на новыхъ укупорочныхъ патронныхъ, съ цинковыми жестянками ящикахъ, для поставленія въ извѣстность о значеніи показанныхъ на чертежѣ надписей.

Вслѣдствіе отзыва Начальника Артиллеріи Округа отъ 7-го сего Іюня за № 8099 и по приказанію Командующаго войсками, прилагается при семъ чертежъ знаковъ на новыхъ укупорочныхъ патронныхъ ящикахъ къ надлежащему свѣдѣнію и руководству войскамъ Округа

Подписалъ:

За отсутствіемъ Начальника Штаба,
Помощникъ его, *Генералъ-Маіоръ Корево.*

По Окружному Штабу.

ПРИКАЗАНІЕ

ПО ВОЙСКАМЪ МОСКОВСКАГО ВОЕННАГО ОКРУГА

Москва. 12-го Іюня 1873 года.

№ 105.

Объявленіемъ по войскамъ Московскаго военнаго Округа, отъ 10-го Февраля сего года за № 3, требовалось донесеніе въ возможной скорости, отъ всѣхъ частей войскъ Округа,—не состоитъ-ли нынѣ или несостоялъ-ли въ прежнее время на службѣ въ частяхъ войскъ Маіоръ *Анцевъ*, и если состоялъ и выбылъ,—то куда именно.

Между тѣмъ до настоящаго времени отъ частей войскъ, поименованныхъ въ прилагаемой при семъ вѣдомости, на означенное объявленіе № 3 въ Окружномъ Штабѣ донесеній не получено.

Вслѣдствіе сего по приказанію Командующаго войсками *вновь подтверждается*, чтобы части войскъ поименованныя въ вѣдомости, въ возможной скорости доставили бы требуемыя свѣдѣнія въ Окружной Штабъ.

Подписалъ:

За отсутствіемъ Начальника Штаба,
Помощникъ его, *Генералъ-Маіоръ Корево.*

По Окружному Штабу.

ВѢДОМОСТЬ

О неполученіи донесенія о Маіорѣ Анцевѣ по объявленію по войскамъ Округа отъ 10 Февраля № 3.

Отъ:

1-го Лейбъ-Драгунскаго Московскаго полка.
1-го Уланскаоо С.-Петербургскаго —
1-го Гусарскаго Сумскаго —
2-го Лейбъ-Гусарскаго Павлоградскаго —

РЕЗЕРВНЫХЪ ЭСКАДРОНОВЪ:

1-й Резервной Кавалерійской бригады.

1-го Лейбъ-Драгунскаго Московскаго полка.
2-го — — Псковскаго —
1-го Уланскаго С.-Петербургскаго —
2-го Лейбъ-Уланскаго Курляндскаго —
2-го Лейбъ-Гусарскаго Павлоградскаго —

7 Бригады.

13-го Драгунскаго военнаго ордена —
14-го — Малороссійскаго —
13-го Уланскаго Владимірскаго —
14-го — Ямбургскаго —
13-го Гусарскаго Нарвскаго —
14-го — Митавскаго —

Отъ полковъ 1-й Гренадерской дивизіи.

1-й Дивизіи.

1-го пѣхотнаго Невскаго полка.
2-го — Софійскаго —

17 Дивизіи.

Отъ полковъ всей дивизіи.

18 Дивизіи.

Отъ полковъ всей дивизіи.

35 Дивизіи.

Отъ полковъ всей дивизіи.
Хозяйственнаго отдѣленія Тульскаго Оружейнаго завода.

Резервныхъ баталіоновъ:

29, 30, 31, 32, 34, 35, 36, 37, 38, 39, 41, 42, 43, 44, 45, 46, 47, 49, 50, 51, 52, 79 и 80.

Отъ губернскихъ баталіоновъ:

Московскаго, Тверскаго, Смоленскаго, Тульскаго, Рязанскаго, Тамбовскаго, Владимірскаго, Нижегородскаго, Ярославскаго, Костромскаго и Вологодскаго.
Отъ всѣхъ уѣздныхъ командъ, исключая Кирсановскую.

Отъ Управленій Воинскихъ Начальниковъ:

Владимірскаго, Смоленскаго, Нижегородскаго, Ярославскаго, Тверскаго, Тульскаго и Рязанскаго.

Отъ конвойныхъ командъ:

Московской.
Нижегородско-Пароходной.
Грязьской.
Отъ Московскаго Военнаго Госпиталя.

Подписалъ: Помощникъ Старшаго
Адъютанта, *Штабсъ-Капитанъ Саблинъ.*

ПРИКАЗАНІЕ

ПО ВОЙСКАМЪ МОСКОВСКАГО ВОЕННАГО ОКРУГА.

Москва. 14-го Мая 1873 года.

№ 106.

Окружный Интендантъ, отъ 12 сего Іюня за № 14167, увѣдомилъ, что, на основаніи вновь изданной инструкціи, только что полученной, для ежегодныхъ представленій по назначенію войскамъ приварочныхъ окладовъ, препровожденной при циркулярномъ предписаніи Главнаго Интендантскаго Управленія, отъ 6 сего Іюня за № 764, Интендантскому Управленію, для разработки приварочныхъ окладовъ на 1874 годъ, необходимы слѣдующія свѣдѣнія:

1.) Списокъ всѣхъ войскъ, расположенныхъ въ Округѣ, по мѣстамъ ихъ квартированія, въ губерніяхъ, уѣздахъ и селеніяхъ, не исключая рекрутъ, военно-исправительныхъ ротъ и всѣхъ вообще командъ, получающихъ приварочное довольствіе отъ Интендантства, съ обозначеніемъ штатнаго состава этихъ частей и командъ, за неключеніемъ людей, не получающихъ приварочнаго довольствія.

2.) Какое число людей въ каждой изъ командъ и частей войскъ получаетъ довольствіе изъ котла и какое отъ обывателей, съ подраздѣленіемъ приварочныхъ окладовъ по категоріямъ (по прилагаемой формѣ Лит. А); причемъ рекруты и команды, получающіе приварокъ не круглый годъ, должны быть показаны по мѣстамъ ихъ квартированія, съ объясненіемъ времени довольствія ихъ, какъ по числу дней, такъ и по приведеніи этого времени къ годичному содержанію тѣхъ же окладовъ(*); цифровыя же данныя въ этомъ

(*) То есть напримѣръ 12 человѣкъ, довольствующіеся одинъ мѣсяцъ, равняются одному человѣку, довольствующемуся круглый годъ.

случаѣ тоже должны быть выражены, хотя приблизительно, по приведеніи къ годичному содержанію людей.

3.) Взамѣнъ затребованныхъ Интендантствомъ къ 20-му Іюня, до полученія означенной инструкціи, свѣдѣній о цѣнахъ на мясо, необходимо, чтобы войска доставили эти свѣдѣнія, по прилагаемой формѣ Лит. Б., съ объясненіемъ, когда мясо приобрѣталось съ подряда, или когда покупалось ими не въ постоянномъ мѣстѣ квартированія, а по случаю лагернаго сбора, или другихъ причинъ, въ мѣстѣ временнаго пребыванія войскъ; оба эти обстоятельства, то есть покупалось ли мясо, или подряжалось,—должны быть объяснены надъ цѣнами.

Въ случаѣ неодинаковости среднихъ годичныхъ цѣнъ въ однихъ и тѣхъ же пунктахъ квартированія войскъ, по сравненіи ихъ между собою, необходимо объяснить въ примѣчаніи подъ графою причину такой неодинаковости, для объясненія объ этомъ въ общемъ докладѣ, согласно указаній инструкціи.

4.) Размѣръ экономической суммы, могущей, по приблизительному соображенію, остаться въ каждой части къ 1-му Января 1874 года.

5.) Объясненіе—въ какихъ войскахъ и въ какомъ размѣрѣ возможно удержаніе въ предстоящемъ году отпуска на хозяйство, въ виду значительнаго состоянія экономическихъ суммъ, то есть выше-опредѣленной нормы 600 руб. на роту, эскадронъ, батарею, или команду (считая этотъ размѣръ въ среднемъ выводѣ каждой отдѣльной части войскъ).

Вслѣдствіе сего, Окружный Интендантъ проситъ распоряженія о доставленіи въ Интендантское Управленіе означенныхъ свѣдѣній *къ первому числу будущаго Іюля мѣсяца*, въ томъ вниманіи, чтобы управленіе это успѣло представить ихъ сначала Командующему войсками Округа, для разсмотрѣнія въ назначаемой Его Высокопревосходительствомъ особой коммисіи, а потомъ къ 1-му Августа Военно-Окружный Совѣтъ порядкомъ, указаннымъ въ циркулярѣ Главнаго Интендантскаго Управленія за № 764.

По приказанію Командующаго войсками, объявляется объ этомъ по войскамъ и Управленіямъ Округа къ непремѣнному исполненію, впослѣдствіе приказанія по войскамъ Округа сего года за № 98, съ тѣмъ, чтобы о времени отправленія означенныхъ свѣдѣній въ Интендантство—было сообщаемо Окружному Штабу.

Подписалъ:

За отсутствіемъ Начальника Штаба,
Помощикъ его, *Генералъ-Маіоръ Корево.*

По Окружному Штабу.

Форма Лит. А.

ВѢДОМОСТЬ

О числѣ нижнихъ чиновъ, довольствующихся изъ котла и отъ обывателей, а также рекрутъ, за время пребыванія ихъ въ резервныхъ частяхъ.

Названіе войскъ и мѣстъ квартированія.	Число людей на приварочномъ довольствіи.						Состояніе экономическихъ суммъ къ 1 Января 1874 г.	Размѣръ удержанія въ 1874 г. отпуска на хозяйство, въ виду превышенія нормы 600 р.	Какое количество денегъ причитается къ отпуску на хозяйство.
	По штату, за исключеніемъ людей, не получающихъ приварочное довольствіе.	Получаютъ довольствіе.							
		Изъ котла.	Отъ обывателей	По категоріи окладовъ.					
				Обыкновеннаго.	Усиленнаго.	Уменьшеннаго.			
Нижній-Новгородъ:									
Штабъ 3 пѣхотной дивизіи									
11 пѣх. Псковскій полкъ (1)	1300	1000	300	982	18	300	7800	7800	00
79 пѣх. резервн. бат. (2)	1195	195 на 5 мѣс. 1000		185 на 5 мѣс. 1000	10	00	00	00	00
Губернскій баталіонъ. . .	00	00	00	00	00	00	00	00	00
Сборная команда.	00	00	00	00	00	00	00	00	00
Пароходо-конв. команда .	00	00	00	00	00	00	00	00	00
Конно-жандармск. команда	00	00	00	00	00	00	00	00	00
и т. д.									

(1) Число людей должно быть показано по мѣстамъ ихъ квартированія, т. е. по городамъ, уѣздамъ и селеніямъ.

(2) Сколько рекрутъ и какое время находились на приварочномъ довольствіи съ 1-го Іюля 1872 по 1-е Іюля 1873 года.

Подписалъ: Старшій Адъютантъ Штаба Московскаго Военнаго Округа, *Подполковникъ Сапожниковъ.*

Форма Лит. Б.

Покупныя цѣны за пудъ мяса 2-го сорта въ годичный періодъ съ 1-го Іюля 1872 года по Іюль мѣсяцъ 1873 года.

Названіе войскъ и мѣстъ квартированія.	1872 года.						1873 года.						Средняя за годъ.
	Іюль.	Августъ.	Сентябрь.	Октябрь.	Ноябрь.	Декабрь.	Январь.	Февраль.	Мартъ.	Апрѣль.	Май.	1 Іюнь.	
Нижній-Новгородъ съ уѣздомъ													
Штабъ 3-й пѣхотной дивизіи	2—60	2—60	2—60	2—35	2—35	2—35	2—40	2—40	2—60	2—70	2—90	2—30	2—62
11-й пѣхотный Псковскій полкъ (*) . . .	2—60	2—60	2—30	2—30	2—20	2—20	2—20	2—45	2—60	2—60	2—80	2—80	2—47
Владиміръ.													
12-й пѣхотный Великолуцкій полкъ. . . .	2—80	2—80	2—80	2—80	2—80	2—80	2—80	2—80	3 р.	3 р.	3—40	3—20	00
С. Иваново, Шуйскаго уѣзда.													
9-й пѣхотный Старонѣмгерманландскій полкъ .	Лагерь Мос 1—80	подъ квою 1—80	1—80	1—80	1—80	1—80	2—10	2—10	2—10	2—10	2—10	лагерь 2—60	00
Вязники.													
10-й пѣхотный Новонѣмгерманландскій полкъ.					Й.	Т.	Д.						

Примѣчаніе: Причина неодинаковости покупныхъ цѣнъ въ Нижнемъ-Новгородѣ для Штаба и 11-го пѣхотнаго Псковскаго полка состоитъ въ значительной разности потребляемаго этими частями мяса—и тому под.

(*) Цѣны должны быть показаны по мѣсту квартированія каждой части войскъ, будутъ ли они въ самомъ городѣ, или въ уѣздѣ, то въ какомъ именно пунктѣ.

Подписалъ: Старшій Адъютантъ Штаба Московскаго Военнаго Округа, Подполковникъ *Сапожниковъ.*

ПРИКАЗАНІЕ

ПО ВОЙСКАМЪ МОСКОВСКАГО ВОЕННАГО ОКРУГА.

Москва. 13-го Іюня 1873 года.

№ 107.

I.

Московскій Военно-Окружный Медицинскій Инспекторъ донесъ, что съ согласія Харьковскаго Окружнаго Военно-Медицинскаго Инспектора, старшіе врачи, доктора Медицины, Надворные Совѣтники: 9 Уланскаго Бугскаго полка *Казанскій*, состоящій въ прикомандированіи съ научною цѣлію къ Клиникамъ Московскаго Университета и 35 артиллерійской бригады *Богдановскій*, находящійся въ заграничной командировкѣ съ ученою цѣлью, перемѣщены 4 сего Іюня одинъ на мѣсто другаго.

О вышеизложеннымъ по приказанію Командующаго войсками объявляется по войскамъ Округа.

II.

Циркулярнымъ отношеніемъ отъ 22-го Декабря 1870 года за № 11898, сообщено было Начальникамъ дивизій Округа и лицамъ, равную съ ними власть имѣющимъ, чтобы годовые отчеты о состояніи лазаретовъ за каждый истекшій годъ доставлялись въ Окружный Штабъ непремѣнно къ 1-му Апрѣля слѣдующаго послѣ отчетнаго года.

Между тѣмъ, нѣкоторые изъ означенныхъ отчетовъ доставляются въ Окружный Штабъ позднѣе установленнаго срока и при томъ съ такими невѣрностями въ цифрахъ, которыя требуютъ дополнительныхъ разъясненій, что вовлекаетъ Окружный Штабъ въ излишнюю переписку и лишаетъ возможности—своевремено представлять въ Главный Военно-Госпитальный комитетъ общій годовой отчетъ о лазаретахъ войскъ Округа.

Въ устраненіе сего на будущее время, Командующій войсками изволилъ приказать: подтвердить войскамъ Округа, чтобы отчеты о состояніи лазаретовъ доставлялись въ Окружный Штабъ съ такимъ разсчетомъ во времени, чтобы они могли получаться въ Штабѣ не позже 1 числа Апрѣля мѣсяца слѣдующаго послѣ отчетнаго года и при томъ послѣ тщательной повѣрки ихъ въ дивизіонныхъ штабахъ и подлежащихъ Управленіяхъ.

При чемъ Его Высокопревосходительство изволилъ приказать: предупредить войска и Управленія, что за несоблюденіе означеннаго приказанія виновные будутъ подвергнуты взысканію.

Подписалъ:

За отсутствіемъ Начальника Штаба,

Помощникъ его, ***Генералъ-Маіоръ Корево.***

По Окружному Штабу.

ПРИКАЗАНІЕ

ПО ВОЙСКАМЪ МОСКОВСКАГО ВОЕННАГО ОКРУГА,

Москва. 14-го Іюня 1873 года.

№ 108.

I.

Согласно 680 ст. II книги II части С. В. П., по Главному Штабу представляются Всеподданнѣйшіе доклады, коими испрашиваются пособія нижнимъ чинамъ за убытки, понесенные отъ пожаровъ, только въ собственномъ ихъ имуществѣ; порядокъ же пополненія сгорѣвшихъ казенныхъ вещей изложенъ въ 1280 ст. III кн. IV ч. С. В. П. по 6 продолженію.

За силою Высочайше утвержденнаго положенія Военнаго Совѣта, объявленнаго въ приказѣ по военному вѣдомству отъ 22 Сентября 1869 года за № 324, мундиры и шинелм втораго срока не могутъ считаться собственностію нижнихъ чиновъ, а слѣдовательно вещи эти и не должны быть относимы къ категоріи тѣхъ, за утрату которыхъ на пожарахъ выдаются пособія нижнимъ чинамъ, изъ ассигнуемыхъ по смѣтѣ Главнаго Штаба суммъ на награды и пособія лицамъ военнаго вѣдомства.

Вслѣдствіе сего, Главный Штабъ отъ 8-го сего Іюня за № 1252 проситъ сдѣлать распоряженіе, чтобы Начальники частей войскъ, при представленіи къ пособію за сгорѣвшія собственныя вещи нижнихъ чиновъ, не принимали въ расчетъ мундирной одежды втораго срока.

По приказанію Командующаго войсками, объявляется объ этомъ по войскамъ Округа къ надлежащему свѣдѣнію и руководству.

II.

Московскій Военно-Окружный Медицинскій Инспекторъ донесъ, что младшіе врачи резервныхъ баталіоновъ: 37-го Надворный Совѣтникъ *Пятницкій* и 41-го Коллежскій Ассесоръ *Ошановскій*, согласно ихъ желанію, перемѣщены одинъ на мѣсто другаго.

О вышеизложенномъ, объявляется по войскамъ Московскаго Военнаго Округа.

Подписалъ:

За отсутствіемъ Начальника Штаба,
Помощникъ его, *Генералъ-Маіоръ Корево.*

По Окружному Штабу.

ПРИКАЗАНІЕ

ПО ВОЙСКАМЪ МОСКОВСКАГО ВОЕННАГО ОКРУГА

Москва. 25-го Іюня 1873 года.

№ 103

Циркуляры Главнаго Штаба отъ 23, 25-и 26-го, минувшаго Мая за №№ 121, 124, 125 и 126-мъ, прилагаемые при семъ въ копіи, объявляются по войскамъ для свѣдѣнія, руководства и исполненія.

Подписалъ:

За отсутствіемъ Начальника Штаба,
Помощникъ его, *Генералъ-Маіоръ Керево.*

Копіи съ циркуляровъ Главнаго Штаба:

а) Отъ 23-го Мая за № 121-мъ

Въ Главное Интендантское Управленіе часто поступаютъ ходатайства о разрѣшеніи возврата разнымъ воинскимъ частямъ денегъ, израсходованныхъ изъ собственности начальниковъ или изъ хозяйственныхъ суммъ этихъ частей, на довольствіе людей или лошадей, по разнымъ случаямъ, преимущественно же на фуражное довольствіе во время передвиженій, по неотводу земствомъ пастбищъ.

Отчетность во всѣхъ вообще суммахъ, употребленныхъ на довольствіе войскъ поступаетъ на ревизію въ Контрольныя Палаты, которыя однѣ только и могутъ провѣрять правиль-

ность всего вообще расхода по документамъ, слѣдовательно и правильность претензій на возвратъ передержекъ. По сему и удовлетвореніе подобныхъ претензій находится въ зависимости отъ результатовъ обревизованія контрольнымъ порядкомъ той отчетности, съ которою эти претензіи состоятъ въ связи.

Въ прежнея время, когда вся вообще ревизія расходовъ военнаго вѣдомства производилась въ самомъ Министерствѣ, означеннаго рода претензіи войскъ разсматривались и разрѣшались также контрольнымъ порядкомъ, который одинъ тутъ только и примѣнимъ. Въ новѣйшее время, именно въ 1866 году, по Интендантскому вѣдомству также объявлено къ руководству, въ приказѣ отъ 2 Ноября, № 46, относительно передержекъ собственно по авансовымъ счетамъ, что по соглашенію Военнаго Министра съ Государственнымъ Контролёромъ, передержки эти могутъ быть возвращаемы по принадлежности не иначе, какъ только по окончательномъ обревизованіи самыхъ авансовыхъ счетовъ въ подлежащихъ контрольныхъ учрежденіяхъ. Сдѣлано это было, какъ объяснено въ самомъ приказѣ, въ видахъ устраненія неправильнаго возврата показываемыхъ по авансовымъ счетамъ передержекъ.

Въ тѣхъ же видахъ необходимо и передержки въ суммахъ, отпускаемыхъ или слѣдующихъ войскамъ по разнымъ случаямъ на довольствіе своимъ попеченіемъ, какъ-то: на фуражъ, кормовыя и иногда на провіантъ, возвращать не иначе, какъ по обревизованіи подлежащей отчетности въ контрольныхъ учрежденіяхъ.

По этому, по приказанію Военнаго Министра, предлагается всѣмъ начальникамъ воинскихъ частей, распоряженіемъ коихъ будутъ довольствоваться эти части, въ случаѣ сдѣланныхъ расходовъ изъ хозяйственныхъ суммъ оныхъ, или изъ собственности самихъ начальниковъ, включать таковые расходы въ отчетность по довольствію, показывая откуда суммы были позаимствованы и подкрѣпляя это показаніе узаконенными документами. За тѣмъ, при самой отсылкѣ отчетности на ревизію, заявлять контрольнымъ учрежденіямъ

о сдѣланной передержкѣ, прося скорѣйшаго обревизованія отчетности и сообщенія о результатѣ ревизіи подлежащему Интендантскому управленію, которое и будетъ обязано распорядиться удовлетвореніемъ претензій, признанныхъ по ревизіи справедливыми.

Интендантскимъ же управленіямъ поручается не входить впредь въ разсмотрѣніе правильности подобныхъ претензій, если онѣ къ нимъ поступятъ, направляя дѣло согласно вышеуказанному порядку. Причемъ претензіи, не заявленныя при самомъ представленіи отчетности на ревизію, разрѣшается заявлять контрольнымъ учрежденіямъ дополнительно, въ особыхъ отзывахъ, со ссылкою на отчетность, не позже однако-жо года послѣ производства расхода, на основаніи 597 ст. IV ч. III кн. С. В. П. 1859 г.

Вмѣстѣ съ симъ Военнымъ Министромъ сдѣлано съ Государственнымъ Контролеромъ сношеніе о томъ, чтобы отчетность войскъ по передержкамъ обревизовывалась контрольными учрежденіями немедленно по полученіи и чтобы о послѣдствіяхъ ревизіи увѣдомляемы были подлежащія Интендантскія управленія, для распоряженій съ ихъ стороны о возвратѣ передержекъ.

б) Отъ 25-го Мая за № 124-мъ.

Въ разъясненіе возбужденныхъ вопросовъ о томъ, на какой источникъ должно быть отнесено исправленіе поврежденій въ заручномъ оружіи, выдаваемомъ нижнимъ чинамъ, собираемымъ при войскахъ для обученія во время опытовъ частнаго призыва отпускныхъ, согласно Высочайше утвержденнаго 22-го Сентября 1870 года Временнаго Положенія о призывѣ этихъ чиновъ, Главный Штабъ, по приказанію Военнаго министра, объявляетъ по войскамъ, для надлежащаго свѣдѣнія и руководства, что исправленіе вышеозначеннаго оружія должно производиться средствами самихъ войскъ на счетъ суммъ, отпускаемыхъ войскамъ ежегодно отъ Артиллерійскаго вѣдомства на ремонтъ оружія.

в) Отъ 26-го Мая за № 125-мъ.

Главный Штабъ объявляетъ по войскамъ объ изданіи Гг. *Масловымъ и Риттеромъ* перевода 1-го выпуска сочиненія Прусскаго Генеральнаго Штаба «*Франко-Нѣмецкая война 1870—1871 г.*» Цѣна 1 руб. безъ пересылки. Для войскъ и учебныхъ заведеній, обращающихся съ требованіями къ книгопродавцу Я. А. Исакову (Гостиный дворъ № 24) дѣлается уступка въ 15%, а при выпискѣ означенной книги отъ Полковника Маслова (С.-Петербургъ, Аракчеевскія казармы) дѣлается уступка въ 20%; при требованіи же не менѣе 10 экземпляровъ за пересылку не прилагается.

г) Отъ 26-го Мая за № 126-мъ.

Генеральнаго Штаба Полковникъ *Христіани* отпечаталъ вторымъ дополненнымъ и исправленнымъ изданіемъ составленный имъ «*Полный курсъ элементарной математики*». Цѣна за 2 тома 3 р. 50 к., за пересылку прилагается на 3 фунт. Полковымъ библіотекамъ, при требованіяхъ этой книги отъ автора (С.-Петербургъ, Семеновскія казармы, 2 й офицерскій флигель кв. № 3) дѣлается уступка въ 20%.

Главный Штабъ, объявляя о семъ по войскамъ, присовокупляетъ, что съ требованіями слѣдуетъ обращаться къ автору, и въ Петербургскіе книжные магазины: Я. Исакова, Колесова и Михина, и въ Магазинъ для иногородныхъ.

Подписалъ:

За отсутствіемъ Начальника Главнаго Штаба,
Помощникъ его, *Генералъ-Лейтенантъ Мещериновъ.*

По Окружному Штабу

ПРИКАЗАНІЕ

ПО ВОЙСКАМЪ МОСКОВСКАГО ВОЕННАГО ОКРУГА

Москва. 17-го Іюня 1873 года.

№ 110.

I.

Главный Штабъ увѣдомилъ что такъ какъ различная скорость хода судовъ, случайныя остановки въ плаваніи и измѣненіе числительности людей въ эшелонахъ, при перевозкѣ молодыхъ солдатъ по р. Волгѣ на Кавказъ, недопускаютъ точнаго опредѣленія однѣхъ и тѣхъ же для всѣхъ эшелоновъ, мѣстъ заготовленія съѣстныхъ припасовъ, а обязательное назначеніе ихъ влечетъ, обыкновенно, за собою пререканія между заготовителями продуктовъ и пріемщиками, то признано полезнымъ, для болѣе удобнаго снабженія продовольственными припасами молодыхъ солдатъ, при предстоящемъ сплавѣ маршевыхъ командъ на Кавказъ въ настоящемъ году, не назначать обязательныхъ пунктовъ для заготовленія продуктовъ, а предоставить избирать таковые эшелоннымъ Начальникамъ, съ тѣмъ чтобы Начальники частей мѣстныхъ войскъ, расположенныхъ во всѣхъ при волжскихъ городахъ, были обязываемы принимать на себя закупку названныхъ продуктовъ по предвареніи ихъ о семъ со стороны эшелонныхъ Начальниковъ,—и чтобы эти послѣдніе дѣлали таковыя предваренія своевременно, а объ измѣненіяхъ въ нихъ увѣдамляли не позже, какъ изъ пункта послѣдней пріемки продовольственныхъ продуктовъ, и въ крайныхъ случаяхъ по телеграфу.

По приказанію Командующаго войсками объявляется о томъ по войскамъ Округа для надлежащаго руководства и исполненія.

II.

На основаніи п. 33 положенія о кавалерійскихъ и артиллерійскихъ лошадяхъ (прил. къ ст. 410 ч. IV кн. IV С. В. П. 1859 г. по 6 продолж.), мѣста для ремонтныхъ депо избираются ремонтирами и окончательно назначаются Главными Начальниками военныхъ Округовъ, по предварительному соглашенію съ мѣстными Губернаторами; о назначеніи этомъ, Главные Начальники Округовъ сообщаютъ въ тоже время Главному Штабу, и, кромѣ того, о кавалерійскихъ депо—Генералъ-Инспектору Кавалеріи, а объ артиллерійскихъ депо—Главному Артиллерійскому Управленію. На основаніи же примѣчанія къ тому же 33 пункту, назначеніе квартиръ принадлежитъ Главному Начальнику того Округа, въ раіонѣ котораго всходитъ губернія по сношенію, съ нимъ Главнаго Начальника того округа, въ которомъ расположены ремонтируемыя кавалерійскія и артиллерійскія части

Между тѣмъ, одинъ изъ ремонтировъ перевелъ совершенно произвольно ввѣренное ему депо изъ Воронежской въ Тамбовскую Губернію, а потому Командующій войсками Округа, въ предупрежденіе на будущее время подобныхъ неправильныхъ дѣйствій со стороны ремонтировъ, изволилъ приказать подтвердить всѣмъ ремонтирамъ, которыхъ ремонтныя депо расположены въ раіонѣ Московскаго военнаго Округа о строгомъ и неуклонномъ исполненіи изложеннаго закона.

Подписалъ:

За отсутствіемъ Начальника Штаба,

Помощникъ его, *Генералъ-Маіоръ Корево.*

По Окружному Штабу.

ПРИКАЗАНІЕ

ПО ВОЙСКАМЪ МОСКОВСКАГО ВОЕННАГО ОКРУГА,

Москва. 17-го Іюня 1873 года.

№ 111.

Согласно отзыва Главнаго Штаба, Командующій войсками приказать изволилъ: чтобы на будущее время всѣ нижніе чины Московскаго Военнаго Округа, приговариваемые судомъ къ заключенію въ исправительныя заведенія,—были отправляемы только въ одну Смоленскую военно-исправительную роту, впредь до особаго распоряженія.

О таковомъ приказаніи Его Высокопревосходительства объявляется по войскамъ Округа къ непремѣнному исполненію.

Подписалъ:

За отсутствіемъ Начальника Штаба,
Помощникъ его, *Генералъ-Маіоръ Корево*

По Окружному Штабу.

ПРИКАЗАНІЕ

ПО ВОЙСКАМЪ МОСКОВСКАГО ВОЕННАГО ОКРУГА,

Москва. 14-го Іюня 1873 года.

№ 112.

I.

Главный Штабъ отзывомъ отъ 11-го сего Іюня № 4163, сообщилъ, что въ мѣстныхъ командахъ Забайкальской области: Читинской, Перчинской и Верхнеудинской — имѣются въ настоящее время по одной вакансіи субалтернъ-офицеровъ. Вслѣдствіе сего, Командующій войсками означенной области ходатайствуетъ о переводѣ въ означенныя команды офицеровъ, по распоряженію Главнаго Штаба. Такъ какъ въ войскахъ Московскаго военнаго Округа достаточный комплектъ офицеровъ, то, полагая болѣе удобнымъ перевести въ означенныя выше команды офицеровъ желающихъ такого перевода, Главный Штабъ предписалъ сдѣлать распоряженіе о предложеніи офицерамъ Московскаго Округа о томъ — не желаетъ-ли кто либо быть переведеннымъ въ одну изъ означенныхъ командъ.

О вышеизложенномъ, по приказанію Командующаго войсками, объявляется по войскамъ Округа, съ тѣмъ чтобы о желающихъ перевода въ Забайкальскую область офицерахъ было донесено Окружному Штабу не позже будущаго 15-го Іюля.

II.

Циркуляры Главнаго Штаба отъ 31-го минувшаго Мая и 1-го сего Іюня за №№ 127, 128, 129, и 131-мъ, прилагаемые при семъ въ копіи, объявляются по войскамъ для свѣдѣнія, руководства и исполненія.

Подписалъ:

За отсутствіемъ Начальника Штаба,
Помощникъ его, *Генералъ-Маіоръ Корево.*

Копіи съ циркуляровъ Главнаго Штаба:

а) Отъ 31-го Мая за № 127-мъ.

Въ слѣдствіе возбужденныхъ нѣкоторыми начальниками частей войскъ вопросовъ, Главный Штабъ объявляетъ по Военному вѣдомству, что приказъ о фуражкахъ съ козырками 20 Марта сего года за № 96, распространяется только на тѣ части войскъ, кои поименованы въ приказѣ по Военному вѣдомству 3 Февраля сего года за № 44-мъ.

б) Отъ 31-го Мая за № 128-мъ.

Въ частяхъ войскъ, вооруженныхъ игольчатыми винтовками, состоятъ отвертки, передѣланныя изъ бывшихъ въ употребленіи при 7-ми-лин. оружіи.

Принимая во вниманіе, что отвертки, имѣющія неглубокія гнѣзда для конуса затравочнаго стержня, могутъ быть вторично непредѣлываемы для употребленія при игольчатыхъ винтовкахъ,—признано возможнымъ, предоставить частямъ войскъ, вооруженнымъ игольчатыми винтовками, при коихъ имѣются оружейныя мастерскія, передѣлывать таковыя отвертки вторично, по прилагаемому чертежу, средствами самихъ ротъ.

Засимъ всѣ испорченныя отвертки, въ коихъ, по недостаточной длинѣ ключа, подобная передѣлка окажется невозможною, а равно и тѣ, кои при передѣлкѣ ихъ въ войскахъ придутъ въ негодность, сдавать, принятымъ порядкомъ, въ артиллерійскіе склады—для замѣны этихъ отвертокъ другими, вполнѣ годными.

О вышеизложенномъ Главный Штабъ, по приказанію Военнаго Министра, объявляетъ по Военному вѣдомству для надлежащаго свѣдѣнія и руководства.

в) Отъ 31-го Мая за № 129-мъ.

Капитанъ *Патковскій* составилъ и издалъ «*Сборникъ дополненій, измѣненій и разъясненій статей Высочайше утвержденнаго 31-го Іюля 1871 года Положенія о провіантскомъ, приварочномъ и фуражномъ довольствіи войскъ*».

Цѣна 75 коп., на пересылку прилагается за 1 фунтъ. При выпискѣ же болѣе 5 экземпляровъ дѣлается уступка въ 20%.

Главный Штабъ, объявляя о семъ по войскамъ, присовокупляетъ, что съ требованіями слѣдуетъ обращаться въ С.-Петербургъ, по Поварскому переулку домъ № 17, къ Капитану Патковскому.

г) Отъ 1-го Іюня за № 131-мъ.

Утеряны семь билетовъ на полученіе денежнаго отъ казны пособія, выданные: Владимірскимъ Губернскимъ Воинскимъ Начальникомъ солдатскимъ сыновьямъ безсрочно-отпускныхъ: деньщика 104-го Устюжскаго полка Петра *Соколова*—Александру 14-го Іюня 1869 г. № 292; рядоваго Пермской сборной команды Емельяна *Васильева*—Ивану 31-го Мая 1868 г. № 178; рядоваго Лейбъ Гвардіи Семеновскаго полка Ивана *Лезова*—Алексѣю 17-го Марта 1860 г. № 3577 и Ефиму 24-го Апрѣля 1869 г. № 158; безсрочно-отпускнаго 6-го Пѣхотнаго Либавскаго полка Ивана *Персіанцова*—Николаю 26 го Ноября 1869 г. № 602, и Гродненскимъ Губернскимъ Воинскимъ Начальникомъ: сыновьямъ безсрочно-отпускнаго рядоваго Гродненскаго Губернскаго баталіона Игнатія *Фарельникова*—Іосифу 15-го Апрѣля 1868 г. № 13 и Петру 24 Декабря 1871 г. № 206.

Главный Штабъ объявляетъ объ этомъ, съ тѣмъ, чтобы означенные билеты считать недѣйствительными.

За отсутствіемъ Начальника Главнаго Штаба,
Генералъ-Лейтенантъ Мещериновъ.

По Окружному Штабу.

ПРИКАЗАНІЕ

ПО ВОЙСКАМЪ МОСКОВСКАГО ВОЕННАГО ОКРУГА.

Москва. 20-го Іюня 1873 года.

№ 113.

Главный Военно-Тюремной Комитетъ въ засѣданіяхъ 8, 15 и 22-го Февраля и 1-го Марта сего года, разсмотрѣвъ отчеты ревизіонныхъ коммисій осматривавшихъ въ минувшемъ году военно-исправительныя роты и арестантскія отдѣленія, между прочимъ, постановилъ: для прекращенія по возможности случаевъ снабженія арестантовъ недозволенными предметами,— сдѣлать распоряженіе, чтобы въ составъ конвоя, наряжаемаго къ арестантамъ военно-исправительныхъ ротъ, были назначаемы люди хорошей нравственности.

Вслѣдствіе отзыва Главнаго Штаба отъ 8 сего Іюня за № 1113-мъ и по приказанію Командующаго войсками объявляется объ этомъ по войскамъ Округа къ надлежащему свѣдѣнію и руководству.

Подписалъ:

За отсутствіемъ Начальника Штаба,
Помощникъ его, *Генералъ-Маіоръ Корево.*

По Окружному Штабу.

ПРИКАЗАНІЕ

ПО ВОЙСКАМЪ МОСКОВСКАГО ВОЕННАГО ОКРУГА.

Москва. 21-го Іюня 1873 года.

№ 114.

I.

Начальникъ Артиллеріи Округа отъ 15 сего Іюня за № 8538 увѣдомилъ, что нѣкоторые хвостовые винты, приготовленные на Тульскомъ оружейномъ заводѣ и отпущенные войскамъ въ числѣ запасныхъ, оружейныхъ частей, вслѣдствіе малыхъ размѣровъ головки ихъ, невполнѣ соотвѣтствуютъ дырьямъ въ коробкахъ Ижевскаго оружейнаго завода и образуютъ незначительный зазоръ.

Такъ какъ войска Московскаго военнаго Округа вооружены преимущественно винтовками, передѣланными на Ижевскомъ оружейномъ заводѣ, то, чтобы при отпускѣ въ войска запасныхъ оружейныхъ частей, отпускать вполнѣ соотвѣтствующіе хвостовые винты, Начальникъ Артиллеріи Округа проситъ сдѣлать распоряженіе, чтобы войска, при представленіи требованій, согласно приказанія по войскамъ 1872 года за № 138-мъ, на отпускъ запасныхъ оружейныхъ частей, указывали бы, къ какимъ именно винтовкамъ системы Крынка требуются запасныя части, т. е. показывали бы на какомъ заводѣ передѣланы винтовки.

По приказанію Командующаго войсками, объявляется объ этомъ по войскамъ Округа къ надлежащему руководству.

II.

Главное Артиллерійское Управленіе отъ 8 сего Іюня за № 16223 увѣдомило, что вмѣстѣ съ симъ, предложено Петербургскому Окружному Артиллерійскому Управленію сдѣлать распоряженіе о томъ, чтобы по изготовленіи С.-Петер-

бургскимъ Купцомъ *Энгелемъ*, заказанныхъ ему запасныхъ инструментовъ къ переснаряжательнымъ 6 линейнымъ приборамъ, были высланы изъ склада С.-Петербургской крѣпостной Артиллеріи въ Московскій Арсеналъ запасные инструменты къ помянутымъ приборамъ. Кромѣ того, Главное Артиллерійское Управленіе, препровождая расцѣнку вышеозначенныхъ инструментовъ, просить принять эту расцѣнку къ руководству, какъ при отпускѣ войскамъ помянутыхъ частей за деньги, такъ и при взысканіи съ войскъ денегъ за испорченныя части, замѣну коихъ признано будетъ произвести на счетъ войскъ.

Вслѣдствіе отзыва Начальника Артиллеріи Округа отъ 16 сего Іюня за № 8569 и по приказанію Командующаго войсками, объявляется при семъ расцѣнка за запасные инструменты къ переснаряжательнымъ 6-ти линейнымъ приборамъ въ дополненіе къ расцѣнкѣ, объявленной въ приказаніи по войскамъ Округа отъ 29 Августа 1872 года за № 106, для свѣдѣнія и надлежащаго руководства.

Подписалъ:

За отсутствіемъ Начальника Штаба,
Помощникъ его, *Генералъ-Маіоръ Корево.*

По Окружному Штабу.

Копія.

РАСЦѢНКА

Запаснымъ Инструментамъ къ приборамъ для переснаряженія 6 лин. патроновъ.

НАЗВАНІЕ ИНСТРУМЕНТОВЪ.	Цѣна. Р.	К.
Повѣрочная каморя № 1 лит. А.	3	75
Шашка къ этой каморѣ.	1	25
Матрица для калиброванія пуль.	1	25
— для вдавливанія желѣзныхъ чашечекъ въ пули	1	25
Нажимной винтъ капсюльника	—	70
Расправка	1	40
Выталкивающій стержень обжимателя. .	—	60
Цилиндръ съ цапфами къ обжимателю.	3	50
Спиральная пружина	—	8
Чугунная колодка съ зубиломъ.	1	20
Капсюльникъ въ полномъ составѣ . . .	4	—
Просѣчка.	—	75
Шарошка.	—	70
Подъемникъ для капсюльника.	—	15
Пройма: съ дирами діам. 6, 30 и 6, 34 л.	2	10
— съ дирами діам. 6, 29 лин. .	1	50

Лекало для повѣрки готовыхъ патроновъ.	1	75
Винты: малый боковой для капсюльника.	—	9
— нижній регулирующій къ обжимателю.	—	10
— малый нажимной къ обжимателю.	—	7
— малый нажимной къ снаряжателю.	—	10
— большой нажимной къ обжимателю	4	60

Подписалъ: Правитель Дѣлъ,
Полковникъ Субботкинъ.

За Старшаго Адъютанта,
Штабсъ-Капитанъ Калита.

ПРИКАЗАНІЕ

ПО ВОЙСКАМЪ МОСКОВСКАГО ВОЕННАГО ОКРУГА.

Москва. 21-го Іюня 1873 года.

№ 115.

Главный Штабъ отъ 30-го минувшаго Мая за № 7227, увѣдомилъ, что въ приказаніи по войскамъ Варшавскаго военнаго Округа отъ 19-го Марта сего 1873 г. за № 35, объявленъ къ исполненію отзывъ Главнаго Штаба 17-го прошлаго Февраля № 2874, принятый также къ руководству и въ нѣкоторыхъ другихъ округахъ, о порядкѣ производства кандидатамъ на классную должность добавочныхъ окладовъ жалованья за сверхсрочную службу, производившихся имъ до производства въ это званіе.

Такъ какъ при примѣненіи означеннаго отзыва № 2874, нѣкоторые Начальники частей войскъ встрѣтили недоразумѣнія; при чемъ относительно производства жалованья и пенсій портупей-юнкерамъ и кандидатамъ на классную должность возбуждены другіе вопросы, не разрѣшаемые существующими постановленіями, то вопросы эти будутъ внесены на разсмотрѣніе Военнаго Совѣта, а потому Главный Штабъ проситъ сдѣлать распоряженіе, чтобы пріостановиться приведеніемъ въ исполненіе вышеупомянутаго отзыва Главнаго Штаба за № 2874, съ тѣмъ, чтобы впредь до особаго распоряженія портупей юнкера и кандидаты на классную должность были удовлетворяемы жалованьемъ лишь изъ окладовъ—100 или 150 рублей.

По приказанію Командующаго войсками, объявляется объ
Этомъ по войскамъ Округа къ надлежащему свѣдѣнію и
руководству.

Подписалъ:

За отсутствіемъ Начальника Штаба,
Помощникъ его, *Генералъ-Маіоръ Корево.*

По Окружному Штабу.

ПРИКАЗАНІЕ

ПО ВОЙСКАМЪ МОСКОВСКАГО ВОЕННАГО ОКРУГА,

Москва. 23-го Іюня 1873 года.

№ 116.

Циркуляръ Главнаго Штаба отъ 5-го сего Іюня за № 132, прилагаемый при семъ въ копіи, объявляется по войскамъ для свѣдѣнія, руководства и исполненія.

Подписалъ:

За отсутствіемъ Начальника Штаба,
Помощникъ его, *Генералъ-Маіоръ Корево.*

Копія съ циркуляра Главнаго Штаба:

а) Отъ 5-го Іюня за № 132-мъ.

Въ нѣкоторыхъ военно-исправительныхъ ротахъ замѣчены случаи задержанія арестантовъ въ разрядѣ испытуемыхъ, вслѣдствіе несвоевременнаго полученія на нихъ письменныхъ свѣдѣній, а также что на препровождаемыхъ въ роты копіяхъ судебныхъ приговоровъ, нерѣдко не обозначается срокъ, въ который приговоръ вошелъ въ законную силу, тогда какъ именно это число и служитъ основаніемъ къ исчисленію термина пребыванія арестантовъ въ военно-исправительной ротѣ.

Имѣя въ виду, что несвоевременное доставленіе въ военно исправительныя роты письменныхъ свѣдѣній и не обозначеніе въ копіяхъ съ судебныхъ приговоровъ времени, въ которое приговоръ вошелъ въ законную силу, могутъ повести къ неправильному увеличенію срока заключенія арестантовъ въ ротѣ, Главный Штабъ по приказанію Военнаго Министра, объявляетъ по Военному вѣдомству о точномъ исполненіи установленныхъ на этотъ предметъ правилъ.

Подписалъ:

За отсутствіемъ Начальника Главнаго Штаба,
Помощникъ его, *Генералъ-Лейтенантъ Мещериновъ.*

По Окружному Штабу.

ПРИКАЗАНІЕ

ПО ВОЙСКАМЪ МОСКОВСКАГО ВОЕННАГО ОКРУГА.

Москва. 26-го Іюня 1873 года.

№ 117.

Московская Контрольная Палата отъ 8 сего Іюня за № 7546 проситъ распоряженія, чтобы нижепоименованныя мѣста и лица, получившіе въ 1866 г. авансы на кормовое довольствіе нижнихъ чиновъ, доставили безъ замедленія въ оправданіе расхода, установленные счеты, а именно: 1) Московскій Губернскій батальонъ въ расходѣ . . . 100 р.
2) 43-й пѣхотный резервный батальонъ . . . 404 р. 25 к.
3) Резервный Эскадронъ Лейбъ-Гусарскаго Павлоградскаго полка . . . . . 200 р.
4) Завѣдывающій Московскою Сборною командою поручикъ Рутковскій . . . . . 1021 р. 92 к.
и 5) 140-й Пѣхотный Зарайскій полкъ . . . . 875 р.

Вслѣдствіе отзыва Окружнаго Интендантства отъ 19-го сего Іюня за № 14744 и по приказанію Командующаго войсками Округа, подтверждается поименованнымъ частямъ и лицамъ, чтобы они немедленно выслали по принадлежности требуемые счеты; а если таковые ими уже отправлены въ Московское Казначейство, для приложенія къ соотвѣтствующимъ ассигновкамъ, то сообщили бы Контрольной Палатѣ на отзывъ за № 7546, когда именно (мѣсяцъ, годъ и № отношенія) счеты эти отправлены.

Подписалъ:

За отсутствіемъ Начальника Штаба,
Помощникъ его, *Генералъ-Маіоръ Корево.*

По Окружному Штабу.

ПРИКАЗАНІЕ

ПО ВОЙСКАМЪ МОСКОВСКАГО ВОЕННАГО ОКРУГА.

Москва. 28-го Іюня 1873 года.

№ 118.

Московская Городская Управа отъ 22 сего Іюня за № 13822 вѣдомила, что отъ всѣхъ мѣстъ и лицъ, получающихъ ординарныя квартирныя деньги отъ города Москвы, посто-янно слышатся жалобы на позднее удовлетвореніе ихъ этимъ довольствіемъ. Между тѣмъ, Городская Управа, получая отъ Комендантскаго Управленія въ концѣ мѣсяца одновременно массу требовательныхъ вѣдомостей на квартирныя деньги за предшествовавшій мѣсяцъ отъ всѣхъ почти мѣстъ и учрежденій, которыя получаютъ это довольствіе отъ города, не имѣетъ возможности ранѣе 7 дней повѣрить всѣ эти вѣдомости, составить надлежащій докладъ, провести его чрезъ присутствіе Управы, исчислить и приготовить потребныя суммы на удовлетвореніе, вслѣдствіе чего и происходитъ столь поздняя выдача этихъ денегъ; а между тѣмъ казна-чеи и другія уполномоченныя лица, не выждавъ увѣдомле-нія Управы о назначеніи денегъ къ отпуску, по нѣскольку разъ являются за полученіемъ ихъ, но не могутъ быть удовлетворяемы впредь до ассигнованія денегъ.

Въ видахъ устраненія всякихъ нареканій въ медленности удовлетворенія воинскихъ чиновъ въ г. Москвѣ ординарными квартирными деньгами, Московская Городская Управа про-ситъ сдѣлать слѣдующія распоряженія:

1) Чтобы войска, квартирующія въ Москвѣ и пользую-щіяся квартирнымъ довольствіемъ отъ города, доставляли въ Московское Комендантское Управленіе требовательныя вѣ-домости на это довольствіе за прошедшій мѣсяцъ *непремѣн-но къ 5-му числу* вновь наступившаго мѣсяца, съ тѣмъ, чтобы тѣ изъ частей войскъ, которыя требованія эти доставятъ

позднѣе назначеннаго числа, будутъ удовлетворяемы де
гами, уже не въ этотъ мѣсяцъ—а въ слѣдующій.

2) Чтобы Московское Комендантское Управленіе всѣ
бовательныя вѣдомости на ординарныя квартирныя ден
которыя будутъ доставлены въ оное къ 5-му числу, п
давало въ Управу, по надлежащемъ засвидѣтельствова
ихъ, непремѣнно къ 12-му числу, оставляя затѣмъ тѣ
нихъ, которыя будутъ доставлены позже 5-го числа,
слѣдующаго мѣсяца; тогда Городская Управа, получивъ
домости 12 или 13-го числа, будетъ имѣть возможность
теченіи 5—6 дней сдѣлать всѣ надлежащія распоряж
и затѣмъ уже безотлагательно и постоянно отпускать ден
съ 20-го числа, т. е. въ тоже число, въ которое получае
Управленіями жалованье, что облегчитъ Казначеевъ, из
вивъ ихъ отъ излишнихъ поѣздокъ въ Управу.

и 3) Чтобы войска и Управленія въ требованіяхъ
квартирныя деньги указывали законоположенія, на осно
ніи которыхъ требуется тому или другому лицу кварт
ныхъ деньги, что не всѣми частями исполняется.

По приказанію Командующаго войсками Округа, объ
ляется объ этомъ по войскамъ и управленіямъ располож
нымъ въ Москвѣ, къ надлежащему свѣдѣнію и руководст

Подписалъ:

За отсутствіемъ Начальника Штаба,

Помощникъ его, *Генералъ-Маіоръ Корево.*

По Окружному Штабу.

ПРИКАЗАНІЕ
ПО ВОЙСКАМЪ МОСКОВСКАГО ВОЕННАГО ОКРУГА,

Москва. 29-го Іюня 1873 года.

№ 119.

Вслѣдствіе отзыва Окружнаго Штаба Казанскаго военнаго Округа отъ 23-го сего Іюня за № 3781, по приказанію Командующаго войсками Округа, объявляются при семъ по войскамъ Московскаго военнаго Округа, въ дополненіе къ приказанію отъ 24-го Января сего года за № 20, для свѣдѣнія и руководства двѣ табели о суточныхъ кормовыхъ окладахъ на 1873 годъ по Самарской Губерніи, объявленныя въ приказѣ по Казанскому военному Округу отъ 8-го сего Іюня за № 78.

Подписалъ:

За отсутствіемъ Начальника Штаба,
Помощникъ его, *Генералъ-Маіоръ Корево.*

Копія съ приказа Казанскаго Военнаго Округа.

а) Отъ 8-го Іюня 1873 г. за № 78-мъ.

Въ дополненіе къ приказу по Казанскому военному Округу отъ 12 Января сего года за № 10-мъ, объявляю для руководства, прилагаемую при семъ, утвержденную Казанскимъ

Военно-Окружнымъ Совѣтомъ табель суточныхъ окладовъ кормовой платы по Самарской губерніи на 1873 годъ, за путевое продовольствіе указанныхъ въ приказѣ за № 10-мъ людей, а также объявляю для руководства составленную, согласно указаній въ вышеупомянутомъ приказѣ, табель суточнымъ окладамъ кормоваго довольствія военныхъ арестантомъ въ той же Самарской губерніи.

Подписалъ:

Командующій войсками, *Генералъ-Лейтенантъ Бруннеръ.*

По Окружному Штабу.

ТАБЕЛЬ

Суточныхъ окладовъ кормовой платы на 1873 годъ, за путевое довольствіе нижнихъ чиновъ, слѣдующихъ въ составѣ нештатныхъ командъ или по одиночкѣ, а равно рекрутъ и семействъ нижнихъ воинскихъ чиновъ.

ПО КАКИМЪ ГУБЕРНІЯМЪ И УѢЗДАМЪ.	Суточный окладъ кормовой платы на человѣка.
По Самарской губерніи. . . . . (кромѣ Бугурусланскаго и Бугульминскаго уѣздовъ).	10 коп.
— Бугурусланскому уѣзду	10½ —
— Бугульминскому —	10¾ —

Подписалъ:

За отсутствіемъ Окружнаго Интенданта,
Статскій Совѣтникъ Богдановъ.

За Начальника Отдѣленія *Богдановичъ.*

Къ приказу по Казан. Воен. Округу 1873 г. за № 78.

ТАБЕЛЬ

Суточнымъ окладамъ кормоваго довольствія въ 1873 году всѣхъ вообще военныхъ арестантовъ, въ какихъ бы мѣстахъ заключенія они ни находились, кромѣ содержащихся въ тюрьмахъ Гражданскаго вѣдомства.

Названіе мѣстъ и губерній, для которыхъ назначены суточные кормовые оклады.	Суточный окладъ кормовой платы на человѣка.
Въ Самарской губерніи. . . . . (кромѣ Бугурусланскаго и Бугульминскаго уѣздовъ).	7 1/3 коп.
— Бугурусланѣ	7 1/3 —
— Бугульмѣ.	7 1/3 —

Подписалъ:

За отсутствіемъ Окружнаго Интенданта,
Статскій Совѣтникъ Богдановъ.

За Начальника Отдѣленія. *Богдановичъ.*

ПРИКАЗАНІЕ

ПО ВОЙСКАМЪ МОСКОВСКАГО ВОЕННАГО ОКРУГА,

Москва. 30-го Іюня 1873 года.

№ 120.

При лѣтнихъ сборахъ войскъ, пѣхотнымъ полкамъ отпускается лагерь въ размѣрѣ, опредѣленномъ вѣдомостью, прилагаемою къ проекту о лѣтнихъ сборахъ войскъ, но начальники частей ежегодно и настоятельно требуютъ отъ Интендантства прибавки лагеря противу опредѣленной нормы.

Командующій войсками приказалъ подтвердить по войскамъ, чтобы при лѣтнихъ сборахъ отнюдь не требовались палатки въ излишнемъ количествѣ противу опредѣленнаго ст. 1342 кн. 3 ч. 4 Св. Воен. Пост. изд. 1859 года.

Подписалъ:

За отсутствіемъ Начальника Штаба,
Помощникъ его, *Генералъ-Маіоръ Корево.*

По Окружному Штабу.

ПРИКАЗАНІЕ

ПО ВОЙСКАМЪ МОСКОВСКАГО ВОЕННАГО ОКРУГА.

Москва. 1-го Іюля 1873 года.

№ 121.

Главное Интендантское Управленіе отъ 25-го минувшаго Іюня за № 1965, согласно заключенію Главнаго Штаба, увѣдомило, что, на основаніи циркуляря по военному вѣдомству 1868 года за № 33, военно-служащіе за время командировокъ имѣютъ полное право на полученіе квартирнаго довольствія, какъ въ мѣстахъ постояннаго своего жительства, такъ и въ пунктахъ временнаго пребыванія по дѣламъ службы; вслѣдствіе сего, военные слѣдователи и другія военно-служащія лица, по прибытіи, по служебнымъ обязанностямъ, въ такія мѣстности, обыватели которыхъ освобождены отъ воинской постоянной повинности, должны получать квартирныя деньги изъ того же источника, изъ котораго удовлетворяются офицеры войскъ, тамъ постоянно квартирующихъ, т. е. отъ Интендантства, и по тѣмъ окладамъ, которые присвоены мѣстности, въ которой будетъ находиться командируемое лицо.

По приказанію Командующаго войсками, объявляется объ этомъ по войскамъ Округа, въ дополненіе къ приказанію отъ 31 Мая сего года за № 97, пунктъ II.

Подписалъ:

За отсутствіемъ Начальника Штаба,
Помощникъ его, *Генералъ-Маіоръ Корево.*

По Окружному Штабу.

ПРИКАЗАНІЕ

ПО ВОЙСКАМЪ МОСКОВСКАГО ВОЕННАГО ОКРУГА.

Москва. 4-го Іюля 1873 года.

№ 122.

I.

Въ приказаніи по войскамъ Округа отъ 26 минувшаго Мая за № 91 п. II, было объявлено, чтобы квартирующія въ Московской губерніи войска и воинскія Управленія въ г. Москвѣ, доставили непремѣнно въ теченіи одного мѣсяца въ Московское Особое о Земскихъ Повинностяхъ присутствіе подробныя свѣдѣнія о всѣхъ вообще предметахъ, подлежащихъ удовлетворенію на суммы Государственнаго Земскаго сбора, въ трехлѣтіе съ 1875 года.

Между тѣмъ И. д. Московскаго Губернатора отъ 25 минувшаго Іюня за № 1571 увѣдомилъ, что свѣдѣнія, необходимыя при составленіи смѣтъ Государственныхъ Земскихъ повинностей на трехлѣтіе съ 1875 года по содержанію войскъ въ Московской Губерніи, до настоящаго времени не доставлены отъ слѣдующихъ частей: отъ Ростовскаго, Перновскаго и Несвижскаго Гренадерскихъ полковъ, отъ Окружныхъ Управленій (кромѣ Артиллерійскаго) и отъ войскъ квартирующихъ въ городахъ: Богородскѣ, Дмитровѣ и въ посадахъ: Сергіевскомъ (Дмитровскаго уѣзда) и Павловскомъ (Богородскаго уѣзда).

Вслѣдствіе сего, Командующій войсками Округа изволилъ приказать подтвердить означеннымъ войскамъ и Управленіямъ о немедленномъ доставленіи по принадлежности свѣдѣній, требуемыхъ означеннымъ приказаніемъ за № 91 п. II.

II.

Главный Штабъ отъ 28-го минувшаго іюня за № 1111, увѣдомилъ, что, не смотря на неоднократныя разъясненія, дѣлавшіяся Главнымъ Штабомъ многимъ частнымъ Начальникамъ о порядкѣ требованія субалтернъ-офицерамъ ежемѣсячнаго добавочнаго содержанія въ видѣ порціоновъ, опредѣленнаго Высочайшимъ повелѣніемъ, объявленнымъ въ приказѣ по Военному вѣдомству 1872 года за № 1, поступаютъ и до настоящаго времени вопросы, выражающіе различныя, по сему предмету недоразумѣнія. Въ слѣдствіе сего, Главный Штабъ, по взаимному соглашенію съ Главнымъ Интендантскимъ Управленіемъ, признаетъ нужнымъ сдѣлать еще общія по сему дѣлу разъясненія, которыя должны служить руководствомъ: съ одной стороны — для войскъ, составляющихъ требованія и выдающихъ деньги, а съ другой для Окружныхъ Интендантскихъ Управленій, — повѣряющихъ эти требованія и ассигнующихъ къ отпуску добавочное содержаніе. — Разъясненія эти основаны на послѣдовавшихъ Высочайшихъ повелѣніяхъ.

На основаніи сего, по приказанію Командующаго войсками, объявляется при семъ по войскамъ и Управленіямъ Округа разъяснительная записка Главнаго Штаба по означенному предмету къ надлежащему свѣдѣнію и руководству.

Подписалъ:

За отсутствіемъ Начальника Штаба,
Помощникъ его, *Генералъ-Маіоръ Корево.*

По Окружному Штабу.

РАЗЪЯСНИТЕЛЬНАЯ ЗАПИСКА

О порядкѣ требованія войсками изъ казны ежемѣсячнаго добавочнаго содержанія въ видѣ порціоновъ, опредѣленнаго для субалтернъ-офицеровъ, по Высочайшему повѣленію, объявленному въ приказѣ по Военному вѣдомству 1-го Января 1872 года за № 1.

ОБЩІЯ ПОСТАНОВЛЕНІЯ.

а) *Пунктъ 3 лит. в, приказа по Военному вѣдомству 1-го Января 1872 г. за № 1.* Выдача этихъ денегъ разсчитывается помѣсячно, не вычитая однажды выданной суммы, въ случаѣ увольненія Офицера въ отпускъ или поступленія въ госпиталь въ срединѣ мѣсяца, и равнымъ образомъ, неудовлетворяя этимъ довольствіемъ за дробныя части мѣсяца тѣхъ, кто прибудетъ на службу изъ отпуска, или госпиталя, до перваго числа мѣсяца.

б) *Пунктъ 2, приказа по Военному вѣдомству 9-го Марта 1872 г. за № 72-мз*, объ отпускѣ офицерамъ войскъ и войсковыхъ Управленій, жалованья, столовыхъ, квартирныхъ, а равно и другихъ окладовъ денежнаго содержанія, по истеченіи каждаго мѣсяца. Требованія войскъ объ отпускѣ упомянутаго содержанія, должны быть составляемы по числу офицерскихъ чиновъ, состоящихъ въ полкахъ и командахъ на лицо къ 1-му числу того мѣсяца, за который слѣдуетъ отпустить деньги. Требованія эти, по засвидѣтельствованіи ихъ, установленнымъ порядкомъ, Начальниками дивизій и лицами, пользующимся съ ними равною властью, должны быть доставляемы въ Окружныя Интендантскія Управленія съ такимъ разсчетомъ во времени, чтобы причитающіяся къ отпуску по нимъ деньги, могли быть получены войсками и военными управленіями изъ мѣстныхъ казначействъ не позже 1-го числа слѣдующаго мѣсяца.

Чтобы выполнить условіе, въ предъидущемъ пунктѣ показанное, полкъ или другая отдѣльная часть, обязана составить требовательную вѣдомость за данный мѣсяцъ, при-

мѣрно къ 15-му числу этого же мѣсяца. Въ отношеніи собственно денегъ составляющихъ добавочное содержаніе въ видѣ порціоновъ для субалтернъ-офицеровъ, должно быть соблюдаемо слѣдующее:

1) Въ вѣдомость включаются только наличные офицеры, которые состояли въ полку 1-го числа и состоятъ также въ день представленія вѣдомости.

2) Затѣмъ, произведенные въ Офицеры, поступившіе изъ отставки; переведенные изъ другихъ частей, возвратившіеся изъ отпусковъ и изъ Госпиталей или выздоровывшіе отъ болѣзни, и вообще зачисленные на лицо *не перваго числа того мѣсяца, за который составляется требовательная вѣдомость, въ оную невключаются*, и удовлетвореніе ихъ добавочнымъ содержаніемъ производится лишь *съ 1-го числа слѣдующаго мѣсяца*.

3) Изъятія, сдѣланныя относительно Офицеровъ больныхъ и арестованныхъ, объяснены подробно въ циркулярахъ Главнаго Штаба 12-го Апрѣля и 20-го Октября 1872 года за №№ 92 и 264-мъ, а объ офицерахъ находящихся въ командировкахъ, въ такихъ же циркулярахъ 21-го Февраля и 6-го Ноября того же года за №№ 39 и 282-мъ.

4) Если офицеръ, включенный въ требовательную вѣдомость, убылъ въ періодъ времени, между отправленіемъ требованія и полученіемъ денегъ изъ Казначейства или отправленъ въ командировку, во время которой, добавочное содержаніе не производится,—то содержаніе это такимъ офицерамъ *невыдается*,—а показывается къ зачету при требованіи на слѣдующій мѣсяцъ. На оборотъ, если офицеръ, получивъ добавочное содержаніе, убылъ до окончанія того мѣсяца, за который произведена была выдача, то содержаніе это съ него *удерживается*.

Подписалъ: За Помощника Начальника
Главнаго Штаба, *Генералъ-Маіоръ Яновскій.*

Скрѣпилъ: За Начальника Отдѣленія, *Прокофьевъ.*

Вѣрно: Старшій Адъютантъ Штаба Московскаго
Военнаго Округа *Подполковникъ Сапожниковъ.*

ПРИКАЗАНІЕ

ПО ВОЙСКАМЪ МОСКОВСКАГО ВОЕННАГО ОКРУГА.

Москва. 4-го Іюля 1873 года.

№ 123.

Циркуляры Главнаго Штаба отъ 8, 9, 11, 12, 14, 15 и 16-го, минувшаго Іюня за №№ 135, 136, 137, 138, 139, 140, 141, 142, 143 и 144-мъ, прилагаемые при семъ въ копіи, объявляются по войскамъ для свѣдѣнія, руководства и исполненія.

Подписалъ:

За отсутствіемъ Начальника Штаба,
Помощникъ его, *Генералъ-Маіоръ Корево.*

Копіи съ циркуляровъ Главнаго Штаба:

а) Отъ 8-го Іюня за № 135-мъ.

Утеряны четыре билета на полученіе денежнаго отъ казны пособія, выданные: Владимірскимъ Губернскимъ Воинскимъ Начальникомъ 21-го Февраля 1866 года солдатскимъ дѣтямъ умершаго горниста Владимірскаго губернскаго баталіона Андрея *Маркова*,— сыновьямъ Семену за № 72, Николаю за № 73 и дочери Ульянѣ за № 74,—и Ярославскимъ Губернскимъ Воинскимъ Начальникомъ 30-го Іюля 1871 года за № 239, сыну временно-отпускнаго рядоваго Пошехонской уѣздной команды Анфима *Мельникова*,—Феофилу.

Главный Штабъ объявляетъ объ этомъ, съ тѣмъ, чтобы означенные билеты считать недѣйствительными.

б) Отъ 9-го Іюня за № 136-мъ.

Вторая батарея 8-й Артиллерійской бригады окончательно сформирована.

в) Отъ 9-го Іюня за № 137-мъ.

Военный Совѣтъ, согласно представленію Главнаго Артиллерійскаго Управленія, журналомъ 12-го Мая сего года, положилъ: для пріема отъ войскъ въ склады револьверовъ системы Смита и Бессона и малокалиберныхъ пѣхотныхъ винтовокъ изготовленія Бирмингамскаго завода, а также для взысканія съ войскъ за утерянное оружіе и для отпуска въ войска запасныхъ частей за деньги,—утвердить прилагаемыя при семъ разцѣнки частямъ помянутыхъ револьверовъ и винтовокъ по лит. А и Б (*).

О таковомъ положеніи Военнаго Совѣта, Главный Штабъ, по приказанію Г. Военнаго Министра, объявляетъ по Военному вѣдомству для руководства и исполненія.

г) Отъ 9-го Іюня за № 138-мъ.

Поступили въ продажу «*Записки Военно Уголовныхъ Законовъ*», составленныя гг. *Анисимовымъ* и *Мартыновымъ*. Цѣна за экземпляръ 75 коп.

Главный Штабъ, объявляя о семъ по войскамъ, присовокупляетъ, что съ требованіями слѣдуетъ обращаться въ С.-Петербургъ, въ книжный магазинъ Исакова, въ гостиный дворъ № 24.

д) Отъ 11-го Іюня за № 139-мъ

Въ разъясненіе возбужденнаго недоразумѣнія, Главный Штабъ, объявляетъ, что впредь арестантовъ и нижнихъ чиновъ, пересылаемыхъ между гг. *Зубцовомъ* (Тверской губерніи) и *Волоколамскомъ* (Московской губерніи), слѣдуетъ

(*) Разцѣнка приложена къ циркуляру Главнаго Штаба за № 137-мъ.

препровождать по прилагаемому у сего этапному маршруту (*) при чемъ арестанты и нижніе чины изъ г. *Старицы* въ *Волоколамскъ*, или обратно, должны быть направляемы на г. Зубцовъ.

е) Отъ 12-го Іюня за № 140 мъ.

Утеряны четыре билета на полученіе денежнаго отъ казны пособія, выданные Пензенскимъ Губернскимъ Воинскимъ Начальникомъ 7-го Іюня 1869 года за №№ 203, 204 и 205 сыновьямъ временно-отпускнаго рядоваго Тимофѣя *Невкина*—Ивану, Никифору и Степану, и 28-го Января 1871 года за № 16 сыну безсрочно-отпускнаго рядоваго Ивана *Лебедева*—Андрею.

Главный Штабъ объявляетъ объ этомъ, съ тѣмъ чтобы утерянные билеты считать недѣйствительными.

ж) Отъ 4-го Іюня за № 141-мъ.

Утерянъ билетъ на полученіе денежнаго отъ казны пособія, выданный Пензенскимъ Губернскимъ Воинскимъ Начальникомъ 23 Іюля 1869 года за № 184, сыну умершаго рядоваго Петра *Прохорова*—Василію.

Главный Штабъ объявляетъ объ этомъ, съ тѣмъ чтобы утерянный билетъ считать недѣйствительнымъ.

з) Отъ 15-го Іюня за № 142-мъ.

Циркуляромъ Главнаго Штаба отъ 31-го Декабря 1868 г. за № 313, дозволено военнымъ управленіямъ и частямъ войскъ заводить литографическіе станки, *для исполненія казенныхъ работъ*, съ тѣмъ однакоже, чтобы представленія по сему предмету были вносимы чрезъ дивизіонныхъ и другихъ, равную съ ними власть имѣющихъ, начальниковъ въ Главный Штабъ.

(*) Этапный маршрутъ приложенъ къ циркуляру Главнаго Штаба за № 139-мъ.

Согласно сему циркуляру, Главный Штабъ, разрѣшая тому или другому управленію или части войскъ завести литографическій станокъ, каждый разъ объясняетъ, что о заведеніи станка слѣдуетъ сообщить мѣстному Губернатору.

Изъ полученнаго нынѣ отзыва Министерства Внутреннихъ Дѣлъ видно, что сіе послѣднее требованіе не всегда исполняется войсками. Посему Главный Штабъ, по приказанію Военнаго Министра, объявляетъ по Военному вѣдомству, что въ случаѣ пріобрѣтенія какимъ-либо управленіемъ или частью войскъ, печатнаго или литографнаго станка, для служебныхъ надобностей, объ этомъ пріобрѣтеніи немедленно должно быть сообщаемо мѣстному Губернатору.

и) Отъ 15-го Іюня за № 143-мъ.

С.-Петербургскимъ временнымъ купцомъ Александромъ Бергманомъ устроенъ походный станокъ, для печатанія бланковъ, приказовъ, циркуляровъ и т. п. Станокъ этотъ удобенъ особенно тѣмъ, что печатаніе на оном производится не только съ литографическихъ камней, но и съ цинковыхъ досокъ, и самый вѣсъ его съ укладкою простирается лишь до 10 пудовъ. Цѣна станка съ двумя циновковыми досками, однимъ литографическимъ камнемъ и всѣми прочими принадлежностями и матеріалами (краски, кислоты и проч.), необходимыми для печатанія, приблизительно въ годичной пропорціи, составляетъ 125 руб., безъ пересылки, которая производится посредствомъ транспортныхъ конторъ на счетъ покупателей.

Главный Штабъ, объявляя о семъ, присовокупляетъ, что съ требованіями о высылкѣ упомянутыхъ станковъ слѣдуетъ обращаться въ контору Бергмана, въ С.-Петербургѣ, по мойкѣ № 97-й.

і) Отъ 16-го Іюня за № 144-мъ.

По возбужденному со стороны войскъ вопросу о способахъ чистки бѣлыхъ волосяныхъ султановъ, по Техниче-

скому Комитету Главнаго Интендантскаго Управленія были произведены разныя изысканія и изъ всѣхъ испытанныхъ способовъ самыми лучшими и удобными оказались слѣдующіе:

1) Обрабатывать султаны, въ теченіе 15—20 минутъ, слабымъ растворомъ сѣрнистой кислоты, или окуривать ихъ парами той же кислоты, сожигая сѣру въ особой для сего камерѣ,—и

2) Въ случаѣ невозможности примѣненіе, по какой-либо причинѣ, предъидущаго способа, употреблять 5% растворъ соды.

По приказанію Военнаго Министра, Главный Штабъ объявляетъ объ этомъ по войскамъ къ руководству.

Подписалъ:

За отсутствіемъ Начальника Главнаго Штаба,
Помощникъ его, *Генералъ-Лейтенантъ Мещериновъ.*

По Окружному Штабу.

ПРИКАЗАНІЕ

ПО ВОЙСКАМЪ МОСКОВСКАГО ВОЕННАГО ОКРУГА,

Москва, 4-го Іюля 1873 года.

№ 124.

I.

ЕГО ИМПЕРАТОРСКОЕ ВЫСОЧЕСТВО Генералъ-Инспекторъ Кавалеріи приказать изволилъ: въ кавалерійскихъ частяхъ принять за правило, чтобы при скачкѣ по одному со стрѣльбою и съ пріемами оружія, трубачи на скаку все время трубили сигналъ для атаки: походъ (№ 1).

По приказанію Командующаго войсками объявляется о томъ по войскамъ Округа, для надлежащаго руководства и исполненія.

II.

По возбужденному вопросу о томъ: можетъ-ли быть требуемо добавочное жалованье медицинскимъ нижнимъ чинамъ, поступившимъ на службу въ 1865 году, которые въ настоящемъ году имѣли право на увольненіе во временный отпускъ, но по не комплекту медицинскихъ нижнихъ чиновъ задержаны на службѣ,—Главный Штабъ, предписаніемъ отъ 20-го Іюня за № 8464, увѣдомилъ, что добавочное жалованье, установленное приказомъ по военному вѣдомству 1871 года № 169, слѣдуетъ производить лишь тѣмъ медицинскимъ нижнимъ чинамъ, задержаннымъ на службѣ въ войскахъ, которые поступили на службу не позже 1-го Марта 1864 года, такъ какъ нижніе чины младшихъ сроковъ, до настоящаго времени, въ нѣкоторыхъ частяхъ войскъ не воспользовались еще временнымъ отпускомъ.

По приказанію Командующаго войсками, объявляется о вышеизложенномъ по войскамъ Округа, для свѣдѣнія и руководства.

III.

Аттестатъ объ окончательномъ удовлетвореніи писаря Соломона *Канарика* жалованьемъ, выданный отъ Штаба Московскаго военнаго Округа отъ 6 Марта сего 1873 года за № 2257, по заявленію Командира 70-го пѣхотнаго Ряжскаго полка отъ 27-го Іюня за № 2299, утерянъ при передвиженіи полка изъ г. Усмани въ лагерь подъ г. Тамбовомъ.

По приказанію Командующаго войсками, объявляется о вышеизложенномъ по войскамъ Округа, съ тѣмъ, чтобы утерянный аттестатъ считать не дѣйствительнымъ, такъ какъ вмѣсто онаго выданъ дубликатъ.

Подписалъ:

За отсутствіемъ Начальника Штаба,
Помощникъ его *Генералъ-Маіоръ Корево.*

По Окружному Штабу.

ПРИКАЗАНІЕ

ПО ВОЙСКАМЪ МОСКОВСКАГО ВОЕННАГО ОКРУГА,

Москва. 9-го Іюля 1873 года.

№ 125.

I.

Главный Штабъ отъ 4-го сего Іюля за № 1126 увѣдомилъ, что нѣкоторыми изъ окружныхъ Начальствъ возбужденъ вопросъ о томъ, по какимъ цѣнамъ слѣдуетъ расчитывать единовременное пособіе, выдаваемое офицерамъ Генеральнаго Штаба, на основаніи 8 пункта приказа по военному вѣдомству 1872 года № 356, при выступленіи въ лагерные сборы въ размѣрѣ стоимости годоваго фуражнаго довольствія одной верховой лошади.

Военный Совѣтъ, разсмотрѣвъ представленіе по этому предмету Главнаго Штаба, въ засѣданіи 14 прошлаго Іюня положилъ: пособіе это расчитывать по смѣтнымъ Интендантскимъ цѣнамъ.

По приказанію Командующаго войсками, объявляется объ этомъ по войскамъ Округа къ надлежащему свѣдѣнію и руководству.

II.

Въ циркулярѣ Главнаго Штаба отъ 5-го Марта 1871 года № 87, объяснено, между прочимъ, что, по соглашенію Главнаго Штаба съ Главнымъ Интендантскимъ Управленіемъ, признано необходимымъ установить, на будущее время, правиломъ, чтобы требовательныя вѣдомости войскъ объ отпускѣ денежнаго Интендантскаго довольствія были представляемы въ Окружныя Интендантскія Управленія безъ оправдательныхъ документовъ, а самые документы представлялись-бы войсками прямо на ревизію въ Контрольныя Палаты,

вмѣстѣ съ очищенными, росписками получателей, требовательными вѣдомостями.

Между тѣмъ Окружный Интендантъ отъ 5-го сего Іюля за № 15584 увѣдомилъ, что до настоящаго времени, нѣкоторыя части войскъ не соблюдаютъ этого правила, и, по прежнему, представляютъ въ Интендантство требовательныя вѣдомости, со всѣми слѣдующими къ нимъ документами, которые для Интендантства совершенно излишни, и возвращеніе ихъ войскамъ, для представленія на ревизію въ Контрольную Палату, можетъ иногда повести къ утратѣ оныхъ.

Вслѣдствіе сего, Командующій войсками приказать изволилъ подтвердить всѣмъ войскамъ Округа, чтобы они доставляли въ Окружное Интендантское Управленіе требовательныя вѣдомости на денежное довольствіе, безъ всякихъ приложеній, неуклонно руководствуясь въ этомъ случаѣ означеннымъ циркуляромъ Главнаго Штаба за № 87-мъ.

Подписалъ:

За отсутствіемъ Начальника Штаба,
Помощникъ его *Генералъ-Маіоръ Корево.*

По Окружному Штабу

ПРИКАЗАНІЕ

ПО ВОЙСКАМЪ МОСКОВСКАГО ВОЕННАГО ОКРУГА.

Москва. 12-го Іюля 1873 года.

№ 126.

Циркуляры Главнаго Штаба отъ 19 и 21-го, минувшаго Іюня за №№ 145 и 147-мъ, прилагаемые при семъ въ копіи, объявляется по войскамъ для свѣдѣнія, руководства и исполненія.

Подписалъ:

За отсутствіемъ Начальника Штаба,
Помощникъ его, *Генералъ-Маіоръ Корево.*

Копіи съ циркуляровъ Главнаго Штаба:

а) Отъ 9-го Іюня за № 145-мъ.

Положеніемъ Военнаго Совѣта, состоявшимся 27-го Октября 1871 г. (циркуляръ Главнаго Штаба отъ 8-го Декабря того же года за № 359) предоставлено ближайшимъ начальникамъ нѣкоторыхъ частей войскъ, какъ равно и отдѣльныхъ нижнихъ чиновъ, распорядиться устройствомъ (на хозяйственныя средства, безъ всякаго для казны расхода) и содержаніемъ при ввѣренной каждому части потребнаго количества набрюшниковъ, не стѣсняясь ни формой, ни матеріаломъ, для употребленія ихъ нижними чинами по требованію врачей.

Нынѣ Военно-Медицинскій Ученый Комитетъ, разсмотрѣвъ образецъ набрюшника, употребляемаго въ Бельгійской арміи,

признанъ его, по величинѣ и покрою, весьма удобнымъ и вполнѣ соотвѣтствующимъ своему назначенію, такъ какъ онъ, покрывая весь животъ, обхватываетъ, въ видѣ пояса, тѣло, а потому не легко спадаетъ и не сбивается въ складки.

По приказанію Военнаго Министра, Главный Штабъ, объявляя объ этомъ по Военному вѣдомству, для свѣдѣнія и прилагая при семъ рисунокъ означеннаго набрюшника, присовокупляетъ, что циркуляръ 1871 г. за № 359, относительно условій снабженія нижнихъ чиновъ набрюшниками остается въ своей силѣ.

б) Отъ 21-го Іюня за № 147-мъ.

Въ приказѣ по Военному вѣдомству сего года за № 181 указано, между прочимъ, руководство гимнастики, составленное учителемъ гимнастики при находящихся въ С.-Петербургѣ военныхъ училищахъ Коллежскимъ Секретаремъ Шмидтомъ.

Въ дополненіе къ этому, Главный Штабъ объявляетъ нынѣ по войскамъ для свѣдѣнія, что означенное руководство, составленное по указаніямъ Главнаго Комитета по устройству и образованію войскъ, раздѣляется на двѣ части:

1) *для дѣйствующихъ войскъ* съ особымъ приложеніемъ для стрѣлковыхъ частей, Учебнаго Пѣхотнаго батальіона, Военныхъ и Юнкерскихъ училищъ,—и

2) *для резервныхъ войскъ и молодыхъ солдатъ*, поступающихъ прямо въ полки.

Кромѣ того, какъ для дѣйствующихъ, такъ и для резервныхъ войскъ составлены, для большей наглядности, таблицы съ политипажами, заключающими всѣ упражненія, помѣщенныя въ руководствѣ.

Наконецъ, каждая часть снабжена въ концѣ таблицею примѣрныхъ уроковъ.

Отдѣлъ простыхъ упражненій въ руководствѣ, для резервныхъ войскъ раздѣленъ на три группы, сообразно трудности упражненій, что даетъ возможность обучающему видѣть въ, какой послѣдовательности упражненія эти должны передаваться молодымъ солдатамъ; порядокъ же занятій для остальныхъ упражненій указанъ въ таблицахъ.

Цѣна руководства:

1) Для дѣйствующихъ войскъ 1 р. 30 коп. Четыре стѣнныя таблицы политипажей 1 р. 20 коп.

Иногородные за пересылку прилагаютъ: выписывающіе отъ 1 до 5 экземпляровъ по 15 коп., отъ 5 до 16 по 10 коп. и отъ 16 и болѣе по 7 коп. съ каждаго экземпляра. За таблицы по 5-ти коп. съ каждой.

2) Для резервныхъ войскъ и молодыхъ солдатъ 1 руб. 10 коп. Двѣ стѣнныя таблицы 60 коп.

Условія пересылки тѣ же.

Деньги слѣдуетъ высылать впередъ. Означенныя руководства продаются: въ С.-Петербургѣ въ Канцеляріи 2-го Военнаго Константиновскаго Училища (адресуя на имя К. А. Шмидта), въ Военной Типографіи и во всѣхъ книжныхъ магазинахъ.

Подписалъ:

За отсутствіемъ Начальника Главнаго Штаба,
Помощникъ его, *Генералъ-Лейтенантъ Мещериновъ.*

По Окружному Штабу.

ПРИКАЗАНІЕ

ПО ВОЙСКАМЪ МОСКОВСКАГО ВОЕННАГО ОКРУГА,

Москва. 15-го Іюля 1873 года.

№ 127.

Хозяйственный Департаментъ Министерства Внутреннихъ Дѣлъ увѣдомилъ Главный Штабъ, что, для устраненія затрудненій, встрѣченныхъ по Московскому военному Округу въ полученіи полками и другими частями войскъ справочныхъ цѣнъ на матеріалы для постройки мишеней, Министерствомъ Внутреннихъ Дѣлъ сдѣлано надлежащее сношеніе съ Московскимъ Губернаторомъ, которому при этомъ разъяснено, что, на основаніи дѣйствующихъ нынѣ узаконеній о справочныхъ цѣнахъ, на земскія учрежденія возложена обязанность *собранія*, чрезъ своихъ членовъ или чрезъ общественныя учрежденія, *утвержденія* и *выдачи* кому слѣдуетъ справочныхъ цѣнъ только на предметы продовольствія, а также на провіантъ и фуражъ для войскъ (Врем. Прав. для зем. учреж. ст. 25 и указы Правительствующаго Сената 11-го Ноября 1866 и 14 Октября 1871 г.); за тѣмъ къ обязанностямъ городскихъ управъ тѣхъ городовъ, въ коихъ введено городское положеніе 16-го Іюня 1870 г., и городскихъ Думъ тѣхъ городскихъ поселеній, въ коихъ положеніе сіе не введено еще въ дѣйствіе, отнесено лишь собраніе свѣдѣній на предметы продовольствія и строительные матеріалы и доставленіе таковыхъ о цѣнахъ по части продовольственной Земскимъ Управамъ, а гдѣ оныхъ нѣтъ, коммисіямъ народнаго продовольствія; по части же строительной Губернскимъ правленіямъ, по строительному отдѣленію; не посредственная же выдача справочныхъ цѣнъ изъ упомянутыхъ городскихъ Управъ и Думъ можетъ быть производима только на всѣ другія, кромѣ продовольствія и строительныхъ матеріаловъ, предметы, заготовляемые раз-

ными учрежденіями, (Высоч. пов. 26 Октября 1872 г.); что же касается, наконецъ, выдачи справочныхъ цѣнъ на строительные матеріалы, то таковая возложена на Губернскія Правленія по строительному отдѣленію (т. XII ч. I Уст. стр. ст. 40 п. 10 и ст. 134).

Вслѣдствіе отзыва Главнаго Штаба отъ 7 сего Іюля за № 1475 и по приказанію Командующаго войсками, объявляется объ этомъ по войскамъ Округа къ надлежащему свѣдѣнію, и руководству, впослѣдствіе приказанія по войскамъ Округа отъ 31 Января сего года за № 26.

Подписалъ:

За отсутствіемъ Начальника Штаба,
Помощникъ его *Генералъ-Маіоръ Корево.*

По Окружному Штабу.

ПРИКАЗАНІЕ

ПО ВОЙСКАМЪ МОСКОВСКАГО ВОЕННАГО ОКРУГА.

Москва. 16-го Іюля 1873 года.

№ 128.

Окружный Военно-Медицинскій Инспекторъ донесъ, что Старшіе врачи: 35 Артиллерійской бригады, докторъ медицины, Надворный Совѣтникъ *Казанскій* и 1-го Уланскаго С.-Петербургскаго Его Величества Короля Баварскаго полка Коллежскій Совѣтникъ *Горковенко* перемѣщены одинъ на мѣсто другаго.

По приказанію Командующаго войсками о вышеизложенномъ объявляется по войскамъ Округа для свѣдѣнія.

Подписалъ:

За отсутствіемъ Начальника Штаба,
Помощникъ его, *Генералъ-Маіоръ Корево.*

По Окружному Штабу.

ПРИКАЗАНІЕ

ПО ВОЙСКАМЪ МОСКОВСКАГО ВОЕННАГО ОКРУГА,

Москва. 18-го Іюля 1873 года.

№ 129.

Въ слѣдствіе возбужденнаго вопроса Главное Интендантское Управленіе отъ 10-го сего Іюля за № 548 увѣдомило, что относительно формы одежды писарей Штабовъ армейскихъ пѣхотныхъ дивизій никакихъ измѣненій не послѣдовало; деньщики же офицеровъ, у которыхъ шапка образца 1862 года замѣнена каскою или шапкою образца 1873 года, должны имѣть фуражки такія же какъ у офицеровъ, при которыхъ они состоятъ, но съ прошивкою тульи въ 4-хъ мѣстахъ кантами.

По приказанію Командующаго войсками, объявляется объ этомъ по войскамъ Округа, къ надлежащему свѣдѣнію и руководству.

Подписалъ:

За отсутствіемъ Начальника Штаба,
Помощникъ его, *Генералъ-Маіоръ Корево*

По Окружному Штабу.

ПРИКАЗАНІЕ

ПО ВОЙСКАМЪ МОСКОВСКАГО ВОЕННАГО ОКРУГА.

Москва. 23-го Іюля 1873 года.

№ 130.

По осмотрѣ въ минувшемъ году медицинской части въ Виленскомъ, Кіевскомъ и Одесскомъ Округахъ; Главный Военно-Медицинской Инспекторъ заявилъ о необходимости допустить, въ случаѣ появленія эпидемическихъ болѣзней въ мѣстахъ квартированія войскъ, перемѣщеніе этихъ войскъ въ другія мѣстности, пощаженныя болѣзнію.

Въ виду пользы ожидаемой отъ такой мѣры для здоровья войскъ, Военный Министръ призналъ соотвѣтственнымъ, чтобы во всѣхъ случаяхъ появленія эпидеміи въ мѣстахъ расположенія баталіонныхъ штабовъ, Окружное Начальство дѣлало немедленно распоряженіе о выводѣ оттуда войскъ въ другія мѣстности, не выходя однако изъ раіоновъ, назначенныхъ для квартированія полковъ.

Вслѣдствіе отзыва Главнаго Штаба отъ 14-го Іюля сего года за № 2441, по приказанію Командующаго войсками, о вышеизложенномъ объявляется по войскамъ округа, съ тѣмъ, чтобы подлежащіе Начальства въ подобныхъ случаяхъ немедленно обращались съ преставленіями къ Его Высокопревосходительству, испрашивая разрѣшенія на выводъ войсковыхъ частей изъ мѣстъ, въ коихъ появилась эпидемія; причемъ въ случаяхъ перемѣщенія ротъ руководствоваться ст. 60 прилож. къ ст. 1627 части I. кн. II. Св. В. Пост. по V. продолженію.

Подписалъ:

За отсутствіемъ Начальника Штаба,

Помощникъ его, *Генералъ-Маіоръ Корево.*

По Окружному Штабу.

2) Баталіонъ 3-го Военнаго Александровскаго училища закрывалъ свою артиллерію, а 4-я батарея 17-й бригады стояла въ лощинѣ.

3) Два эскадрона уланъ были сосредоточены и оставались долго подъ огнемъ непріятеля на лѣвомъ флангѣ своей стрѣлковой цѣпи, и безъ того уже обезпеченной недоступнымъ предметомъ, тогда какъ обширное поле дѣйствій на правомъ флангѣ, правѣе Петербургскаго шоссе, оставалось упущеннымъ изъ виду.

Б) Сѣверный отрядъ: имѣлъ цѣлью занятіе с. Всесвятскаго.

1) *Диспозицией* было назначено движеніе къ Петербургскому шоссе, ибо по Ильинскому или по старому Звенигородскому тракту предстояло брать переправы чрезъ р. Химку, обороняемыя довольно сильными позиціями. Но когда разъѣзды дали знать, что д. д. Иваньково и Покровское непріятелемъ не заняты, направленіе было измѣнено во время, наступленіе совершено очень быстро и атака на д. Коптевскія выселки исполнена правильно и съ успѣхомъ.

2) Въ этомъ отрядѣ также, какъ и въ южномъ, два эскадрона были сосредоточены къ большой Всесвятской рощѣ, т. е. на правомъ флангѣ, а не на лѣвомъ; впрочемъ эта ошибка была сей часъ же исправлена; всѣ три эскадрона соединились на лѣвомъ флангѣ и обошли удачно рощу Коптевскихъ выселокъ, но далѣе дѣйствовали не настойчиво.

3) Первый баталіонъ Московскаго пѣхотнаго полка, будучи въ первой линіи со своею стрѣлковою цѣпью и подъ огнемъ, не перестроился въ ротныя колонны, и когда непріятель повелъ атаку, то не принявъ на себя цѣпи, не ожидая снятія съ позиціи батарей, началъ отступать; когда это было ему замѣчено, то вмѣсто того, чтобы выждать свою цѣпь, онъ пошелъ впередъ, т. е. изъ одной крайности перешелъ въ другую.

Не смотря на эти отступленія, вообще Его Высокопревосходительство изволилъ остаться доволенъ стройностію и быстротой исполненія, особенно сѣвернымъ отрядомъ, который 3 баталіонами и 16 орудіями остановилъ вдвое сильнѣйшаго противника 7 баталіоновъ и 12 орудій.

Подписалъ:

За отсутствіемъ Начальника Штаба,
Помощникъ его, *Генералъ-Маіоръ Корево.*

По Окружному Штабу.

ПРИКАЗАНІЕ

ПО ВОЙСКАМЪ МОСКОВСКАГО ВОЕННАГО ОКРУГА.

Москва. 24-го Іюля 1873 года.

№ 131.

Вслѣдствіе возбужденнаго вопроса, Главный Штабъ, отъ 13 сего Іюля за № 1524, увѣдомилъ, что за силою положенія Военнаго Совѣта, объявленнаго въ приказѣ по Военному вѣдомству, отъ 28 минувшаго Іюня за № 195, отношеніе Главнаго Штаба отъ 8 прошлаго Іюня за № 1252, объявленное въ приказаніи по войскамъ Округа, отъ 14 Іюня сего года за № 108, надлежитъ оставить безъ послѣдствій. Къ сему Главный Штабъ присовокупилъ, что шинели втораго срока, какъ составляющія полную собственность нижнихъ чиновъ, должны быть относимы къ категоріи тѣхъ вещей, за утрату коихъ на пожарахъ, можетъ быть испрашиваемо пособіе нижнимъ чинамъ, на основаніи 680 ст. кн. II. час. II. Св. Воен. Пост.

По приказанію Командующаго войсками, объявляется объ этомъ по войскамъ Округа къ надлежащему свѣденію и руководству, впослѣдствіе приказанія по войскамъ Округа сего года за № 108.

Подписалъ:

За отсутствіемъ Начальника Штаба,
Помощникъ его *Генералъ-Маіоръ Корево.*

По Окружному Штабу.

ПРИКАЗАНІЕ

ПО ВОЙСКАМЪ МОСКОВСКАГО ВОЕННАГО ОКРУГА.

Москва. 26-го Іюля 1873 года.

№ 133.

Командующій войсками Округа изволилъ замѣтить, что нижніе чины носятъ сапоги на высокихъ каблукахъ, отъ чего сапоги быстро кривятся, а люди стираютъ себѣ ноги, а потому Его Высокопревосходительство приказалъ наблюдать ближайшимъ воинскимъ Начальникамъ, чтобы у нижнихъ чиновъ не были шиты сапоги съ высокими, въ особенности, съ коническими каблуками.

Объявляется объ этомъ по войскамъ округа къ неуклонному руководству.

Подписалъ:

За отсутствіемъ Начальника Штаба,
Помощикъ его, *Генералъ-Маіоръ Корево.*

По Окружному Штабу.

ПРИКАЗАНІЯ

ПО ВОЙСКАМЪ МОСКОВСКАГО ВОЕННАГО ОКРУГА,

Москва. 31-го Іюля 1873 года.

№ 134.

I.

Вслѣдствіе отзыва Московской Городской Управы отъ 4-го сего Іюля за № 14592, по вопросу: имѣютъ-ли право на ординарныя квартирныя деньги въ г. Москвѣ прикомандированные къ Окружному Инженерному Управленію чины сверхъ штата, а также прикомандированные вообще, сверхъ штата, къ разнымъ воинскимъ Управленіямъ въ г. Москвѣ, было сдѣлано сношеніе съ Главнымъ Штабомъ, который отъ 19 сего Іюля за № 1587 увѣдомилъ, что такъ какъ, по закону, всѣ военно-служащіе, занимающіе должности въ войскахъ или воинскихъ управленіяхъ, имѣютъ право на квартирное довольствіе отъ земства или городовъ, то лишать ихъ этого правила за время прикомандированія къ другимъ военнымъ учрежденіямъ для исполненія служебныхъ обязанностей представляется совершенно невозможнымъ. Въ виду этого, Главный Штабъ находитъ, что Офицеры прикомандированные къ Окружному Инженерному Управленію Московскаго военнаго Округа по распоряженію Начальства, безспорно должны получать представленное имъ закономъ квартирное довольствіе.

По приказанію Командующаго войсками, объявляется объ этомъ по войскамъ и Управленіямъ Округа для надлежащаго свѣдѣнія и руководства.

II.

Командующій войсками Восточнаго Сибирскаго военнаго Округа, по неимѣнію въ Забайкальскомъ казачьемъ войскѣ офицеровъ, вполнѣ соотвѣтствующихъ для назначенія на

должности командира учебнаго коннаго дивизіона и 4-хъ сотенныхъ командировъ учебнаго баталіона, ходатайствуетъ о назначеніи на эти должности офицеровъ изъ числа прошедшихъ курсъ въ учебномъ пѣхотномъ баталіонѣ и учебномъ кавалерійскомъ эскадронѣ.

По приказанію Командующаго войсками, объявляется объ этомъ по войскамъ Округа, съ тѣмъ, что не пожелаетъ-ли кто изъ Штабъ-Офицеровъ, окончившихъ курсъ въ учебномъ кавалерійскомъ эскадронѣ, и Оберъ-Офицеровъ, бывшихъ въ учебномъ пѣхотномъ баталіонѣ, прослужившихъ по выбытіи изъ таковыхъ установленный срокъ въ своихъ частяхъ, занять должность: первый—командира учебнаго коннаго дивизіона, а вторые—должности сотенныхъ командировъ въ учебномъ пѣшемъ баталіонѣ Забайкальскаго казачьяго войска, съ переводомъ въ это войско, на правахъ офицеровъ регулярныхъ войскъ. О лицахъ, изъявившихъ желаніе получить указанное назначеніе слѣдуетъ доставить свѣдѣніе непремѣнно къ 20 числу Августа, вмѣстѣ съ краткими о службѣ ихъ записками.

III.

Въ приказаніи по войскамъ Гвардіи и Петербургскаго военнаго Округа, отъ 15 Іюня за № 113, объявлено, что нѣкоторые начальники войскъ возбудили вопросы о томъ, кто именно имѣетъ право производить въ унтеръ-офицеры рядовыхъ, разжалованныхъ въ это званіе по суду, и слѣдуетъ-ли нижнимъ чинамъ, которые были лишены нашивокъ за безпорочную службу, безъ перевода въ разрядъ штрафованныхъ, выслуживать вновь шесть лѣтъ, со дня прощенія штрафа, для полученія нашивокъ, или должно возвращать имъ нашивки вмѣстѣ съ прощеніемъ штрафа.

Вопросы эти были сообщены на разрѣшеніе Главнаго Военно-Суднаго Управленія, которое нынѣ отозвалось:

1) Лишенные унтеръ-офицерскаго званія какъ по суду, такъ и въ дисциплинарномъ, порядкѣ, по мнѣнію Главнаго Военно-Суднаго Управленія могутъ быть производимы въ унтеръ-офицеры Начальниками дивизій, безъ установленія для сего производства опредѣленнаго срока.

и 2) Лишеные унтеръ-офицерскаго званія, съ переводомъ въ разрядъ штрафованныхъ, а также тѣ, разжалованіе которыхъ изъ унтеръ-офицеровъ или другія понесенныя ими наказанія, на основаніи существующихъ постановленій, внесены въ штрафную графу послужнаго списка, не прежде могутъ быть представляемы къ производству въ унтеръ-офицеры, какъ по разрѣшеніи полковыми командирами, по прошествіи опредѣленнаго закономъ годоваго срока, прощенія понесенныхъ ими штрафовъ.

Что же касается возвращенія нижнимъ чинамъ нашивокъ, то Главное Военно-Судное Управленіе, согласно съ мнѣніемъ Главнаго Штаба, находитъ, что нашивка, получаемая нижними чинами за безпорочную службу, не можетъ быть имъ возвращаема послѣ лишенія оной за преступленія; если же начальство признаетъ нижнихъ чиновъ, хотя и не переведенныхъ въ разрядъ штрафованныхъ, но подвергшихся по суду лишенію нашивки, достойными, послѣ прощенія имъ штрафовъ, награжденія нашивкой, то срокъ выслуги на нашивку, по примѣненію къ 519 ст., II кн., II час. Св. Воен. Пост. (по V продолженію), долженъ считаться подобнымъ нижнимъ чинамъ со дня прощенія имъ штрафовъ.

По приказанію Командующаго войсками, объявляется объ этомъ по войскамъ Округа, для руководства и надлежащаго исполненія.

Подписалъ:

За отсутствіемъ Начальника Штаба,
Помощникъ его, *Генералъ-Маіоръ Корево.*

По Окружному Штабу.

Копія.

ПРОГРАММА

Теоретическаго преподаванія предметовъ въ оружейныхъ школахъ.

ТЕОРЕТИЧ

МЛАДШІЙ КЛАССЪ.	СРЕДН
1) Законъ Божій.	*1)*
Знаніе важнѣйшихъ молитвъ; вѣтхо-завѣтная исторія.	Новозавѣтная гелія, объсненіе
2) Русскій Языкъ.	*2)*
Письмо по диктовкѣ, съ объясненіемъ граматическихъ правилъ; разсказъ и письменное изложеніе прочитаннаго.	Грамматическі ненія на задан
3) Ариѳметика.	*3)*
Именованныя числа, простыя и десятичныхъ дроби.	Отношенія и ное, товарищест
4) Геометрія.	*4)*
Предварительныя понятія о свойствахъ прямыхъ линій и прямолинейныхъ; о перпендикулярныхъ, наклонныхъ и паралельныхъ линіяхъ, о треугольникахъ и условіяхъ ихъ равенства, о многоугольникахъ.	О кругѣ, о линіяхъ; о мѣрѣ ныхъ линіяхъ о подобіи много шеніи окружнос прямолинейныхъ щади круга и его идущихъ статей
5) Черченіе.	*5*
6) Рисованіе.	*6*

Вѣрно: Начальникъ Отдѣленія, Главнаго Артил

Съ подлиннымъ вѣрно: Причисленный къ Генрра

ІЙ КУРСЪ.

АССЪ.	СТАРШІЙ КЛАССЪ.
жій.	*1) Законъ Божій.*
толкованіе Евангасти Катихизиса.	Объясненіе литургіи, второй и третьей частей Катихизиса и главнѣйшихъ праздниковъ.
ыкъ.	*2) Русскій Языкъ.*
и небольшія сочи-	Письменныя упражненія въ составленіи бумагъ, относящихся по преимуществу, до будущей служебной дѣятельности учениковъ.
ика.	*3) Ариѳметика.*
правила% трой-ленія.	Практическія упражненія въ рѣшеніи задачъ.
ія.	*4) Геометрія.*
и касательныхъ о пропорціональ- треугольниковъ, ъ и объ отно- реніе площадей измѣреніе пло- риложеніе предъ- нію задачъ.	О положеніи плоскостей въ отношеніи къ прямымъ линіямъ и другимъ плоскостямъ, о плоскостныхъ и многогранныхъ углахъ; о многогранникахъ, о тѣлахъ, ограниченныхъ кривыми поверхностями, о измѣреніи поверхностей тѣлъ, о измѣреніи объемовъ тѣлъ; приложеніе предъидущихъ статей къ рѣшенію задачъ.
е.	*5) Черченіе.*
ie.	*6) Рисованіе.*

Управленія, *Полковникъ Григорьевъ.*

Штабу, *Штабсъ-Капитанъ Масловскій.*

ГЛАВНЫЙ ЖАЛОВ.

ПРИКАЗАНІЕ

ПО ВОЙСКАМЪ МОСКОВСКАГО ВОЕННАГО ОКРУГА.

Москва. 4-го Августа 1873 года.

№ 137.

По приказанію Командующаго войсками объявляется по войскамъ Округа въ дополненіе къ приказанію отъ 15-го Мая 1869 года № 68, что въ Кіевской крѣпости до настоящаго времени нѣтъ помѣщеній для заключенія Офицеровъ.

Вслѣдствіе сего офицеры приговоренные судомъ къ заключенію въ крѣпостяхъ не должны быть отправляемы въ Кіевскую крѣпость.

Подписалъ:

За отсутствіемъ Начальника Штаба,
Помощникъ его, *Генералъ-Маіоръ Корево.*

По Окружному Штабу.

ПРИКАЗАНІЕ

ПО ВОЙСКАМЪ МОСКОВСКАГО ВОЕННАГО ОКРУГА,

Москва. 5-го Августа 1873 года.

№ 138.

Главное Артиллерійское Управленіе отъ 19-го Іюля сего года за № 20256, увѣдомило, что въ виду возбужденнаго нѣкоторыми Окружными Артиллерійскими Управленіями вопроса о томъ, какимъ положеніемъ слѣдуетъ руководствоваться относительно удовлетворенія квартирными деньгами вольнонаемныхъ оружейныхъ мастеровъ, состоящихъ въ войскахъ, сдѣлано было по этому предмету сношеніе съ Главнымъ Штабомъ, который отозвался, что новое положеніе о квартирномъ довольствіи офицерскихъ чиновъ, объявленное въ приказѣ по Военному вѣдомству 1872 года за № 223, ничѣмъ не измѣняетъ установленныхъ закономъ правъ военно-служащихъ на это довольствіе; вслѣдствіе чего вольнонаемные оружейные мастера, которымъ по точному смыслу дополненія къ 257 ст. уст. о Земскихъ повинностяхъ по продолженію 1868 года предоставлено право на квартирное довольствіе отъ земства, должны и нынѣ получать квартирныя деньги, на равнѣ съ офицерями не командующими ротами.

Вслѣдствіе отзыва Начальника Артиллеріи Округа отъ 31 минувшаго Іюля за № 10583 и по приказанію Командующаго войсками Округа, объявляется объ этомъ по войскамъ Округа, къ надлежащему свѣдѣнію и руководству.

Подписалъ:

За отсутствіемъ Начальника Штаба,
Помощникъ его, *Генералъ-Маіоръ Корево.*

По Окружному Штабу

дированные къ полкамъ во все время командованія ими баталіонами, не несутъ обязанностей службы Офицеровъ Генеральнаго Штаба, то и неимѣютъ права на полученіе этого пособія.

По приказанію Командующаго войсками Округа объявляется объ этомъ по войскамъ Округа къ надлежащему свѣдѣнію и руководству.

Подписалъ:

За отсутствіемъ Начальника Штаба,
Помощникъ его, *Генералъ-Маіоръ Корево.*

По Окружному Штабу.

ПРИКАЗАНІЕ

ПО ВОЙСКАМЪ МОСКОВСКАГО ВОЕННАГО ОКРУГА.

Москва. 9-го Августа 1873 года.

№ 139.

Вслѣдствіе возбужденнаго нѣкоторыми Окружными Начальниками вопроса о томъ, имѣютъ ли право Офицеры Генеральнаго Штаба, прикомандированные къ полкамъ для командованія, на основаніи правилъ, изложенныхъ въ приказѣ по Военному вѣдомству 1872 года № 236, баталіонами, на полученіе единовременнаго пособія за участіе ихъ въ лагерномъ сборѣ, въ размѣрѣ годоваго фуражнаго довольствія одной верховой лошади, какъ это установлено 8-мъ пунктомъ приказа по военному вѣдомству 1872 г. № 356 для офицеровъ Генеральнаго Штаба, состоящихъ при войскахъ, Главный Штабъ отъ 31-го минувшаго Іюля за № 1293 увѣдомилъ, что означенное единовременное пособіе въ размѣрѣ стоимости годоваго фуражнаго довольствія одной верховой лошади опредѣлено выдавать Офицерамъ Генеральнаго Штаба съ того цѣлію, чтобы предоставить имъ возможность покупать на лѣто другую лошадь-подъѣздка, такъ какъ, по роду своихъ обязанностей во время сборовъ войскъ, названные офицеры не могутъ обойтись одною лошадью. А какъ Офицеры Генеральнаго Штаба, прикоман-

ПРИКАЗАНІЕ

ПО ВОЙСКАМЪ МОСКОВСКАГО ВОЕННАГО ОКРУГА.

Москва. 10-го Августа 1873 года.

№ 140.

Вслѣдствіе отзыва Главнаго Штаба за № 1255, по приказанію Командующаго войсками объявляется по войскамъ Округа для руководства, что прикомандированные къ полкамъ для командованія баталіонами Штабъ-Офицеры Генеральнаго Штаба должны имѣть при себѣ положенныхъ имъ по штату деньщиковъ, по тѣмъ должностямъ, въ которыхъ они числятся.

Подписалъ:

За отсутствіемъ Начальника Штаба,
Помощникъ его, *Генералъ-Маіоръ Корево.*

По Окружному Штабу.

ПРИКАЗАНІЕ

ПО ВОЙСКАМЪ МОСКОВСКАГО ВОЕННАГО ОКРУГА.

Москва. 11-го Августа 1873 года.

№ 141.

Въ настоящемъ году курсъ въ Московскомъ пѣхотномъ и Тверскомъ кавалерійскомъ юнкерскихъ училищахъ начнется съ 5-го будущаго Сентября.

Вслѣдствіе сего Командующій войсками приказалъ:

Всѣхъ вольноопредѣляющихся и унтеръ-офицеровъ обязательнаго срока, имѣющихъ право на поступленіе въ юнкерскія училища, согласно приказа Военнаго Министра 1869 года № 103, и удостоенныхъ сего ихъ ближайшими Начальниками,—прислать къ 29 числу сего мѣсяца въ Московское пѣхотное отъ полковъ 1-й Гренадерской, 1, 17, 18 пѣхотныхъ дивизій, отъ 137 Нѣжинскаго полка, артилерійскихъ частей и мѣстныхъ войскъ.

Въ Казанское таковое же училище отъ пѣхотныхъ полковъ 138-го Болховскаго, 139-го Моршанскаго, 140 Зарайскаго и отъ всей 3-й пѣхотной дивизіи, которые должны прибыть въ г. Казань къ 22-му Августа.

Въ Тверское кавалерійское къ 29-му Августа отъ кавалерійскихъ частей Округа, и кромѣ того, по распоряженію Главнаго Штаба, прибудутъ изъ С.-Петербургскаго Округа 1, Варшавскаго 19, Виленскаго 33, и Харьковскаго 28 человѣкъ.

Относительно же выбора вольноопредѣляющихся и унтеръ-офицеровъ общаго срока, снабженія ихъ мундирною одеждою и годовыми вещами, а также отправленія на нихъ письменныхъ свѣдѣній, слѣдуетъ въ точности руководствоваться: приказаніями по войскамъ Округа 1872 года за № 96 и 155, приказомъ по войскамъ Округа 1873 года

№ 63 и Циркулярнымъ предписаніемъ отъ 17 Іюля сего года за № 6748.

Нижнихъ чиновъ общаго срока, выслуживающихъ установленный срокъ въ унтеръ-офицерскомъ званіи къ 1-му Января 1874 года на производство въ офицеры и классный чинъ, для выдержанія экзамена отправить въ Московское пѣхотное и Тверское кавалерійское юнкерскія училища къ означеннымъ же срокамъ. При этомъ въ точности руководствоваться правилами, указанными въ положеніи, приложенномъ къ приказу по военному вѣдомству отъ 24 Марта 1869 года № 103.

На сихъ нижнихъ чиновъ заблаговременно доставить слѣдующія свѣдѣнія къ Начальникамъ юнкерскихъ училищъ:

1) Списки прослужившимъ опредѣленный срокъ и желающимъ подвергнуться экзамену;

и 2) Краткій на каждаго списокъ, изъ котораго былобы видно: время вступленія на службу и производство въ унтеръ-офицерское званіе.

Подписалъ:

За отсутствіемъ Начальника Штаба,
Помощникъ его, *Генералъ-Маіоръ Корево.*

По Окружному Штабу.

ПРИКАЗАНІЕ

ПО ВОЙСКАМЪ МОСКОВСКАГО ВОЕННАГО ОКРУГА.

Москва. 11-го Августа 1873 года.

№ 142.

I.

Вслѣдствіе ходатайства Начальниковъ войскъ и на основаніи заключенія Главнаго Комитета по устройству и образованію войскъ, объ установленіи отпуска учебныхъ, для практической стрѣльбы припасовъ, по штатному числу строевыхъ нижнихъ чиновъ, вмѣсто существовавшаго до сихъ поръ отпуска припасовъ по числу штатнаго оружія, — Главное Артиллерійское Управленіе входило съ представленіемъ въ Военный Совѣтъ, при чемъ полагало:

1) Дѣйствующимъ пѣхотнымъ войскамъ отпускать учебные, для практической стрѣльбы, припасы не по числу оружія, какъ это дѣлалось до сего времени, а по штатному числу строевыхъ нижнихъ чиновъ, того состава, въ которомъ части сихъ войскъ находятся, равнымъ образомъ по штатному же числу строевыхъ нижнихъ чиновъ отпускать и деньги на выдачу наградъ за стрѣльбу въ цѣль.

2) Предстоящіе, вслѣдствіе этой мѣры, расходы вносить, начиная съ 1874 года, въ подлежащія подраздѣленія смѣты Главнаго Артиллерійскаго Управленія.

3) Вмѣнить въ обязанность войскамъ, чтобы они при новомъ порядкѣ отпуска учебныхъ припасовъ на практическую стрѣльбу, всѣ неизрасходованные, по разнымъ случаямъ, припасы показывали, при требованіяхъ, къ зачету, не стѣсняясь соразмѣрностью ихъ по числу невыстрѣленныхъ патроновъ, а неизрасходованныя деньги, изъ числа отпущенныхъ на приготовленіе патроновъ, на устройство мишеней, на покупку дроби для приготовительныхъ упражненій въ

стрѣльбѣ приборомъ Генерала *Мосолова* и на выдачу наградъ за цѣльную стрѣльбу,—сдавали въ мѣстныя казначейства.

4) Утвердить сдѣланное Главнымъ Артиллерійскимъ Управленіемъ, по приказанію Его Императорскаго Высочества Генералъ-Фельдцейхмейстера, распоряженіе объ отпускѣ въ нынѣшнемъ году пѣхотнымъ дѣйствующимъ войскамъ, учебныхъ, для практической стрѣльбы, припасовъ по штатному числу строевыхъ нижнихъ чиновъ, вмѣсто существовавшаго до сихъ поръ отпуска припасовъ по числу штатнаго оружія.

Канцелярія Военнаго Министерства, отъ 14 сего Іюля за № 4191, сообщила Главному Артиллерійскому Управленію, что Военный Совѣтъ, выслушавъ означенное выше представленіе Главнаго Артиллерійскаго Управленія, журналомъ 4-го Іюля положилъ: сдѣланное Главнымъ Артиллерійскимъ Управленіемъ распоряженіе объ отпускѣ пѣхотнымъ дѣйствующимъ войскамъ, въ текущемъ году, учебныхъ припасовъ по штатному числу строевыхъ нижнихъ чиновъ утвердить. Что же касается до обращенія этой мѣры въ постоянное правило, то Военный Совѣтъ находитъ, что основаніемъ къ ходатайству объ увеличеніи пѣхотнымъ войскамъ отпуска учебныхъ припасовъ служили заявленія Начальства нѣкоторыхъ округовъ о значительномъ сверхкомплектѣ строевыхъ нижнихъ чиновъ, бывшемъ, какъ въ прошломъ, такъ и въ текущемъ году, передъ началомъ лѣтнихъ занятій войскъ. Между тѣмъ, отпускъ учебныхъ припасовъ по штатному числу людей, хотя и будетъ нѣсколько болѣе нынѣ производимаго отпуска по числу ружей, но тѣмъ не менѣе все таки не будетъ соотвѣтствовать тому наличному числу нижнихъ чиновъ, которые будутъ состоять сверхъ комплекта, во время лѣтнихъ занятій, и слѣдовательно самой потребности въ припасахъ на производство стрѣльбы. А такъ какъ сверхкомплектное состояніе нижнихъ чиновъ есть явленіе болѣе или менѣе случайное, то, по мнѣнію Военнаго Совѣта, было бы правильнѣе, не увеличивая размѣра отпуска учебныхъ припасовъ, для всѣхъ частей войскъ вообще, разрѣ-

шать единовременные отпуски учебныхъ припасовъ тѣмъ частямъ войскъ, въ которыхъ къ началу лѣтнихъ занятій будетъ сверхкомплектъ строевыхъ нижнихъ чиновъ, подобно тому, какъ это было разрѣшено въ прошломъ 1872 году.

Таковые дополнительные отпуски учебныхъ припасовъ на сверхкомплектное число нижнихъ чиновъ должны быть производимы со строгою разборчивостью, въ мѣрѣ дѣйствительной надобности и разрѣшеніе ихъ можетъ быть предоставлено, на основаніи п. 9 ст. 62, ч. I, кн. II С. В. П., 1869 г., власти Военно-Окружныхъ Совѣтовъ.

Вслѣдствіе сего, Военный Совѣтъ положилъ: оставивъ безъ измѣненія нынѣ существующій порядокъ отпуска учебныхъ припасовъ на практическую стрѣльбу пѣхотнымъ дѣйствующимъ войскамъ, предоставить Начальникамъ частей, въ тѣхъ случаяхъ, когда передъ началомъ лѣтнихъ занятій войскъ будетъ сверхкомплектъ строевыхъ нижнихъ чиновъ, обязанныхъ участвовать въ практической стрѣльбѣ,—входить съ представленіемъ о дополнительномъ отпускѣ учебныхъ припасовъ на сверхкомплектное число чиновъ, съ тѣмъ, чтобы отпуски эти разрѣшались мѣстными Военно-Окружными Совѣтами, на основаніяхъ и въ предѣлахъ, указанныхъ пунктомъ 9-мъ ст. 62, ч. I, кн. II, С. В. П. 1869 г.

О таковомъ положеніи Военнаго Совѣта, вслѣдствіе отзыва Главнаго Артиллерійскаго Управленія отъ 25-го минувшаго Іюля за № 20559 и по приказанію Командующаго войсками, объявляется по войскамъ Округа къ надлежащему свѣдѣнію и руководству, впослѣдствіе приказанія по войскамъ Округа отъ 19-го Апрѣля сего года за № 66-мъ.

II.

Главное Артиллерійское Управленіе, отъ 21 минувшаго Іюля за № 20331, сообщило, что по увѣдомленію Канцеляріи Государственнаго Контроля отъ 12 Іюля за № 4972, при ревизіи матеріальныхъ книгъ одной изъ крѣпостныхъ Артиллерій, мѣстною контрольною палатою, замѣчено, что

Начальникъ Артиллеріи Округа разрѣшилъ этой крѣпостной Артиллеріи произвести отпускъ войскамъ учебныхъ припасовъ на 1868 годъ по требованіямъ, составленнымъ спустя мѣсяцъ и болѣе послѣ 1-го Ноября 1867 г; т. е. послѣ срока, указаннаго въ ст. 1788 кн. 3, ч. 4 Св. Воен. Пост. изд. 1859 года, для предъявленія подобныхъ требованій; въ каковыхъ случаяхъ, на основаніи ст. 1800 той же книги и части свода (по 5 продолженію) для отпуска припасовъ надлежало испросить разрѣшеніе Командующаго войсками.

Вслѣдствіе сего, Главное Артиллерійское Управленіе проситъ сдѣлать распоряженіе о непремѣнномъ исполненіи войсками вышеприведенныхъ статей закона при требованіи ими учебныхъ, на практическую стрѣльбу, припасовъ.

Вслѣдствіе отзыва Начальника Артиллеріи Округа отъ 7 сего Августа за № 10843 и по приказанію Командующаго войсками Округа, объявляется объ этомъ по войскамъ Округа къ надлежащему свѣдѣнію и руководству.

Подписалъ:

За отсутствіемъ Начальника Штаба,
Помощникъ его, *Генералъ-Маіоръ Корѣво.*

По Окружному Штабу

ПРИКАЗАНІЕ

ПО ВОЙСКАМЪ МОСКОВСКАГО ВОЕННАГО ОКРУГА.

Москва. 12-го Августа 1873 года.

№ 143.

По приказанію Командующаго войсками, объявляется при семъ по войскамъ Московскаго военнаго Округа для свѣдѣнія и руководства, присланный при отзывѣ Начальника Штаба Восточнаго Сибирскаго военнаго Округа отъ 10-го минувшаго Іюля за № 2963, приказъ по сему Округу 1873 г. за № 140, о кормовыхъ окладахъ на текущій годъ.

Подписалъ:

За отсутствіемъ Начальника Штаба,
Помощникъ его, *Генералъ-Маіоръ Корево.*

Копія съ приказа по войскамъ Восточнаго Сибирскаго Военнаго Округа.

а) Отъ 6-го Іюля 1873 г. за № 140 мъ.

Прилагаемая при семъ, утвержденная Военно-Окружнымъ Совѣтомъ, табель окладовъ кормовыхъ денегъ по Восточному Сибирскому Военному Округу на 1873 годъ, для путеваго продовольствія нижнихъ чиновъ, слѣдующихъ въ составѣ нештатныхъ командъ, или по одиночкѣ, а равно семействъ нижнихъ воинскихъ чиновъ,—объявляется по войскамъ и Военнымъ Управленіямъ Восточнаго Сибирскаго Военнаго Округа, для руководства.

Подписалъ: Командующій войсками,
Генералъ отъ Кавалеріи *Синельниковъ.*

По Окружному Штабу.

ТАБЕЛЬ

Окладовъ кормовыхъ денегъ по Восточному Сибирскому Военному Округу на 1873 годъ, для путеваго продовольствія нижнихъ чиновъ, слѣдующихъ въ составѣ нештатныхъ командъ, или по одиночкѣ, а равно и семействъ нижнихъ воинскихъ чиновъ.

	Въ сутки.
	Коп.
Въ Иркутской губерніи	15 1/4
Отдѣльно по Киренскому округу	27
Въ Енисейской губерніи	10
— Забайкальской области	13 3/4
— Якутской —	19 1/2
— Амурской —	17 1/4
Въ приморской области:	
По Хабаровскому округу	20 3/4
— Южно-Усурійскому краю.	25 4/5
— Остальнымъ мѣстностямъ области . . .	26 5/8

Окружный Интендантъ, Дѣйствительный Статскій Совѣтникъ *Смирновъ*.

Съ подлиннымъ вѣрно: Старшій Адъютантъ Штаба войскъ Московскаго Военнаго Округа *Подполковникъ Сапожниковъ*.

Съ подлиннымъ сверялъ: Помощникъ Старшаго Адъютанта, *Штабсъ-Капитанъ Троицкій*.

ПРИКАЗАНІЕ

ПО ВОЙСКАМЪ МОСКОВСКАГО ВОЕННАГО ОКРУГА,

Москва. 14-го Августа 1873 года.

№ 144.

Управляющій Министерствомъ Внутреннихъ Дѣлъ, на сдѣланное сношеніе объ отпускѣ квартирныхъ денегъ военно-служащимъ въ различныхъ воинскихъ управленіяхъ и учрежденіяхъ, находящихся въ г. Москвѣ, увѣдомилъ нынѣ Военнаго Министра, что объудовлетвореніи упомянутымъ довольствіемъ временныхъ членовъ Военно-Окружнаго Суда сдѣлано уже надлежащее распоряженіе; что же касается до остальныхъ лицъ, то, если отказъ Московской Городской Управы въ выдачѣ имъ квартирныхъ денегъ признается военнымъ вѣдомствомъ не правильнымъ, то отъ подлежащаго военнаго начальства зависитъ принести на это жалобу установленнымъ порядкомъ.

Вслѣдствіе отзыва Главнаго Штаба отъ 3-го сего Августа за № 1690 и по приказанію Командующаго войсками, объявляется объ этомъ по войскамъ и Управленіямъ Округа къ свѣдѣнію и должному, до кого касается руководству.

Подписалъ:

За отсутствіемъ Начальника Штаба,
Помощникъ его *Генералъ-Маіоръ Корево.*

По Окружному Штабу.

ПРИКАЗАНІЕ

ПО ВОЙСКАМЪ МОСКОВСКАГО ВОЕННАГО ОКРУГА.

Москва. 23-го Августа 1873 года.

№ 145.

I.

Главный Штабъ отъ 11-го сего Августа за № 1345 увѣдомилъ, что Высочайшимъ повелѣніемъ, объявленнымъ въ приказѣ по Военному вѣдомству сего года за № 219, лазареты резервныхъ пѣхотныхъ баталіоновъ, квартирующихъ въ гг. Твери, Калугѣ, Тулѣ, Рязани, Тамбовѣ, Владимірѣ, Костромѣ, Нижнемъ-Новгородѣ и Ярославлѣ упразднены; при чемъ заболѣвающіе воинскіе чины командъ, расположенныхъ въ этихъ пунктахъ, должны будутъ поступать въ лазареты тѣхъ полковъ, которые находятся въ названныхъ городахъ.

Если отъ прибыли такихъ больныхъ число мѣстъ, полагающееся нынѣ въ полковыхъ лазаретахъ, окажется недостаточнымъ, то, на основаніи того же Высочайшаго повелѣнія, предоставлено ближайшему Начальству войти съ особымъ представленіемъ объ усиленіи этихъ лазаретовъ, по мѣрѣ надобности.

По приказанію Командующаго войсками, объявляется объ этомъ по войскамъ Округа для надлежащаго свѣдѣнія и должнаго, до кого касается, руководства.

II.

Главный Штабъ сообщилъ Главному Инженерному Управленію, что по вопросамъ, возбужденнымъ войсками о порядкѣ содержанія новаго и стараго шанцевыхъ инструментовъ, впредь до утвержденія Военнымъ Совѣтомъ положенія о шанцевомъ инструментѣ въ войскахъ, «новый инструментъ «до особаго распоряженія долженъ храниться при войскахъ; «употреблять же слѣдуетъ прежній инструментъ во всѣхъ

«случаяхъ, когда въ томъ встрѣтится надобность. По этому «ремонтъ на старый инструментъ долженъ требоваться, по «прежнему, отъ Интендантства».

«Что же касается до топоровъ обознымъ рядовымъ, то «войска будутъ снабжены этими топорами по ассигнованіи «суммы на заготовленіе этихъ топоровъ или на счетъ суммы, «размѣръ которой будетъ опредѣленъ особымъ положеніемъ, «для періодическаго возобновленія шанцеваго инструмента «въ войскахъ. До времени же упомянутаго снабженіями «топорами новаго образца, обозныхъ рядовыхъ слѣдуетъ «снабдить въ настоящее время старыми топорами изъ числа «имѣющихся въ войскахъ».

Вслѣдствіе отзыва Главнаго Инженернаго Управленія къ Начальнику Инженеровъ Округа отъ 28 минувшаго Іюля за № 6964 и по приказанію Командующаго войсками, объявляется объ этомъ по войскамъ Округа къ надлежащему свѣдѣнію и руководству.

Подписалъ:

За отсутствіемъ Начальника Штаба,

Помощникъ его, *Генералъ-Маіоръ Корево.*

По Окружному Штабу.

ПРИКАЗАНІЕ

ПО ВОЙСКАМЪ МОСКОВСКАГО ВОЕННАГО ОКРУГА.

Москва. 24-го Августа 1873 года.

№ 146.

Главный Штабъ, при отзывѣ отъ 14 сего Августа за № 2997, препроводилъ копію съ Циркуляра Губернскимъ Воинскимъ Начальникамъ отъ того же числа за № 2996-мъ, о порядкѣ выдачи отпускнымъ нижнимъ чинамъ, при производствѣ въ мирное время опытовъ частнаго ихъ призыва, Высочайше разрѣшенныхъ переносочныхъ денегъ.

Копія эта, по приказанію Командующаго войсками, объявляется по войскамъ Округа для свѣдѣнія и должнаго, до кого касается, руководства.

Подписалъ:

За отсутствіемъ Начальника Штаба,
Помощникъ его, *Генералъ-Маіоръ Корево.*

По Окружному Штабу.

Циркулярно.

МИНИСТЕРСТВО ВОЕННОЕ.

ГЛАВНЫЙ ШТАБЪ

ОТДѢЛЕНІЕ II

СТОЛЪ 2.

14 Августа 1873 года.

№ 2996.

Губернскому воинскому Начальнику.

Высочайше разрѣшено: при производствѣ въ мирное время опытовъ частнаго сбора отпускныхъ выдавать тѣмъ изъ призванныхъ нижнихъ чиновъ, кои сохранили во время нахожденія въ отпуску всѣ предметы, отпущенной имъ при увольненіи казенной одежды и явились въ годной для строевыхъ занятій обуви переносочныя деньги въ размѣрѣ одного рубля каждому а сохранившимъ въ исправности только одну шинель, или мундиръ, или зимнія шаровары, или принесшимъ съ собою только одну годную для строя обувь, по 25 коп. за каждую изъ названныхъ вещей. По неимѣнію въ распоряженіи Вашемъ аванса по § 3 ст. 1 Интендантской смѣты, на которые расходъ этотъ долженъ быть отнесенъ; выдача переносочныхъ денегъ можетъ быть производима изъ находящагося у Васъ аванса по § 8

ст. 1 (на прогоны), съ тѣмъ, чтобы каждый разъ по окончаніи призыва Вы сообщали о произведенныхъ на этотъ предметъ расходахъ Окружному Интендантскому Управленію, которое передастъ уже изъ § 3 ст. 1 равныя выдачѣ суммы въ доходъ казны для возстановленія кредита по тойже статьѣ § 8.

Наблюденіе за правильностью выдачи переносочныхъ денегъ въ настоящимъ году возложено на лицъ которые будутъ командированы по Высочайшему повелѣнію въ избранные въ этомъ году для опытовъ призыва пункты. О томъ же, изъ какого источника должны покрывать этотъ расходъ Начальники уѣздныхъ командъ, въ случаѣ назначенія сборнымъ пунктомъ какого либо уѣзднаго города, Вамъ будетъ сообщено дополнительно.

Подлинный подписалъ: За Помощника Начальника Главнаго Штаба, *Генералъ-Маіоръ Яновскій.*

Скрѣпилъ: За Начальника Отдѣленія Генеральнаго Штаба, *Полковникъ Комаровъ.*

Съ подлиннымъ вѣрно: Старшій Адъютантъ Штаба войскъ Московскаго военнаго Округа, *Подполковникъ Сапожниковъ.*

Съ подлиннымъ сверялъ: Помощникъ Старшаго Адъютанта, *Штабсъ-Капитанъ Троицкій.*

ПРИКАЗАНІЕ

ПО ВОЙСКАМЪ МОСКОВСКАГО ВОЕННАГО ОКРУГА.

Москва. 25-го Августа 1873 года.

№ 147.

Командующій войсками приказать изволилъ, чтобы войска вооруженныя винтовками системы Крынка, а равно и скорострѣльныя батареи доставили въ Окружное Артиллерійское Управленіе, непозже 10-го Сентября нынѣшняго года свѣдѣніе, требуемое Циркуляромъ Главнаго Штаба отъ 30-го Января сего года за № 33 о количествѣ 6-ти и 4-хъ линейныхъ металлическихъ гильзъ съ осѣвшими наковальнями, съ указаніемъ процентнаго отношенія подобныхъ гильзъ къ общему числу патроновъ, выстрѣленныхъ войсками во время практическихъ занятій сего года.

Вслѣдствіе отзыва Начальника Артиллеріи округа отъ 23-го *сего* Августа за № 11546, объявляется объ этомъ по войскамъ Округа для надлежащаго исполненія.

Подписалъ:
За отсутствіемъ Начальника Штаба,
Помощникъ его, *Генералъ-Маіоръ Корево.*

По Окружному Штабу.

ПРИКАЗАНІЯ

ПО ВОЙСКАМЪ МОСКОВСКАГО ВОЕННАГО ОКРУГА.

Москва. 27-го Августа 1873 года.

№ 149.

Военно-Медицинскій Инспекторъ Московскаго военнаго Округа донесъ, что младшіе врачи пѣхотныхъ полковъ: 138-го Болховскаго, Коллежскій Ассесоръ *Аметистовъ* и 139-го Моршанскаго, Надворный Совѣтникъ *Соколовъ*, для пользы службы, перемѣщены одинъ на мѣсто другаго.

О вышеизложенномъ, по приказанію Командующаго войсками Округа, объявляется по войскамъ Округа.

Подписалъ:

За отсутствіемъ Начальника Штаба,
Помощникъ его, *Генералъ-Маіоръ Корево.*

По Окружному Штабу.

ПРИКАЗАНІЕ

ПО ВОЙСКАМЪ МОСКОВСКАГО ВОЕННАГО ОКРУГА.

Москва. 29-го Августа 1873 года.

№ 149.

Циркуляры Главнаго Штаба отъ 14, 16, 29 и 31-го минувшаго Іюля за №№ 166, 170, 177, 178 и 180, прилагаемые при семъ въ копіи, объявляются по войскамъ для свѣдѣнія, руководства и исполненія.

Подписалъ:

За отсутствіемъ Начальника Штаба,
Помощникъ его *Генералъ-Маіоръ Корево.*

Копіи съ циркуляровъ Главнаго Штаба:

а) Отъ 14-го Іюля за № 166-мъ.

Вслѣдствіе возникшаго, съ изданіемъ новаго, Высочайше утвержденнаго 31-го Мая 1872 года, положенія о квартирныхъ деньгахъ военно-служащимъ, недоразумѣнія о производствѣ этихъ денегъ, за время командировокъ, Главный Штабъ, по приказанію Военнаго Министра, объявляетъ по Военному вѣдомству, что деньги эти офицерскимъ чинамъ, получающимъ квартирное довольствіе по правиламъ, изложеннымъ въ вышеприведенномъ Высочайшемъ повелѣніи, должны быть производимы, на прежнемъ основаніи, согласно

съ циркулярами Главнаго Штаба 1866 г. за № 304 и 1868 г. за № 33-мъ, какъ въ мѣстахъ постояннаго ихъ жительства, такъ и въ пунктахъ временнаго пребыванія, по дѣламъ службы, но изъ источниковъ, указанныхъ въ положеніи 31-го Мая 1872 года, т. е. изъ Интендантства, впредь до окончательнаго разъясненія, возбужденнаго по сему предмету вопроса, разсматриваемаго въ состоящей при Министерствѣ Финансовъ Особой Коммиссіи.

б) Отъ 16-го Іюля за № 170-мъ.

Главный Штабъ объявляетъ по Военному вѣдомству, для свѣдѣнія, что въ цитатѣ, помѣщенномъ подъ 5 пунктомъ правилъ, приложенныхъ къ 227 й ст. по 6-му продолженію Св Воен. Пост. част. IV, кн. IV изд. 1859 г., которымъ опредѣлено выдавать башлыки, если не случится вполнѣ выслужившихъ сроки, то изъ недослужившихъ не болѣе четверти срока,—вкралась опечатка, именно слѣдовало цитировать положеніе Военнаго Совѣта, состоявшееся не 3-го Октября 1869 года, а 3-го Октября 1867 года.

А такъ какъ послѣ этого положенія (3-го Октября 1867 г.) состоялось другое, позднѣйшее положеніе Военнаго Совѣта 22 Августа 1869 года, вошедшее также въ 6-е продолженіе (219-й ст. той же части и книги), которымъ опредѣлено выдавать увольняемымъ башлыки только вполнѣ выслужившіе сроки, то этою 219-ю ст. и слѣдуетъ руководствоваться при отпускѣ башлыковъ; прежнее же положеніе, о которомъ сказано выше, должно считаться отмѣненнымъ.

в) Отъ 29-го Іюля за № 177-мъ.

Во всѣхъ пѣхотныхъ полкахъ, ежегодно выбирается въ каждой ротѣ не менѣе трехъ нижнихъ чиновъ, изъ лучшихъ въ нравственномъ отношеніи и способныхъ быть учителями для ребятъ; люди эти, подъ наблюденіемъ Начальниковъ частей, подготовляются по всѣмъ предметамъ ребрутскаго образованія, для назначенія, впослѣдствіи, въ постоянный составъ резервныхъ баталіоновъ, на пополненіе убыли.

За послѣдовавшимъ Высочайшимъ повелѣніемъ о расформированіи резервныхъ баталіоновъ, хотя и прекратилась надобность въ подготовленіи нижнихъ чиновъ для вышеуказанной цѣли, но дабы вполнѣ обезпечить пополненіе кадровъ запасныхъ пѣхотныхъ частей, — подлежащихъ, согласно Высочайше утвержденныхъ предположеній, сформированію въ военное время, — лучшими въ строевомъ отношеніи нижними чинами, способными быть инструкторами при обученіи новобранцевъ и прочихъ чиновъ запаса, необходимо и на будущее время во всѣхъ пѣхотныхъ полкахъ, непременно, продолжать подготовленіе, по существующему нынѣ порядку, вышеопредѣленнаго числа нижнихъ чиновъ къ исполненію инструкторскихъ обязанностей. Подготовленные такимъ образомъ нижніе чины должны быть повѣряемы въ умѣньѣ обучать новобранцевъ, ежегодно, при инспекторскихъ смотрахъ, и затѣмъ, при увольненіи такихъ нижнихъ чиновъ въ запасъ, т. е. во временной или безсрочный отпускъ, въ послужныхъ ихъ спискахъ слѣдуетъ отмѣчать о годности этихъ людей для назначенія въ постоянный составъ запасныхъ баталіоновъ, формируемыхъ въ военное время.

По приказанію Военнаго Министра, объявляя о семъ по войскамъ къ исполненію, Главный Штабъ присовокупляетъ, что для подготовленія инструкторовъ слѣдуетъ выбирать людей старшихъ сроковъ службы, дабы можно было увольнять ежегодно въ отпускъ изъ каждой роты по три такихъ нижнихъ чиновъ.

г) Отъ 31-го Іюля за № 178-мъ.

Военный Министръ, утвердивъ прилагаемое при семъ Наставленіе для снаряженія 6-ти-лин. составныхъ Гана-Крынка гильзъ въ холостые патроны(*), составленное Оружейнымъ отдѣломъ Артиллерійскаго Комитета, изволилъ приказать принять это Наставленіе къ временному руководству въ войскахъ, съ предоставленіемъ Главному Артиллерійскому Управленію права дѣлать въ этомъ Наставленіи всѣ тѣ измѣненія и дополненія, какія можетъ указать дальнѣйшій опытъ.

(*) Наставленіе приложено къ циркуляру Главнаго Штаба за № 178-мъ.

Объявляя о вышеизложенномъ по войскамъ для надлежащаго исполненія, Главный Штабъ присовокупляетъ, что при снаряженіи составныхъ гильзъ въ холостые патроны, должны быть въ точности соблюдаемы правила, указываемыя въ Наставленіи для снаряженія ихъ, при чемъ гильзы, предназначенныя для холостыхъ патроновъ, слѣдуетъ прокалывать въ дульцахъ (для помѣтки), тѣмъ способомъ, который указанъ въ циркулярѣ Главнаго Штаба отъ 17-го Августа 1872 года за № 204.

д) Отъ 31-го Іюля за № 180-мъ.

На основаніи § 141 Высочайше утвержденнаго 12-го Января 1873 года положенія о перевозкѣ войскъ по желѣзнымъ дорогамъ, объявленнаго при приказѣ по Военному вѣдомству сего года № 102, при отправленіи по желѣзнымъ дорогамъ семействъ нижнихъ чиновъ, имѣющихъ по закону, право на путевое довольствіе на счетъ казны,—кассиры станцій желѣзныхъ дорогъ обязаны выдавать росписки въ пріемѣ денегъ причитающихся за перевозку семействъ, чинамъ, сопровождающимъ эти семейства.

Между тѣмъ, нѣкоторыя правленія желѣзно-дорожныхъ обществъ заявили, что составленіе упомянутыхъ выше расписокъ крайне затрудняетъ кассировъ на станціяхъ желѣзныхъ дорогъ.

Въ устраненіе приведеннаго неудобства, лица, сопровождающія отправляемыя по желѣзнымъ дорогамъ семейства, должны быть снабжаемы, командирующимъ ихъ начальствомъ, заранѣе составленными расписками, въ которыхъ кассирамъ станцій желѣзныхъ дорогъ оставалось бы только проставлять принятую сумму и удостовѣрять полученіе денегъ подписью.

Объ изложенномъ объявляется по Военному вѣдомству для руководства.

Подписалъ:

За отсутствіемъ Начальника Главнаго Штаба,
Помощникъ его, *Генералъ-Лейтенантъ Мещериновъ.*

По Окружному Штабу.

ПРИКАЗАНІЯ
ПО ВОЙСКАМЪ ВОСКОВСКАГО ВОЕННАГО ОКРУГА.

Москва. 29-го Августа 1873 года.

№ 150

Начальникъ Главнаго Штаба отъ 20 сего Августа за № 8564, увѣдомилъ, что Канцлеръ Россійскихъ Императорскихъ и Царскихъ орденовъ, сообщая, что по Военному вѣдомству числится въ настоящее время недоимка единовременныхъ денегъ, по пожалованію разныхъ лицъ орденами, съ 26 Августа 1856 года, по 1 Января 1871 года, 33229 руб. 57 коп. проситъ о взысканіи этихъ денегъ, на основаніи правилъ, заключающихся въ 247 ст. Св. Учрежд. Орд. (изд. 1857 г.) и 1-го примѣчанія къ ней и подтвержденныхъ особымъ Высочайшимъ повелѣніемъ 27-го Декабря 1858 г., по коимъ взысканіе денегъ, опредѣленныхъ за пожалованіе орденами, должно производиться съ состоящихъ на службѣ чиновниковъ вычетомъ изъ получаемаго каждымъ жалованья: изъ третнаго — при первой выдачѣ онаго, а изъ мѣсячнаго — въ теченіи первыхъ четырехъ мѣсяцевъ, съ тѣмъ, что если Начальствами мѣсть служенія, обязанныхъ взносомъ опредѣленныхъ по орденамъ денегъ, взысканіе оныхъ въ положенные сроки не произведено, то сами Начальства отвѣтствуютъ платежомъ того, что слѣдовало.

При этомъ Генералъ-Адъютантъ Графъ *Адлербергъ* присовокупилъ, что 3-мъ пунктомъ Высочайше утвержденнаго 6 Мая 1863 года мнѣнія Государственнаго Совѣта опредѣлено: „предоставить Министрамъ и Главно-управляющимъ отдѣльными частями, по сношеніи съ Капитуломъ орденовъ, принять зависящія мѣры по взысканію накопившихся за пожалованные ордена недоимокъ, на основаніи 1-го примѣч. къ 247 ст. учрежд. орд. съ допустившихъ тѣ недоимки Начальствъ“.

Въ виду того, что по Капитулу орденовъ за пожалованные съ 26 Января 1856 г. по 1-е Января 1871 г. ордена недоимка денегъ съ каждымъ годомъ увеличивалась и при томъ единственно отъ неисполненія установленныхъ на этотъ предметъ Закономъ правилъ, вышеизложенное требованіе Канцлера Орденовъ, Начальникъ Главнаго Штаба сообщаетъ для зависящаго распоряженія, какъ о взысканіи съ означенныхъ въ прилагаемомъ спискѣ лицъ недоимокъ по пожалованнымъ орденамъ, съ самихъ Кавалеровъ, или же, на точномъ основаніи приведенныхъ Постановленій,—съ тѣхъ Начальниковъ, кои не сдѣлали въ свое время распоряженія объ удержаніи означенныхъ денегъ, такъ и о строгомъ подтвержденіи относительно соблюденія на будущее время установленныхъ закономъ правилъ, относительно вычетовъ съ Кавалеровъ, за пожалованные ордена, единовременныхъ денегъ.

По приказанію Командующаго войсками объявляется объ этомъ по войскамъ округа къ немедленному исполненію и неуклонному на будущее время руководству упомянутыми постановленіями въ отношеніи взысканій денегъ за ордена.

О распоряженіяхъ-же по взысканію денегъ за ордена съ лицъ, поименованныхъ въ прилагаемомъ при семъ спискѣ слѣдуетъ сообщить теперь-же Окружному Штабу, для доклада Командующему войсками Округа.

Подписалъ:

За отсутствіемъ Начальника Штаба,
Помощникъ его, *Генералъ-Маіоръ Борсо.*

По Окружному Штабу.

СПИСОКЪ

Чинамъ Московскаго Военнаго Округа, кои не внесли слѣдующихъ по пожалованнымъ имъ орденамъ единовременныхъ денегъ.

Время пожалованія.	КТО ИМЕННО И КАКИМЪ ОРДЕНОМЪ ПОЖАЛОВАНЪ.	Недоимки единовременныхъ денегъ.	
		руб	коп.
	Св. Владиміра 3 степени.		
1865 года Ноября 3.	Командиръ резервнаго эскадрона 2-го Лейбъ-Драгунскаго Псковскаго ЕЯ ВЕЛИЧЕСТВА полка, Полковникъ *Егорьевъ*. .	45	—
1870 года Апрѣл. 17.	Помощникъ Начальника 1 й пѣхотной дивизіи, Генералъ-Маіоръ *Вулхевичъ*.	45	—
Декабря 7.	Командиръ 68-го пѣхотнаго Лейбъ-Бородинскаго ЕГО ИМПЕРАТОРСКАГО ВЕЛИЧЕСТВА полка, Полковникъ Баронъ *Врангель*.	45	—
	4 степени.		
1868 года Января 8.	Командиръ 3 Гренадерскаго Перновскаго Короля Фридриха Вильгельма IV полка, Полковникъ *Межениновъ*.	40	—

	Св. Анны 2 степени съ короною.		
1868 года Октяб. 7.	Состоящій по арміейской пѣхотѣ и въ запасныхъ войскахъ, Полковникъ *Пальчевскій*. . . .	35	—
1869 года Октяб. 12.	Состоящій по арміейской пѣхотѣ, Полковникъ *Ильинскій*.	35	—
	Безъ короны.		
1870 года Сент. 27.	1-го Лейбъ-Гренадерскаго Екатеринославскаго ЕГО ВЕЛИЧЕСТВА полка, Подполковникъ *фонъ-Витте*.	35	—
	3 степени.		
1863 года Янв. 25.	72-го пѣхотнаго Тульскаго полка, Штабсъ-Капитанъ *Голицынскій*	20	—
1865 года Ноября 3.	Помощникъ командира резервнаго эскадрона 2-го Лейбъ Драгунскаго Псковскаго ЕЯ ВЕЛИЧЕСТВА полка, Маіоръ *Малиновскій*	20	—
1866 года Мая 11.	71-го пѣхотнаго Бѣлевскаго полка, Штабсъ-Капитанъ *Чудовскій*.	20	—
1868 года Января 7.	3-го Гренадерскаго Перновскаго Короля Фридриха Вильгельма IV полка, Капитанъ *фонъ-Ашеберъ 1-й*.	20	—
Мая 31.	Рязанскаго губернскаго баталіона, Штабсъ-Капитанъ *Катинъ*.	20	—

1869 года Янв. 20.	70-го пѣхотнаго Рижскаго полка, Капитанъ *Кулешъ*. . .	2	—
Нояб. 24.	1-го пѣхотнаго Невскаго Его Величества Короля Эллиновъ полка, Штабсъ-Капитанъ *Барсуковъ*	20	—
	4 степени.		
1861 года Янв. 17.	71-го пѣхотнаго Бѣлевскаго полка, Подпоручикъ *Пясецкій*	10	—
	Св. Станислава 2 степени съ короною.		
1865 года Ноября 3.	Командиръ резервнаго эскадрона 1-го Гусарскаго Сумскаго Его Высочества Наслѣднаго Принца Датскаго полка, Подполковникъ *Левашевъ*.	30	—
1868 года Сент. 21.	Командиръ 2-го Лейбъ-Гусарскаго Павлоградскаго ЕГО ВЕЛИЧЕСТВА полка, Полковникъ Баронъ *Притвицъ*	30	—
	безъ короны.		
1864 года Янв. 27.	72-го пѣхотнаго Тульскаго полка, Маіоръ *Вольницкій*. . .	30	—
Февр. 20	4-го пѣхотнаго Копорскаго Его Королевскаго Высочества Наслѣднаго Принца Саксонскаго полка, Подполковникъ *Германовичъ*.	30	—

1864 года Сент. 13.	Командиръ Московскаго губернскаго баталіона, Полковникъ *Бирюковъ*	30	—
1865 года	Командиръ резервнаго эскадрона 2-го Лейбъ-Гусарскаго Павлоградскаго ЕГО ВЕЛИЧЕСТВА полка, Полковникъ *Быховецъ*	30	—
Ноября 3.	Помощникъ Командира резервнаго эскадрона 2-го Лейбъ-Гусарскаго Павлоградскаго ЕГО ВЕЛИЧЕСТВА полка, Маіоръ *Липпоманъ*	30	—
1866 года Авг. 24.	3-го Гренадерскаго Перновскаго Короля Фридриха Вильгельма IV полка, Маіоръ *Свенторжецкій*	30	—
	3 степени.		
1863 года Іюня 20.	4-го пѣхотнаго Конорскаго Его Королевскаго Высочества Наслѣднаго Принца Саксонскаго полка, Поручикъ *Толбучинъ*	15	—
Авг. 19.	Резервнаго эскадрона 2-го Лейбъ-Драгунскаго Псковскаго ЕЯ ВЕЛИЧЕСТВА полка, Шт.-Капитанъ *Голявинскій*	15	—
Октяб. 22.	3-го Гренадерскаго Перновскаго Короля Фридриха Вильгельма IV полка, Поручикъ *Дударовъ*	15	15

1864 года Февр. 20.	4-го пѣхотнаго Конорскаго Его Королевскаго Высочества Наслѣднаго принца Саксонскаго полка, Штабсъ-Капитанъ *Кочетовъ*	15	—
—	4-го Пѣхотнаго Конорскаго Его Королевскаго Высочества Наслѣднаго принца Саксонскаго полка, Штабсъ-Капитанъ *Васильевъ*	15	—
1866 года Авг. 24.	3-го Гренадерскаго Перновскаго Короля Фридриха Вильгельма IV полка, Поручикъ *Калининъ*	15	—
Декаб. 25.	3-го Гренадерскаго Перновскаго Короля Фридриха Вильгельма IV полка, Штабсъ-Капитанъ *Шрудскій*	15	—
1867 года Сент. 23.	3-го Гренадерскаго Перновскаго Короля Фридриха Вильгельма IV полка, Поручикъ *Соколовъ*	15	—
1868 года Окт. 28.	4-го пѣхотнаго Конорскаго Его Королевскаго Высочества Наслѣднаго принца Саксонскаго полка, Штабсъ-Капитанъ *Краенко*	7	50
1869 года Янв. 20.	2-го Лейбъ-Гусарскаго Павлоградскаго ЕГО ВЕЛИЧЕСТВА полка, Ротмистръ Баронъ Дагобертъ *фонъ-Гойнингенъ-Гюне* . .	15	—

1869 года Февр. 19.	48-го пѣхотнаго резервнаго баталіона, Поручикъ *Молчановъ*	15	—
1870 года Марта 2.	140-го пѣхотнаго Зарайскаго полка, Поручикъ *Хрущовъ*	15	—
Декаб. 7.	68-го Лейбъ-пѣхотнаго Бородинскаго ЕГО ВЕЛИЧЕСТВА полка, Штабсъ-Капитанъ *Розовъ*	15	—
—	Того-же полка Штабсъ-Капитанъ *Ержевальскій*	15	—

Подписалъ: Управляющій Отдѣленіемъ,
Полковникъ Толстой.

Скрѣпилъ: Столоначальникъ *Ивановъ.*

Съ подлиннымъ вѣрно: Старшій Адъютантъ Штаба войскъ Московскаго военнаго Округа,
Подполковникъ Сапожниковъ.

Съ подлиннымъ свѣрялъ: Помощникъ Старшаго Адъютанта, *Штабсъ-Капитанъ Троицкій.*

ПРИКАЗАНІЕ

ПО ВОЙСКАМЪ МОСКОВСКАГО ВОЕННАГО ОКРУГА.

Москва. 6-го Сентября 1873 года.

№ 151.

I.

Главное Артиллерійское Управленіе отъ 22 Августа сего года за № 22922 сообщило, что въ виду неудовлетворительности существующаго нынѣ способа укупорки капсюлей къ металлическимъ патронамъ, частію потому, что онъ не предохраняетъ капсюлей отъ вліянія сырости, а частію отъ того, что укладка 2500 капсюлей въ одну общую коробку, для капсюлей, приготовляемыхъ по Американскому способу, считается опасною, Завѣдывающій Главнымъ Артиллерійскимъ Управленіемъ 4-го минувшаго Августа разрѣшилъ Начальнику Петербургскаго патроннаго завода нынѣ же начать укладку капсюлей по вновь проектированному способу, при которомъ укупорка состоитъ изъ слѣдующихъ частей:

1) *Картонной коробки* на 1000 капсюлей, взамѣнъ употребляемыхъ нынѣ на $2^1/_2$ тысячи капсюлей, при чемъ во избѣжаніе просыпки капсюлей, при вынимании коробокъ, каждая коробка оклеивается бандеролю.

2) *Цинковаго ящика*, по формѣ подобнаго употребляющемуся для укладки патроновъ и такихъ размѣровъ, что въ немъ помѣщается 60 картонныхъ коробокъ съ $^{60}/_{т.}$ капсюлей.

Предварительно укладки въ этотъ ящикъ коробокъ съ капсюлями, бока его выстилаются войлокомъ, дно же ящика

...ла, а взамѣнъ того, кладется одна ...ная покрышки.

...) *Деревяннаго ящика* для укладки въ него цинковаго ящика.

По приказанію Командующаго ввйсками Округа и вслѣдствіе отзыва Начальника Артиллеріи отъ 1 сего Сентября за № 12021, объявляется о семъ по войскамъ Округа для свѣдѣнія и руководства.

II.

Военный Слѣдователь Коллежскій Совѣтникъ *Черноуцкій* уволенъ Предсѣдателемъ Военно-Окружнаго Суда въ 28 дневный отпускъ, въ г. Смоленскъ, для исправленія должности сего чиновника, командированъ Кандидатъ на военно-судебныя должности Губернскій Секретарь *Сударушкинъ*.

О вышеизложенномъ, по приказанію Командующаго войсками, объявляется по войскамъ для свѣдѣнія.

Подписалъ:

За отсутствіемъ Начальника Штаба войскъ
Московскаго военнаго Округа, *Полковникъ Павловъ*.

По Окружному Штабу.

ПРИКАЗАНІЕ

ПО ВОЙСКАМЪ МОСКОВСКАГО ВОЕННАГО ОКРУГА.

Москва. 7-го Сентября 1873 года.

№ 152.

Состоящій при Архангельской церкви Ксендзъ *Крассовскій*, по распоряженію Могилевскаго Архіепископа Митрополита всѣхъ Римско-Католическихъ церквей, назначенъ Вологодскимъ Куратомъ и Капелланомъ мѣстныхъ войскъ, на мѣсто Ксендза *Ручинскаго*.

Вслѣдствіе отзыва Главнаго Штаба отъ 27-го Августа за № 1439, сообщается объ этомъ по войскамъ Московскаго военнаго Округа.

Подписалъ:

За отсутствіемъ Начальника Штаба,
Помощникъ его, *Генералъ-Маіоръ Корево.*

По Окружному Штабу.

ПРИКАЗАНІЕ

ПО ВОЙСКАМЪ МОСКОВСКАГО ВОЕННАГО ОКРУГА.

Москва. 14-го Сентября 1873 года.

№ 153.

Циркуляры Главнаго Штаба отъ 18, 20, 21 и 25-го минувшаго Августа за №№ 190, 191, 192, 194 и 196-мъ, прилагаемые при семъ въ копіи, объявляются по войскамъ для свѣдѣнія, руководства и исполненія.

Подписалъ:

За отсутствіемъ Начальника Штаба,
Помощникъ его, *Генералъ-Маіоръ Корево.*

Копіи съ циркуляровъ Главнаго Штаба:

а) Отъ 18-го Августа за № 190-мъ.

На основаніи 14, 17 и 18 пп. циркулярнаго отношенія Главнаго Штаба отъ 12-го Декабря 1872 года № 20.323, рекруты, принимаемые по разнымъ случаямъ послѣ срока набора, а также оставшіеся, послѣ 1-го Апрѣля, на мѣстахъ набора въ госпиталяхъ и больницахъ должны быть зачисляемы на службу въ резервные пѣхотные баталіоны.

Такъ какъ, согласно Высочайшему повелѣнію отъ 21-го минувшаго Іюля, объявленному въ приказѣ по Военному вѣдомству отъ 24 Іюля за № 219, резервные пѣхотные баталіоны, по отправленіи изъ нихъ молодыхъ солдатъ, под-

лежатъ упраздненію, то Главный Штабъ объявляетъ для руководства, что рекруты, какъ принимаемые по разнымъ случаямъ послѣ срока набора, такъ и оставшіеся до сего времени на мѣстахъ набора за болѣзнію въ госпиталяхъ и больницахъ, должны быть зачисляемы на службу *въ ближайшія полевыя войска*, по усмотрѣнію Главныхъ Начальниковъ Военныхъ Округовъ.

б) Отъ 20-го Августа за № 191-мъ.

Военный Совѣтъ, по докладу представленія Главнаго Артиллерійскаго Управленія, журналомъ 26-го іюля сего года, положилъ:

1. Оставшіяся въ войскахъ, получившихъ на вооруженіе вмѣсто игольчатыхъ винтовокъ, винтовки системы Крынка, запасныя ружейныя части, заготовленныя къ игольчатымъ винтовкамъ, принять въ ближайшіе артиллерійскіе склады, по заготовительной ихъ цѣнѣ.

2. Взамѣнъ запасныхъ ружейныхъ частей отъ игольчатыхъ винтовокъ, сдаваемыхъ войсками, отпустить имъ запасныя ружейныя части, къ винтовкамъ Крынка на сумму, равную стоимости принятыхъ отъ нихъ запасныхъ частей къ игольчатымъ винтовкамъ,—и

3. Обязать склады принимать отъ войскъ только вполнѣ исправныя запасныя части къ игольчатымъ винтовкамъ; негодныя же изъ нихъ, для предупрежденія напрасной высылки ихъ въ склады, возвращать въ войска на ихъ счетъ.

Объявляя о таковомъ положеніи Военнаго Совѣта, для надлежащаго исполненія и руководства, Главный Штабъ присовокупляетъ, что запасныя ружейныя части къ винтовкамъ Крынка, кои будутъ отпущены войскамъ взамѣнъ сдаваемыхъ ими запасныхъ частей отъ игольчатыхъ винтовокъ, должны быть зачтены подлежащими Окружными Артиллерійскими Управленіями въ число тѣхъ запасныхъ ружейныхъ частей, которыя войска, вооруженныя пѣхотными винтовками Крынка, согласно 1-го пунк. циркуляра по Военному вѣдомству, отъ 6-го Декабря 1871 г. за № 328, обязаны пріобрѣсти въ двухъ-годичный срокъ, считая его съ

того времени, когда склады оружія будутъ снабжены достаточнымъ количествомъ запасныхъ частей.

в) Отъ 21-го Августа за № 192-мъ.

Главный Штабъ объявляетъ по Военному вѣдомству, что правило, объявленное циркуляромъ отъ 5-го Марта сего года за № 60, относительно снабженія мундирною одеждою нижнихъ чиновъ, увольняемыхъ въ безсрочный отпускъ и отставку, распространяется также и на увольняемыхъ во временной отпускъ, такъ какъ сіи послѣдніе, при увольненіи, также исключаются изъ списковъ, какъ и увольняемые въ безсрочный отпускъ.

г) Отъ 25-го Августа за № 194-мъ.

Въ видахъ обезпеченія пополненія кавалерійскихъ частей, при приведеніи ихъ въ военный составъ, лучшими кавалеристами изъ отпускныхъ нижнихъ чиновъ, Главный Штабъ, по приказанію Военнаго Министра, объявляетъ къ руководству слѣдующее:

При каждомъ увольненіи нижнихъ чиновъ во временный или безсрочный отпуски, командиры кавалерійскихъ полковъ обязываются подлежащихъ таковому увольненію *строевыхъ* нижнихъ чиновъ, сообразно способностей ихъ къ кавалерійской службѣ и знанія оной, подраздѣлять на два разряда, съ зачисленіемъ въ 1-й лучшихъ кавалеристовъ,—съ тою цѣлью, дабы, при распредѣленіи отпускныхъ на службу, въ случаѣ призыва, имѣлась возможность назначать въ кавалерію только вполнѣ соотвѣтствующихъ изъ перваго разряда, а состоящіе во второмъ—могли бы получать другія назначенія,—если для пополненія кавалеріи отпускныхъ перваго разряда будетъ достаточно.

Въ этихъ же видахъ, какъ на послужныхъ спискахъ, такъ и на отпускныхъ билетахъ *строевыхъ* кавалеристовъ слѣдуетъ дѣлать отмѣтку, въ какой изъ двухъ разрядовъ они зачислены при увольненіи въ запасъ.

д) Отъ 25-го Августа за № 196-мъ.

По разсмотрѣніи въ Главномъ Штабѣ предложенія Подпоручика С.-Петербургскаго Гренадерскаго полка *Мацкевича*, относительно введенія линейной мѣры на лопатахъ, и согласно заключенію по тому же предмету Главнаго Комитета по устройству и образованію войскъ, признаю необходимымъ: ввести нынѣ же въ полевыхъ войскахъ, за исключеніемъ инженерныхъ, линейную мѣру на шанцевомъ инструментѣ, для чего рукоятку лопаты, согласно прилагаемому чертежу раздѣлить съ верхняго ея конца: по передней сторонѣ на футы и одинъ изъ нихъ на дюймы, а по задней—на аршины и одну четверть его на вершки.

Главный Штабъ, по приказанію Военнаго Министра, объявляя о семъ по Военному вѣдомству, присовокупляетъ, что приведеніе въ исполненіе означенной мѣры должно быть сдѣлано, безъ всякаго на этотъ предметъ отпуска отъ казны, средствами самихъ войскъ.

Подписалъ: Начальникъ Главнаго Штаба,
Генералъ-Адъютантъ Графъ Гейденъ.

По Окружному Штабу.

ПРИКАЗАНІЕ

ПО ВОЙСКАМЪ МОСКОВСКАГО ВОЕННАГО ОКРУГА.

Москва. 16-го Сентября 1873 года.

№ 154

На возбужденный вопросъ о томъ, когда именно и за какими нумерами были объявлены къ руководству по Военному вѣдомству Высочайше утвержденныя Положенія Военнаго Совѣта 28 Ноября и 18-го Декабря 1871 года, на которыя сдѣланы ссылки въ циркулярѣ Главнаго Штаба отъ 25-го Апрѣля сего года за № 101, относительно размѣра отпуска войскамъ лазаретныхъ денегъ, Главное Интендантское Управленіе отъ 6-го сего Сентября за № 2705 увѣдомило, что Высочайше утвержденное 18-го Декабря 1871 года Положеніе Военнаго Совѣта, относительно размѣра отпуска войскамъ лазаретныхъ денегъ, изложено въ циркулярѣ Главнаго Штаба отъ 25 Апрѣля сего года за № 101. Что же касается Высочайше утвержденнаго 28-го Ноября 1871 года Положенія Военнаго Совѣта о порядкѣ требованія войсками денегъ на содержаніе своихъ больныхъ, то Положеніе это было объявлено по Интендантскому вѣдомству въ приказѣ Главнаго Интенданта отъ 20 Декабря 1871 года за № 153.

По приказанію Командующаго войсками объявляется объ этомъ по войскамъ Округа къ надлежащему свѣдѣнію и руководству, съ приложеніемъ копіи съ приказа Главнаго Интенданта отъ 20 Декабря 1871 года за № 153-мъ.

Подписалъ:

За отсутствіемъ Начальника Штаба,
Помощникъ его *Генералъ-Маіоръ Корево.*

Копія съ приказа Главнаго Интенданта Военнаго Министерства.

а) Отъ 20-го Декабря 1871 г. за № 153-мъ.

По введеніи въ дѣйствіе новаго положенія о лазаретахъ возникли вопросы:

1. Какъ требовать войскамъ деньги на содержаніе своихъ больныхъ по суточно, такъ какъ въ табели (прилож. II, ст. 10 полож.) размѣръ денежнаго отпуска по суточно, для частей армейскихъ войскъ не опредѣленъ.

2. Такъ какъ лазареты и лазаретныя отдѣленія могутъ быть открыты не въ началѣ года, и денегъ въ годовой пропорціи вытребовано не будетъ, то въ какомъ размѣрѣ слѣдуетъ требовать деньги на содержаніе лазаретовъ и лазаретныхъ отдѣленій, открытыхъ по непредвидѣннымъ случаямъ въ теченіи года.

и 3. Въ Табели (прилож. II къ ст. 10) опредѣлено: «на содержаніе пріемныхъ покоевъ отпускать по 12 р. на полкъ, но въ годъ или мѣсяцъ—не пояснено; а потому слѣдуетъ ли руководствоваться приказомъ по Военному вѣдомству 1859 г. № 260 и считать этотъ размѣръ денегъ мѣсячнымъ отпускомъ для содержанія пріемныхъ покоевъ».

Такъ какъ положеніе о лазаретахъ разработывалось въ Главномъ Военно-Госпитальномъ Комитетѣ, то означенные вопросы были сообщены на заключеніе сего Комитета.

По вопросамъ симъ Комитетъ, въ засѣданіи 9 Февраля 1870 г., опредѣлилъ:

а) По первому—деньги на содержаніе больныхъ по суточно слѣдуетъ требовать авансомъ въ двухмѣсячной пропорціи, какъ это опредѣлено въ статьѣ 32 положенія о лазаретахъ, гдѣ ясно сказано: «отпускъ денегъ по разсчету суточнаго содержанія, какъ за постороннихъ, такъ и своихъ больныхъ, производится авансомъ въ размѣрѣ двухмѣсячной стоимости содержанія полнаго числа кроватей, опредѣленныхъ для каждаго лазарета; стоимость эта выражается въ ежемѣсячныхъ отчетныхъ вѣдомостяхъ о числѣ больныхъ въ лазаретѣ».

б) По второму—Комитетъ нашелъ, что какъ 1 примѣчаніемъ въ табели опредѣлено: въ случаѣ открытія лазарета не на цѣлый годъ, не показывать къ зачету денегъ, оставшихся изъ отпущенныхъ по штатному составу частей,—то сообразно съ симъ на содержаніе лазаретовъ, открываемыхъ не въ началѣ года, а въ теченіе года и даже во второй его половинѣ, слѣдуетъ требовать деньги за цѣлый годъ и остаточныхъ къ зачету не показывать.

и в) По третьему—въ табели о денежныхъ отпускахъ на содержаніе лазаретовъ (ст. III особые отпуски нѣкоторымъ частямъ) пропущено, что назначенные на содержаніе пріемныхъ покоевъ по 12 руб. на полкъ и по 5 руб. на баталіонъ опредѣлены въ мѣсяцъ, что будетъ исправлено въ предназначенной къ отпечатанію новой табели, а потому слѣдуетъ руководствоваться приказомъ по Военному вѣдомству 1859 г. № 260, коимъ размѣръ сихъ денегъ опредѣленъ въ мѣсяцъ.

О таковомъ заключеніи Главнаго Военно-Госпитальнаго Комитета 27 Марта 1870 г. сообщено было всѣмъ Окружнымъ Интендантскимъ Управленіемъ для надлежащаго свѣдѣнія.

Затѣмъ вышеозначенныя заключенія Главнаго Госпитальнаго Комитета по вопросамъ, возбужденнымъ при введеніи въ дѣйствіе новаго положенія о лазаретахъ, были представлены мною на утвержденіе Военнаго Совѣта, который принявъ къ свѣдѣнію разъясненіе, сдѣланное по 1-му и 3-му вопросамъ, какъ вполнѣ согласное съ дѣйствующими постановленіями,—относительно 2 вопроса, о размѣрѣ отпуска денегъ лазарету, открываемому въ теченіе года, призналъ болѣе справедливымъ уравнять въ этомъ отношеніи, на сколько возможно, права лазаретовъ, соотвѣтственно времени ихъ открытія и, въ этихъ видахъ, положилъ: оставивъ въ своей силѣ правило о непоказываніи къ зачету остатковъ отъ лазаретной суммы, отпускать ее лазаретамъ, открываемымъ въ 1-й половинѣ года, въ полномъ опредѣленномъ табелью размѣрѣ, а открываемымъ во 2-й половинѣ года—въ половинномъ размѣрѣ, согласно съ чѣмъ примѣчаніе 1 къ

табели приложенія L къ ст. 437 и 470 к. XV Св. Воен. Пост. дополнить слѣдующимъ:

«Въ случаѣ открытія лазарета въ теченіе года деньги на его содержаніе требуются: если лазаретъ открытъ въ 1-й половинѣ года на годъ, а если во 2-й половинѣ на полгода. Остатки въ томъ и другомъ случаѣ къ зачету на слѣдующій годъ не показываются.»

Положеніе его въ 28 день Ноября сего года Высочайше утверждено.

Объявляю о семъ по Интендантскому вѣдомству для свѣдѣнія и руководства.

Подписалъ:

Генералъ-Адъютантъ *Фонъ-Кауфманъ.*

Вѣрно: Старшій Адъютантъ Штаба
войскъ Московскаго военнаго Округа,
Подполковникъ Сапожниковъ.

Съ подлинникомъ свѣрялъ: Помощникъ Старшаго
Адъютанта, *Штабсъ-Капитанъ Троицкій.*

По Окружному Штабу.

ПРИКАЗАНІЕ

ПО ВОЙСКАМЪ МОСКОВСКАГО ВОЕННАГО ОКРУГА.

Москва. 18-го Сентября 1873 года.

№ 155.

По случаю упраздненія лазаретовъ резервныхъ пѣхотныхъ баталіоновъ, согласно отзыва Главнаго Штаба отъ 11-го минувшаго Августа за № 1345, объявлено въ приказаніи по войскамъ Округа отъ 23-го того-же Августа за № 145, объ упраздненіи между прочими и лазаретовъ въ г.г. Нижнемъ-Новгородѣ и Ярославлѣ.

Но такъ какъ лазареты въ означенныхъ городахъ учреждены, на основаніи приказа по военному вѣдомству 1871 г. за № 184, не при резервныхъ пѣхотныхъ баталіонахъ, а при Губернскихъ баталіонахъ, то, по приказанію Командующаго войсками, объявляется по войскамъ Округа что лазареты въ помянутыхъ городахъ не слѣдуетъ считать упраздненными.

Подписалъ:

За отсутствіемъ Начальника Штаба,
Помощникъ его, *Генералъ-Маіоръ Корево.*

По Окружному Штабу.

ПРИКАЗАНІЕ

ПО ВОЙСКАМЪ МОСКОВСКАГО ВОЕННАГО ОКРУГА.

Москва. 20-го Сентября 1873 года.

№ 156.

Циркуляры Главнаго Штаба отъ 27-го минувшаго Августа 3, 6, 7 и 10-го сего Сентября за №№ 197, 199, 201, 204 205 и 206-мъ, прилагаемые при семъ въ копіи, объявляются по войскамъ для свѣдѣнія, руководства и исполненія.

При семъ присовокупляется, что по отправленіи въ Главный Штабъ вѣдомостей, согласно прилагаемаго при семъ циркуляря № 206, слѣдуетъ копіи съ таковыхъ не упустительно доставить въ Окружный Штабъ.

Подписалъ:

За *отсутствіемъ* Начальника Штаба,
Помощникъ его *Генералъ-Маіоръ Корево.*

Копіи съ циркуляровъ Главнаго Штаба:

а) Отъ 27-го Августа за № 197-мъ.

Въ Устраненіе затрудненій, встрѣчаемыхъ Тульскимъ оружейнымъ заводомъ при исполненіи заказовъ различныхъ предметовъ, не входящихъ въ составъ оружія и принадлежности къ нему, какъ-то: стремянъ, удилъ, просѣчекъ для погоновъ, штамповъ для пуговицъ, печатей, и т. п, даваемыхъ заводу войсками, признано необходимымъ, на будущее время, ограничить дѣятельность завода по выполненію част-

ныхъ заказовъ, даваемыхъ войсками, изготовленіемъ исключительно частей огнестрѣльнаго оружія, существующихъ образцовъ, принадлежности къ нему, лекалъ и повѣрочныхъ инструментовъ.

Главный Штабъ объявляетъ о вышеизложенномъ, по приказанію Военнаго Министра, по Военному вѣдомству для надлежащаго свѣдѣнія и руководства.

б) Отъ 3-го Сентября за № 199-мъ.

На основаніи примѣчанія къ ст. 334, кн. XVI Св. Воен. Пост. 1869 г., солома или сѣно, выброшенныя изъ подушекъ и тюфяковъ, какъ послѣ срочной, такъ и экстренной перемѣны, должны сожигаться, по распоряженію Госпитальнаго Комитета, въ присутствіи депутата отъ войскъ и полиціи.

Между тѣмъ, изъ поступившихъ въ Главный Штабъ свѣдѣній оказывается, что въ нѣкоторыхъ военно-врачебныхъ заведеніяхъ постановленіе это не исполняется въ точности.

Вслѣдствіе чего, Главный Штабъ объявляетъ по Военному вѣдомству о непремѣнномъ и точномъ исполненіи помянутаго закона.

в) Отъ 6-го Сентября за № 201-мъ.

Въ виду обнаруженной непрочности роговыхъ личинокъ въ 6-ти линейныхъ винтовкахъ системы Крынка драгунскаго образца, признано возможнымъ допустить замѣну ихъ желѣзными личинками, имѣющими форму, одинаковую съ формою роговой личинки, съ тѣмъ, чтобы замѣна личинокъ производилась въ полковыхъ и баталіонныхъ мастерскихъ средствами самихъ войскъ.

Объявляя о вышеизложенномъ по Военному вѣдомству для надлежащаго свѣдѣнія и руководства, Главный Штабъ присовокупляетъ, что при изготовленіи въ полковыхъ и баталіонныхъ мастерскихъ желѣзныхъ личинокъ, слѣдуетъ, во избѣжаніе порчи ремня, края щелей, гдѣ проходитъ ременъ, не оставлять острыми, а непремѣнно закруглять.

г) Отъ 6-го Сентября за № 204-мъ.

Нѣкоторыми изъ воинскихъ начальниковъ возбуждены вопросы: 1) имѣютъ-ли право лица Военнаго вѣдомства, причисленныя къ дворянству одной изъ губерній, ходатайствовать о перемѣнѣ фамилій, или о пожалованіи гербовъ и патентовъ, а также по всѣмъ вопросамъ, касающимся ихъ дворянства, помимо своего начальства, на общемъ основаніи, наравнѣ съ дворянами неслужащими, и 2) кому, какимъ порядкомъ и съ соблюденіемъ какихъ именно условій должны быть подаваемы просьбы по тѣмъ же предметамъ тѣми изъ военнослужащихъ, кои пріобрѣли потомственное дворянство собственною выслугою, или же заслугами ихъ отцовъ, дѣдовъ и т. д., но не причислены еще къ дворянству ни одной изъ губерній.

Въ разрѣшеніе означенныхъ вопросовъ объявляется по Военному вѣдомству къ руководству, что такъ какъ въ Св. Зак. не содержится постановленія, въ силу коего лицамъ, служащимъ въ Военномъ вѣдомствѣ, воспрещалось бы, помимо своего начальства, обращаться съ просьбами, на общемъ основаніи, наравнѣ съ неслужащими дворянами, объ утвержденіи ихъ въ дворянствѣ и о перемѣнѣ фамилій, а желающіе получить дипломы на дворянское достоинство или гербы, уже положительно обязываются, отъ своего имени, входить въ Правительствующій Сенатъ съ прошеніями о томъ, согласно 684 ст. Уст. о пошл. (Св. Зак. т. V изд. 1857 г.) и указамъ Правительствующаго Сената отъ 5-го Іюля 1868 г., 27-го Февраля 1870 г. и 4-го Іюля 1872 г. о таксѣ за художественныя украшенія, то засимъ лица, состоящія въ военной службѣ, какъ въ офицерскихъ чинахъ, такъ и въ нижнихъ званіяхъ, могутъ сами непосредственно обращаться въ подлежащія мѣста съ просьбами по дѣламъ, касающимся дворянства вообще и перемѣны фамилій, съ тѣмъ, чтобы въ отношеніи просьбъ и приложеній были соблюдаемы ими требуемыя закономъ формальности (Св. Зак. т. X ч. II о суд. ст. 243—247, 1760, 1761 и 1773). При

этомъ тѣ изъ военнослужащихъ, кои, пріобрѣтя дворянское достоинство собственною выслугою или заслугами отцовъ и дѣдовъ, пожелаютъ быть внесенными въ дворянскую родословную книгу извѣстной губерніи, должны подавать о томъ прошенія въ подлежащія дворянскія депутатскія собранія по правиламъ, предписаннымъ для дѣлопроизводства въ сихъ собраніяхъ; а желающіе быть утвержденными въ дворянствѣ безъ внесенія въ дворянскую родословную книгу какой-либо губерніи, могутъ подавать о семъ прошенія въ Правительствующій Сенатъ, по Департаменту Герольдіи, соблюденіемъ вышеизложенныхъ узаконеній.

Къ этому присовокупляется, что изложенный порядокъ не касается до ходатайствъ по дѣламъ о дворянствѣ и почетныхъ титулахъ уроженцевъ Царства Польскаго, — въ отношеніи коихъ слѣдуетъ и на будущее время руководствоваться указомъ Правительствующаго Сената отъ 27 февраля 1870 г., объявленнымъ при циркулярѣ Главнаго Штаба 1-го Іюля того же года.

д) Отъ 7-го Сентября за № 205-мъ.

Въ циркулярѣ по Военному вѣдомству 1871 г. № 45 (пунк. 2) поставлено правиломъ, чтобы мѣста и лица, отправляющія нештатныя команды, удовлетворяли начальниковъ сихъ командъ прогонными и порціонными деньгами не только на передній, но и на обратный путь.

Между тѣмъ правило это, какъ доведено до свѣдѣнія Главнаго Штаба, исполняется не всѣми отправляющими упомянутыя команды, что затрудняетъ дивизіонные штабы и другія мѣста, куда прибываютъ эти команды, а иногда становитъ ихъ въ совершенную невозможность немедленно удовлетворять начальниковъ командъ на обратное слѣдованіе прогонными и порціонными деньгами, такъ какъ предоставленнаго въ распоряженіе ихъ (приказъ по Военному вѣдомству 1869 г. № 376, пунк. 6) особаго аванса въ 500 руб. на расходы по экстреннымъ командировкамъ офи-

церовъ, на который отнесена также уплата денегъ за телеграфическія депеши и эстафеты, оказывается для сего далеко недостаточнымъ; а потому Главный Штабъ считаетъ нужнымъ подтвердить о точномъ выполненіи подлежащимъ начальствомъ вышеприведеннаго циркуляра 1871 г. № 45.

е) Отъ 10-го Сентября за № 206-мъ.

Для расчетовъ при предстоящемъ въ текущемъ году распредѣленіи рекрутъ набора 1874 года, Главному Штабу необходимо имѣть свѣдѣніе о числительности нижнихъ чиновъ въ войскахъ.

Вслѣдствіе чего начальники воинскихъ частей, поименованные въ прилагаемомъ при семъ росписаніи, за исключеніемъ округовъ: Западнаго и Восточнаго Сибирскихъ, обязываются составить, по прилагаемой формѣ, вѣдомости о состояніи войскъ и отправить ихъ въ Главный Штабъ отнюдь *не позже 15-го Октября сего года*(*).

Въ вѣдомостяхъ этихъ слѣдуетъ показать то списочное число нижнихъ чиновъ, которое будетъ состоять въ войскахъ *по 1-е Октября.*

Подлежащіе начальники должны обратить особое вниманіе на то, чтобы означенныя свѣдѣнія были совершенно вѣрны и согласны съ соотвѣтственными мѣсячными отчетами о числительности войскъ; наблюденіе же за своевременнымъ доставленіемъ этихъ свѣдѣній поручается Штабамъ Военныхъ Округовъ.

(*) Росписаніе и вѣдомость приложены къ циркуляру Главнаго Штаба за № 206-мъ.

Подписалъ: Начальникъ Главнаго Штаба,
Генералъ-Адъютантъ ГрафъГейденъ.

По Окружному Штабу.

ПРИКАЗАНІЕ

ПО ВОЙСКАМЪ МОСКОВСКАГО ВОЕННАГО ОКРУГА.

Москва. 23-го Сентября. 1873 года.

№ 157.

Высочайше повелѣно: пріостановить впредь до особаго распоряженія, но не далѣе Августа будущаго года, увольненіе во временной отпускъ медицинскихъ нижнихъ чиновъ, поступившихъ въ службу съ 1-го Января 1865 года, съ производствомъ тѣмъ изъ задерживаемыхъ на службѣ, состоящимъ какъ въ госпиталяхъ, такъ и въ войскахъ медицинскимъ нижнимъ чинамъ, — за исключеніемъ ротныхъ, эскадронныхъ и батарейныхъ фельдшеровъ, — которые выслуживаютъ не менѣе 9 лѣтъ къ 1-му Января 1874 года добавочнаго содержанія, установленнаго приказомъ по военному вѣдомству 1871 года № 169 наравнѣ съ младшими унтеръ-офицерами, добровольно продолжающими службу, по 21 руб. въ годъ каждому.

О таковомъ Высочайшемъ повелѣніи, сообщенномъ въ отзывѣ Главнаго Штаба отъ 15-го Сентября за № 13923, по приказанію Командующаго войсками, объявляется по войскамъ Московскаго Округа.

Подписалъ:

За отсутствіемъ Начальника Штаба,
Помощникъ его, *Генералъ-Маіоръ Корево.*

По Окружному Штабу.

ПРИКАЗАНІЕ

ПО ВОЙСКАМЪ МОСКОВСКАГО ВОЕННАГО ОКРУГА.

Москва. 26-го Сентября 1873 года.

№ 158

На основаніи § 25-го инструкціи, приложенной къ приказу по военному вѣдомству отъ 20-го Іюля 1867 г. за № 262, Командующій Войсками приказалъ: для указанія правилъ при обученіи нижнихъ чиновъ на зимнихъ квартирахъ дѣйствію изъ артиллерійскихъ орудій, командировать изъ соотвѣтствующихъ артиллерійскихъ бригадъ, по распоряженію Начальника артиллеріи, учителей изъ нижнихъ чиновъ, по два въ каждый пѣхотный и по одному въ каждый кавалерійскій полки, за исключеніемъ драгунскихъ полковъ. Учителя эти должны прибыть къ полкамъ не позже конца Октября мѣсяца и находиться въ нихъ до 1-го Апрѣля будущаго 1874 г., т. е. до начала лѣтнихъ сборовъ; причемъ, согласно примѣчанію къ 2 ст. проекта, приложеннаго къ тому же приказу, разрѣшается, въ случаѣ обремененія губернскихъ городовъ постоемъ, собирать учебныя команды, не при полковыхъ штабахъ, а при баталіонныхъ.

Подписалъ:

За отсутствіемъ Начальника Штаба,
Помощникъ его, *Генералъ-Маіоръ Корево.*

По Окружному Штабу.

ПРИКАЗАНІЕ

ПО ВОЙСКАМЪ МОСКОВСКАГО ВОЕННАГО ОКРУГА.

Москва. 30-го Сентября 1873 года.

№ 159.

По случаю наступающихъ Рамазана и праздника Айдъ-Байрама, Командующій войсками изволилъ приказать: нижнихъ чиновъ Магометанскаго закона увольнять отъ служебныхъ обязанностей съ 10-го будущаго Октября по 13-е Ноября сего года, для исполненія ими религіозныхъ обрядовъ.

Нижніе чины, находящіеся въ Москвѣ, должны прибыть къ означенному времени въ Магометанскую мечеть, состоящую Пятницкой части, на Татарской улицѣ, къ Муллѣ-Агѣеву, въ шинеляхъ и фуражкахъ и при именныхъ спискахъ отъ своихъ частей,—при этомъ одинъ изъ нихъ долженъ назначаться за старшаго, который бы, кромѣ наблюденія за ввѣренными ему чинами, передавалъ Муллѣ-Агѣеву и всѣ требованія нижнихъ чиновъ.

Подписалъ:

За отсутствіемъ Начальника Штаба,
Помощникъ его *Генералъ-Маіоръ Корево.*

По Окружному Штабу.

Весьма нужное.

ПРИКАЗАНІЕ

ПО ВОЙСКАМЪ МОСКОВСКАГО ВОЕННАГО ОКРУГА.

Москва, 3-го Октября 1873 года.

№ 160.

Вслѣдствіе введенія Главнымъ Штабомъ новаго порядка требованія и отпуска суммъ, потребныхъ для удовлетворенія прибавочнымъ жалованьемъ нижнихъ чиновъ унтеръ-офицерскихъ званій, состоящихъ, согласно приказа по военному вѣдомству 1871 года за № 169, на сверхсрочной службѣ, Командующій войсками изволилъ приказать, чтобы Начальники дивизій и лица, равныя имъ по власти, доставляли на будущее время въ Окружный Штабъ, ежетретно, свѣдѣнія о суммѣ, потребной на означенный предметъ, въ слѣдующіе сроки: на Январьскую треть—къ 15-му Января, на Майскую—къ 15-му Мая и на Сентябрьскую—къ 15-му Сентября. Свѣдѣнія эти должны быть составляемы въ Штабахъ дивизій, въ Управленіяхъ резервныхъ Кавалерійскихъ бригадъ, въ Окружномъ Артиллерійскимъ Управленіи и въ Управленіяхъ Губернскихъ Воинскихъ Начальниковъ по-формѣ, приложенной къ приказанію по войскамъ 21-го Января сего года за № 19; сумму же, потребную къ отпуску, выставлять въ такомъ размѣрѣ, чтобы ее было достаточно для удовлетворенія состоящихъ на сверхсрочной службѣ нижнихъ чиновъ за полную треть.

Примѣчаніе: Означенныя свѣдѣнія на настоящую Сентябрьскую треть должны быть доставлены въ Штабъ непремѣнно въ десяти дневный срокъ со дня полученія настоящаго распоряженія.

Вмѣстѣ съ тѣмъ Командующій войсками изволилъ приказать: во 1-хъ чтобы при повѣркѣ въ Штабахъ и Управленіяхъ доставляемыхъ войсками требовательныхъ вѣдомостей обращалось особое вниманіе на то, чтобы число нижнихъ

чиновъ унтеръ-офицерскихъ званій, пользующихся преимуществами, установленными приказомъ по военному вѣдомству 1871 года № 169, было въ каждой отдѣльной части не болѣе $^1/_3$ штатнаго числа людей этого званія и во 2-хъ чтобы прибавочное жалованье требовалось войсками непремѣнно въ сроки, опредѣленные 4-мъ пунктомъ инструкціи, приложенной при циркулярѣ Главнаго Штаба 1871 года № 287; съ виновными-же въ несоблюденіи сего и равно въ неправильномъ составленіи требовательныхъ вѣдомостей и приложеній къ нимъ, а также въ излишествѣ въ требованіи денегъ будетъ поступлено согласно правилъ, указанныхъ въ ст. 262, 276 и 277 и примѣч. къ ст. 271. ч. IV кн. III Св. Воен. Пост.

Подписалъ:

За отсутствіемъ Начальника Штаба,
Помощникъ его *Генералъ-Маіоръ Корево.*

По Окружному Штабу.

ПРИКАЗАНІЕ

ПО ВОЙСКАМЪ МОСКОВСКАГО ВОЕННАГО ОКРУГА.

Москва. 3-го Октября 1873 года.

№ 161.

I.

Въ приказѣ по войскамъ Округа отъ 27-го Іюля сего года за № 72-мъ объявлено положеніе Военнаго Совѣта 30-го Мая текущаго года о прекращеніи ходатайствъ о сокращеніи срока травянаго довольствія, назначеннаго табелью, для подъемныхъ лошадей; такъ какъ четвертая часть штатнаго числа подъемныхъ лошадей оставлена новымъ положеніемъ на сухомъ фуражѣ круглый годъ, именно для предупрежденія этихъ ходатайствъ.

Между тѣмъ, Окружное Интендантское Управленіе отъ 24-го прошлаго Сентября за № 21334-мъ, сообщило, что изъ требованій частей войскъ Округа за прошлую Майскую треть усматривается, что во время лагерныхъ сборовъ и передвиженій, многими частями вытребованы фуражныя деньги на полное штатное число подъемныхъ лошадей.

Командующій войсками Округа, имѣя въ виду что войсковыя подъемныя лошади (за исключеніе $^1/_4$ части штатнаго числа ихъ, на которыхъ отпускается сухой фуражъ въ теченіе круглаго года) должны быть довольствуемы подножнымъ кормомъ на пастбищахъ, отводимыхъ отъ земства, въ теченіе 3-хъ мѣсяцевъ, изволилъ приказать: вытребованныя частями войскъ въ періодъ передвиженій и лагерныхъ сборовъ, фуражныя деньги на подъемныхъ лошадей, сверхъ $^1/_4$ части штатнаго числа ихъ, за время, въ теченіе котораго должно быть окончательно выполнено травяное довольствіе для означенныхъ лошадей весь срокъ установленный табелью, показать къ зачету при первыхъ же тре-

бованіяхъ фуражныхъ денегъ,—или же сдать немедленно въ казну, на возстановленіе кредита по § 5 ст. 1 смѣты Главнаго Интендантскаго Управленія 1873 года и о сдачѣ этихъ денегъ увѣдомить Окружное Интендантство.

Объявляется объ этомъ по войскамъ Округа къ надлежащему свѣдѣнію и должному, до кого касается, руководству.

II.

При разсмотрѣніи смѣтъ денежныхъ Земскихъ повинностей на воинскія потребности въ губерніяхъ, входящихъ въ раіонъ Округа, на трехлѣтіе съ 1875 года, оказалось, между прочимъ, что нѣкоторыя части войскъ Округа показали въ статьяхъ по довольствію отъ Земствъ пастбищными мѣстами войсковыхъ подъемныхъ лошадей полное штатное число сихъ лошадей.

Но Командующій войсками Округа, имѣя въ виду, что, на основаніи табели новаго фуражнаго довольствія, войска получаютъ на ¼ часть штатнаго числа подъемныхъ лошадей сухой фуражъ отъ Интендантства и за время травянаго довольствія и что, на основаніи 24 ст. новаго положенія о фуражномъ довольствіи, продовольствуются подножнымъ кормомъ на пастбищахъ, отводимыхъ отъ Земствъ въ періодъ травянаго довольствія установленный табелью срокъ, только тѣ войсковыя лошади, которымъ положено по табели довольствіе сухимъ фуражемъ не на круглый годъ; изволилъ приказать подтвердить по войскамъ округа, чтобы въ требованіяхъ отъ Земства пастбищныхъ мѣстъ для подъемныхъ лошадей, число сихъ послѣднихъ было показываемо безъ ¼ части штатнаго числа ихъ, на которыхъ отпускается сухой фуражъ отъ Интендантства въ теченіи круглаго года.

Объявляется объ этомъ по войскамъ Округа къ надлежащему свѣдѣнію и исполненію.

III.

На основаніи § 14 положенія о военно-Телеграфныхъ командахъ, таковыя должны комплектоваться нижними чинами вполнѣ грамотными и благонадежнаго поведенія. Между

тѣмъ изъ частей войскъ присылаются люди столь мало-грамотные, что даже послѣ трехмѣсячныхъ съ ними занятій, они оказывались совершенно неспособными къ изученію Телеграфнаго дѣла.

Вслѣдствіе сего Командующій войсками приказать изволилъ: подтвердить по войскамъ Округа о точномъ на будущее время выполненіи § 14 положенія объ этихъ командахъ, при назначеніи въ оныя нижнихъ чиновъ.

Подписалъ:

За отсутствіемъ Начальника Штаба,
Помощникъ его, *Генералъ-Маіоръ Корево.*

По Окружному Штабу.

ПРИКАЗАНІЕ

ПО ВОЙСКАМЪ МОСКОВСКАГО ВОЕННАГО ОКРУГА.

Москва. 3-го Октября 1873 года.

№ 162.

Военный Совѣтъ, разсмотрѣвъ представленіе Главнаго Штаба о сложеніи со счета долговъ однѣхъ частей войскъ въ суммы другихъ, журналомъ 5-го Сентября сего года, положилъ: мнѣніе по сему предмету Главнаго Штаба утвердить. Вслѣдствіе сего, Главный Штабъ, отъ 24 минувшаго Сентября за № 2003 проситъ сдѣлать распоряженіе о сложеніи со счета всѣхъ таковыхъ долговъ, показанныхъ въ прилагаемой при семъ вѣдомости.

По приказанію Командующаго войсками, объявляется объ этомъ по войскамъ Округа къ надлежащему свѣдѣнію и должному, до кого касается, исполненію.

Подписалъ:

За отсутствіемъ Начальника Штаба,
Помощникъ его *Генералъ-Маіоръ Корево.*

По Окружному Штабу.

ВѢДОМОСТЬ

войскамъ Московскаго военаго Округа, на экономическихъ харчевыхъ суммахъ которыхъ числятся долги въ суммы другихъ частей.

Наименованіе частей войскъ, изъ которыхъ сдѣлано позаимствованіе.	Количество ихъ экономическихъ суммъ къ 1-му Января 1872 г., заисключеніемъ денегъ отданныхъ въ долгъ.	Названіе частей войскъ, на экономическихъ суммахъ которыхъ числится долгъ.	Состояніе ихъ экономическихъ суммъ къ 1-му Января 1872 г.	Количество числящагося въ этихъ суммахъ долга.	
Изъ 2-го Гренадерскаго Ростовскаго п.	7322 р. 53 к.	На 3-мъ Гренадерскомъ Перновскомъ полку	4990 р. 79½	500 р.	
Изъ 2-го пѣхотнаго Софійскаго полка . .	1676 р. 2¼	На 1-мъ пѣхотномъ Невскомъ Его Величества Короля Эллиновъ полку	1018 р. 57¼	1000 р.	
Изъ 51-го пѣхотнаго резервнаго баталіона	2218 р 20 к.	На 9-мъ пѣхотномъ Старонингерманландскомъ полку	2388 р. 72¾	1200 р.	
Изъ 80-го пѣхотнаго резервнаго баталіона.	1658 р. 18¼	На 10-мъ пѣхотномъ Новонингерманландскомъ полку. . .	Въ передержкѣ 835 р. 6½	500 р.	
Изъ 80-го пѣхотнаго резервнаго баталіона	1658 р. 18¼	На 12-мъ пѣхотномъ Великолуцкомъ полку	964 р. 19¾	500 р.	
Изъ 3-й батареи 1-й Артиллерійской бригады.	2372 р. 35½	На 4-й батареѣ той же бригады.	502 р. 92¾	200 р.	
Изъ 1-й батареи 3-й Артиллерійской бригады	796 р. 3 к.	На 4-й батареѣ той же бригады.	502 р. 22 к.	150 р.	
Изъ 1-й батареи 17-й Артиллерійской бригады	2687 р. 68⅛	На 1-й батареѣ 1-й Артиллерійской бригады.	1131 р. 46½	500 р.	
		На 2-й батареѣ 1-й Гренадерской Артиллерійской бригады.	1343 р. 1½	500 р.	
		На 1-й батареѣ 1-й резервной конно-Артиллерійск. бригады.	382 р. 49 к.	850 р.	

Изъ 2-й батареи той же бригады.	2142 р. 99¾	На 1-й батареѣ 1-й Артиллерійской бригады.	1431 р. 46½	500 р.
		На 2-й батареѣ 1-й конно-Артиллерійск. бригады.	890 р. 40 к.	900 р.
		На 3-й батареѣ 1-й Гренадерской Артиллерійской бригады.	1341 р. 87 к.	500 р.
		На Тульской мѣстной Артиллерійской командѣ.	228 р. 15 к.	450 р.
Изъ 2-й батареи 18-й Артиллерійской бригады.	2687 р. 60½	На 1-й батареѣ 1-й Гренадерской Артиллерійской бригады.	1170 р. 91 к.	750 р.
		На 1-й батареѣ 1-й конно-Артиллерійск. бригады.	602 р. 88 к.	1000 р.
		На 2-й батареѣ той же бригады.	890 р. 40 к.	250 р.
		На 1-й батареѣ 1-й резервной конно-Артиллерійской бригады	382 р. 49 к.	390 р.
		На 2-й батареѣ той же бригады.	450 р. 41½	390 р.
		На Лабораторіи Московскаго военнаго Округа	347 р. 83¼	500 р.
Изъ 3-й батареи 2-й резервной Артиллерійской бригады.	3393 р. 91½	На Калужской мѣстной Артиллерійской командѣ.	424 р. 58¾	550 р.
Изъ 22-го Артиллерійскаго парка.	2236 р. 6¼	На 16-мъ Артиллерійскомъ паркѣ	491 р. 69 к.	500 р.
Изъ 23-го Артиллерійскаго парка.	2989 р. 17¾	На 17-мъ Артиллерійскомъ паркѣ	513 р. 87¼	500 р.
Изъ 24-го Артиллерійскаго парка.	2598 р. 22½	На 18-мъ Артиллерійскомъ паркѣ	495 р. 1¼	500 р.

Уѣздныхъ командъ:				
Изъ Ржевской	2530 р. 8½	На Вышневолоцкой. .	2360 р. 73¾	150 р.
— Бѣжецкой. . . .	2113 р. 92 к.	— Осташковской . .	2087 р. —	50 р.
		— Весьегонской . . .	1959 р. —	50 р.
— Богородской . .	4205 р. 13½			
— Епифанской. . .	4150 р. 66½	— Каширской	1663 р. 14 к.	122 р. 70 к.
— Ефремовской . .	4220 р. 2¾			
— Раненбургской .	2997 р. —	— Рязанскомъ Губернскомъ баталіонѣ	—	500 р.
— Сапожковской. .	1395 р. —		5259 р —	400 р.
— Яренской	227 р. 93¼	На Тотемской	222 р. 29¾	18 р. 93 к.

Подписалъ: За отсутствіемъ Начальника Штаба, Помощникъ его, *Генералъ-Маіоръ Корсво.*

Скрѣпилъ: Старшій Адъютантъ *Подполковникъ Сапожниковъ.*

ПРИКАЗАНІЕ

ПО ВОЙСКАМЪ МОСКОВСКАГО ВОЕННАГО ОКРУГА.

Москва. 4-го Октября 1873 года.

№ 163.

I.

Командующій войсками приказать изволилъ, нижнихъ чиновъ Московскаго пѣхотнаго юнкерскаго училища и баталіона 66-го пѣхотнаго Бутырскаго полка, находящагося въ городѣ Москвѣ для занятія карауловъ, подлежащихъ за проступки преданію полковому суду, предавать таковому при 1-мъ Лейбъ-Гренадерскомъ Екатеринославскомъ ЕГО ВЕЛИЧЕСТВА полку, а таковыхъ же нижнихъ чиновъ баталіона 68-го Лейбъ-пѣхотнаго Бородинскаго полка, находящагося тоже въ Москвѣ—при 2-мъ Гренадерскомъ Ростовскомъ полку.

О таковомъ приказаніи Его Высокопревосходительства объявляется по войскамъ Округа для исполненія.

II.

Циркуляры Главнаго Штаба отъ 10, 11, 17 и 20-го минувшаго Сентября за №№ 208, 209, 215 и 216-мъ, прилагаемые при семъ въ копіи объявляются по войскамъ Округа для свѣдѣнія и руководства.

Подписалъ:

За отсутствіемъ Начальника Штаба,
Помощникъ его, *Генералъ-Маіоръ Корево.*

Копіи съ циркуляровъ Главнаго Штаба:

а) Отъ 10-го Сентября за № 208-мъ.

При циркулярахъ Главнаго Интендантскаго Управленія отъ 28 Іюня и 23 го Іюля сего года за №№ 3012 и 3335

разосланы, для руководства войскамъ, составленные Коммисіею по обозной части чертежи измѣненій въ кузовѣ и платформѣ, а также въ подножкѣ для ѣздоваго, провіантской повозки полковаго обоза новой конструкціи.

Главный Штабъ, согласно приказанію Военнаго Министра, объявляетъ, что передѣлки, объясненныя въ чертежахъ, должны быть произведены въ тѣхъ войскахъ, въ коихъ уже состоитъ обозъ новаго образца, постепенно, на счетъ отпускаемыхъ имъ на новый обозъ ремонтныхъ денегъ.

б) Отъ 11-го Сентября за № 209-мъ.

Въ дополненіе къ циркуляру Главнаго Штаба отъ 24 Іюля сего года за № 174, объявляется по Военному вѣдомству, для свѣдѣнія и руководства, копія съ Указа Правительствующаго Сената отъ 25-го минувшаго Августа за № 30,670, о порядкѣ удержанія и контролированія сборовъ при опредѣленіи на службу и при увеличеніи содержанія состоящимъ на государственной службѣ лицамъ (*).

в) Отъ 17-го Сентября за № 215-мъ.

На основаніи § 50 положенія о неспособныхъ нижнихъ чинахъ (прил. къ ст. 1357 кн. I, ч. II Св. Воен. Пос., по 3 продолж.), неспособные II ст. нижніе чины, оказавшіеся по переосвидѣтельствованіи способными къ службѣ или неспособными I ст., отправляются на дѣйствительную службу со всѣми письменными свѣдѣніями, въ томъ числѣ и отпускными билетами съ надписями, а согласно § 51 того же положенія, со дня явки для переосвидѣтельствованія до дня отправленія по назначенію на службу, получаютъ довольствіе наравнѣ съ нижними чинами баталіоновъ и командъ, къ коимъ причислены; съ этого же времени означенное довольствіе имъ производится по штатамъ тѣхъ командъ, куда они отправляются на службу.

(*) Копія съ Указа Правительствующаго Сената приложена къ циркуляру Главнаго Штаба за № 209-мъ.

Вышеупомянутыя же письменныя свѣдѣнія, по точному смыслу прим. къ § 20 приведеннаго положенія, составляютъ: а) статейные списки, б) послужные списки, а также подлинные рекрутскіе формуляры, на кого таковые имѣются, в) арматурные списки, г) аттестаты объ окончательномъ удовлетвореніи жалованьемъ, провіантомъ и приварочными деньгами, д) свидѣтельства о претензіи нижнихъ чиновъ, если таковыя имѣютъ, на тѣ части, отъ которыхъ чѣмъ-либо не были удовлетворены и за какое именно время, съ объясненіемъ, какія приняты мѣры къ удовлетворенію претензій.

Между тѣмъ изъ поступающихъ въ Главный Штабъ донесеній, оказывается, что въ отношеніи высылки въ войска приведенныхъ свѣдѣній замѣчается разнообразіе, такъ одни воинскіе начальники высылаютъ въ части, куда зачисляются на службу упомянутые неспособные нижніе чины, лишь одни послужные списки и рекрутскіе формуляры; другіе вмѣсто высылки статейнаго списка, дѣлаютъ надпись на послужномъ спискѣ или отдѣльно отъ него, что свидѣтельствуемый нижній чинъ признанъ коммисіею здоровымъ. Аттестатовъ же о выдачѣ симъ нижнимъ чинамъ жалованья большею частью вовсе не прикладывается.

Такъ какъ за неполученіемъ этихъ документовъ начальство тѣхъ частей, въ которыя неспособные поступаютъ на службу, встрѣчаетъ затрудненіе въ требованіи на нихъ жалованья и прочихъ предметовъ довольствія, чрезъ что и возникаетъ напрасная переписка, то, въ устраненіе сего, Главный Штабъ подтверждаетъ по Военному вѣдомству, о необходимости въ точности руководствоваться вышеприведенными пунктами упомянутаго положенія о неспособныхъ нижнихъ чинахъ.

г) Отъ 20-го Сентября за № 216-мъ.

Вслѣдствіе ходатайства мѣстнаго Начальства, о направленіи этаповъ изъ г. *Семенова* (Нижегородской губерніи) въ г. *Варнавинъ* (Костромской губерніи), не по бывшему

почтовому тракту, а по нынѣ существующей почтовой дорогѣ,—арестантовъ и пересыльныхъ нижнихъ чиновъ между названными городами, а также изъ г. *Варнавина* въ г. *Юрьевецъ-Поволжскій* и обратно, препровождать впредь согласно прилагаемыхъ у сего этапныхъ маршрутовъ(*).

(*) Этапные маршруты приложены къ циркуляру Главнаго Штаба за № 216-мъ.

Подписалъ: Начальникъ Главнаго Штаба,
Генералъ-Адъютантъ Графъ Гейденъ.

По Окружному Штабу.

ПРИКАЗАНІЕ

ПО ВОЙСКАМЪ МОСКОВСКАГО ВОЕННАГО ОКРУГА.

Москва 6-го Октября 1873 года.

№ 164.

До свѣденія Командующаго войсками дошло, что начальники отдѣльныхъ частей на предварительныя распоряженія о высылкѣ нижнихъ чиновъ въ Окружный и временные Суды въ качествѣ свидѣтелей, сообщая о нѣкоторыхъ, что они уволены въ отпуски, не обозначаютъ въ какія именно мѣста состоялось это увольненіе, чрезъ что лишаютъ Суды возможности вызывать ихъ повѣстками.

Вслѣдствіе сего Его Высокопревосходительство приказать изволилъ: на будущее время неупустительно имѣть въ виду, при сообщеніи судамъ объ увольненіи вызываемыхъ нижнихъ чиновъ въ отпуски—обозначать мѣста куда они уволены.

О вышеизложенномъ приказаніи Командующаго войсками объявляется по войскамъ Округа для исполненія.

Подписалъ:

За отсутствіемъ Начальника Штаба,
Помощникъ его, *Генералъ-Маіоръ Корево.*

По Окружному Штабу.

ПРИКАЗАНІЕ

ПО ВОЙСКАМЪ МОСКОВСКАГО ВОЕННАГО ОКРУГА.

Москва. 8-го Октября 1873 года.

№ 165.

Нестроевые нижніе чины: писаря, фельдшера и фельдшерскіе ученики, какъ войскъ такъ и Штабовъ, Управленій и Заведеній, находящихся въ г. Москвѣ, встрѣчаются постоянно на улицахъ одѣтыми не согласно съ установленною закономъ формою и длинными волосами.

Вслѣдствіе сего Командующій войсками приказать изволилъ: объявить о вышеизложенномъ по войскамъ Округа съ тѣмъ, чтобы Начальники въ вѣденіи которыхъ состоятъ названные чины, и обратили вниманіе на соблюденіе этими чинами установленной для сего формы.

При этомъ Его Высокопревосходительство возлагаетъ и отвѣтственность, за встрѣченныхъ на улицахъ нижнихъ чиновъ не въ установленной формѣ—на Начальствующихъ надъ этими чинами лицъ.

Подписалъ:

За отсутствіемъ Начальника Штаба,
Помощникъ его, *Генералъ-Маіоръ Корево.*

По Окружному Штабу.

ПРИКАЗАНІЕ

ПО ВОЙСКАМЪ МОСКОВСКАГО ВОЕННАГО ОКРУГА.

Москва. 10-го Октября 1873 года.

№ 166.

Военный Совѣтъ, по разсмотрѣніи представленія однаго изъ Окружныхъ Совѣтовъ объ уплатѣ Кавалерійскому полку, отказавшемуся отъ заготовленія фуражнаго довольствія собственнымъ попеченіемъ по утвержденнымъ на періодъ цѣнамъ, денегъ за купленный имъ фуражъ до отпуска онаго отъ Интендантства натурою, по цѣнамъ высшимъ противу указанныхъ для сего въ приказѣ по Военному вѣдомству 1870 г. за № 346-мъ, журналомъ 8-го минувшаго Августа положилъ, между прочимъ: поручить Главному Интендантскому Управленію принять на будущее время зависящія мѣры, чтобы отзывы отъ войскъ, о согласіи или несогласіи ихъ взять на себя заготовленіе фуража по утвержденнымъ на періодъ цѣнамъ, доставлялись на столько благовременно, дабы, въ случаѣ отказа, фуражъ могъ быть отпущенъ имъ отъ Интендантскаго вѣдомства безъ малѣйшаго замедленія.

На основаніи 27 и 28 ст. фуражнаго положенія 31 Іюля 1871 года, цѣны для заготовленія фуража собственнымъ попеченіемъ войскъ утверждаются Военно-Окружнымъ Совѣтомъ и объявляются по Округу въ приказѣ Главнаго Начальника, предъ истеченіемъ каждаго періода довольствія, и части войскъ, по полученіи этого приказа, немедленно доносятъ по командѣ, и, независимо отъ сего, непосредственно Окружному Интенданту о томъ, согласны-ли онѣ принять на свое попеченіе заготовленіе фуража по утвержденнымъ для того цѣнамъ.

Вслѣдствіе сего, Главный Интендантъ, отъ 29-го минувшаго Сентября за № 1400 проситъ распоряженія, чтобы означен-

выя донесенія отъ войскъ дѣлались съ такимъ расчетомъ в
времени, дабы помянутое положеніе могло быть исполняем
въ точности.

По приказанію Командующаго войсками, объявляется об
этомъ по войскамъ Округа къ неуклоненному руководству
и исполненію, въ дополненіе къ приказаніямъ по войскамъ
Округа 1872 года за №№ 29 и 12[illegible] т. I.

Подписалъ:

За отсутствіемъ Начальника Штаба,

Помощникъ его, *Генералъ-Маіоръ Корево.*

По Окружному Штабу.

ПРИКАЗАНІЕ

ПО ВОЙСКАМЪ МОСКОВСКАГО ВОЕННАГО ОКРУГА.

Москва. 11-го Октября 1873 года.

№ 167.

Главный Штабъ увѣдомилъ, что согласно 10 пункта положенія о награжденіи нижнихъ чиновъ серебряными и золотыми медалями съ надписью «за усердіе» для ношенія на шеѣ, приложеннаго къ приказу Военнаго Министра отъ 13-го Іюля сего года за № 204, представленія о награжденіи этими медалями должны быть дѣлаемы одинъ только разъ въ году въ Январѣ мѣсяцѣ.

Вслѣдствіе сего Командующій войсками приказать изволилъ: Начальникамъ отдѣльныхъ частей входить съ представленіями о вышеизложенныхъ наградахъ непремѣнно къ 1-му Декабря каждаго года; въ случаѣ если представленія эти будутъ которыми нибудь изъ Начальниковъ доставлены въ Окружный Штабъ позже означеннаго числа, то оставлять таковыя до слѣдующаго года.

О вышеизложенномъ приказаніи Его Высокопревосходительства объявляю по войскамъ Округа, для исполненія и руководства.

Подписалъ:

За отсутствіемъ Начальника Штаба,
Помощникъ его, *Генералъ-Маіоръ Корево.*

По Окружному Штабу.

ПРИКАЗАНІЕ

ПО ВОЙСКАМЪ МОСКОВСКАГО ВОЕННАГО ОКРУГА.

Москва. 12-го Октября 1873 года.

№ 169.

По случаю измѣненія дислокаціи частей войскъ, Командующій войсками приказалъ принять къ руководству прилагаемыя два росписанія, взамѣнъ объявленныхъ при приказаніи по войскамъ Округа отъ 28 Ноября 1870 года за № 138, для назначенія Губернскими Воинскими Начальниками на службу въ пѣхотные полки и Артиллерійскія бригады подъ лит. А. нижнихъ чиновъ, пойманныхъ и добровольно явившихся изъ бѣговъ, а также сужденныхъ за разныя преступленія при Губернскихъ баталіонахъ и подъ лит. Б, объ отправленіи въ тѣже войска нижнихъ чиновъ, числившихся неспособными и оказавшихся по переосвидѣтельствованіи способными къ полевой службѣ.

Нижнихъ чиновъ упомянутыхъ категорій, состоявшихъ прежде въ Инженерныхъ частяхъ—по нахожденію въ Округѣ этого рода войскъ—отправлять, на равнѣ съ другими, въ полки; принадлежавшихъ же Кавалерійскимъ частямъ отправлять изъ всѣхъ губерній Округа въ 1-ю Кавалерійскую Дивизію, имѣя при этомъ въ виду приказъ Военнаго Министра 1865 года за № 272.

Бѣжавшіе нижніе чины, учинившіе побѣги изъ тѣхъ самыхъ частей, въ которыя будутъ подлежать вновь къ зачисленію по росписанію лит. А, должны быть судимы при своихъ частяхъ (1800 ст. 5 т. изд. 1859 г. и 268 ст. XXIV кн. Св. Воен. Пост. 1869 г.); всѣ же прочіе бѣжавшіе должны быть отправляемы въ войска, въ росписаніи означенныя, по окончаніи уже судебныхъ дѣлъ и по ис-

полненіи надъ этими бѣжавшими судебныхъ приговоровъ, (267 и 269 ст. XXIV кн. Св. Воен. Уст. 1869 г.).

Нижніе чины Губернскихъ баталіоновъ, уѣздныхъ и этапныхъ командъ, поступающіе въ разрядъ штрафованныхъ, во время состоянія на служ-ѣ въ этихъ частяхъ, не переводятся, согласно росписанія лит. А, въ полевыя войска, а должны быть оставляемы въ своихъ частяхъ, за исключеніемъ этапныхъ командъ, людей которыхъ, впадающихъ въ порочные наклонности, слѣдуетъ переводить въ Губернскіе баталіоны.

Губернскимъ воинскимъ Начальникамъ тѣхъ губерній въ губернскихъ городахъ которыхъ расположены Штабы пѣхотныхъ дивизій—отправлять: подлежащихъ зачисленію на дѣйствительную службу въ полевыя войска, нижнихъ чиновъ (какъ по переосвидѣтельствованію изъ неспособныхъ и пойманныхъ изъ бѣговъ, такъ и сужденныхъ за разные проступки)—не прямо въ означенные для сего полки, а въ дивизіонные штабы.

Въ тѣхъ же случаяхъ, когда въ одномъ полку, сравнительно съ другими той же дивизіи, соберется большое число осужденныхъ или переосвидѣтельствованныхъ изъ неспособныхъ нижнихъ чиновъ, вслѣдствіе отправленія ихъ Губернскими воинскими Начальниками прямо въ полки а не въ дивизіонные Штабы, то Начальникамъ дивизій предоставляется, чрезъ сношеніе съ подлежащими Губернскими Воинскими Начальниками, прекращать временно высылку такихъ чиновъ въ тотъ полкъ, въ которомъ число ихъ значительно, съ тѣмъ однако же, что бы подлежавшіе, по прилагаемымъ росписаніямъ, къ зачисленію въ такой полкъ люди были по указанію Начальниковъ дивизій, направляемы въ другіе полки тѣхъ же дивизій.

Подписалъ:

За отсутствіемъ Начальника Штаба,

Помощникъ его *Генералъ-Маіоръ Корево.*

По Окружному Штабу.

Лит. А.

РОСПИСАНІЕ

Въ какія войска должны быть отправляемы нижніе чины, обращенные изъ отпусковъ, пойманные добровольно явившіеся изъ бѣговъ, а также нижніе чины, сужденные при губернскихъ баталіонахъ за разныя другія преступленія, если по рѣшеніямъ судебныхъ дѣлъ будутъ подлежать обращенію въ войска.

Изъ какихъ мѣстъ и какихъ родовъ оружія нижніе чины.	Куда должны быть отправляемы.
Пѣхотные нижніе чины:	
Изъ Управленій Губернскихъ Воинскихъ Начальниковъ.	Въ пѣхотные полки.
Московскаго	Во 2-й Софійскій и 4-й Коporскій, по очередно.
Тверскаго	Въ 3-й Нарвскій.
Смоленскаго	— 1-й Невскій.
Калужскаго	— 65-й Московскій и 67-й Тарутинскій, по очередно.
Тульскаго	Въ 66-й Бутырскій и 68-й Лейбъ-Бородинскій, по очеред.
Рязанскаго.	Въ 71-й Бѣлевскій и 72-й Тульскій, по очередно.

Тамбовскаго	Въ 69-й Рязанскій и 70-й Ряжскій, по очередно.
Владимірскаго	Въ 9-й Староингерманландскій и 12-й Великолуцкій, по очередно.
Нижегородскаго	Въ 10-й Новоингерманландскій и 11-й Псковскій, по очередно.
Ярославскаго	Въ 137-й Нѣженскій и 138-й Болховскій, по очередно.
Костромскаго.	Въ 139-й Моршанскій и 140-й Зайскій, по очередно.
Вологодскаго	
Артиллерійск. нижнія чины.	
Изъ Управленій Губернскихъ Воинскихъ Начальниковъ:	
Тверскаго и Смоленскаго.	Въ 1-ю Конно-Артиллерійскую бригаду.
Калужскаго	Въ 17-ю Пѣшую Артиллерійскую бригаду служившихъ въ полевыхъ батареяхъ; служившихъ-же въ полевыхъ паркахъ и крѣпостной артиллеріи—въ 6-ю парковую Артиллерійскую бригаду и служившихъ въ мѣстныхъ Артиллерійск. командахъ—въ Калужскую мѣстную артиллерійскую команду.

Тульскаго	Служившихъ въ полевыхъ батареяхъ—въ 17-ю Артиллерійскую бригаду; служившихъ въ полевыхъ паркахъ и крѣпостной артиллеріи—въ 8-ю парковую Артиллерійскую бригаду и служившихъ въ мѣстныхъ Артиллерійск. командахъ—въ Тульскую мѣстную Артиллерійскую команду.
Московскаго	Въ Управленіе Начальника Артиллеріи Московскаго Военнаго Округа.
Владимірск. и Нижегородск.	Въ 3-ю пѣшую Артиллерійскую бригаду.
Тамбовскаго и Рязанскаго.	Въ 18-ю пѣшую Артиллерійскую бригаду.
Ярославскаго, Костромскаго и Вологодскаго.	Въ 35-ю пѣшую Артиллерійскую бригаду.

Подписалъ: Помощникъ Старшаго Адъютанта, *Штабсъ-Капитанъ Саблинъ.*

Лит. Б.

РОСПИСАНІЕ

Объ отправленіи въ войска нижнихъ чиновъ числящихся неспособными и по пересвидѣтельствованія оказавшихся способными къ полевой службѣ.

Изъ какихъ губерній.	Куда должны быть отправлены для зачисленія.
Пѣхотные нижніе чины:	*Въ пѣхотные полки.*
Московской.	Во 2-й Софійскій и 4-й Копорскій, по очередно.
Тверской.	Въ 3-й Нарвскій.
Смоленской	— Въ 1-й Невскій.
Калужской.	— 65-й Московскій.
Тульской.	— 66-й Бутырскій и 68-й Лейбъ-Бородинск., по очеред.
Рязанской	Въ 71-й Бѣлевскій и 72-й Тульскій, по очередно.
Тамбовской	Въ 69-й Рязанскій и 70-й Ряжскій, по очередно.
Владимірской	Въ 9-й Староингерманландскій и 12-й Великолуцкій, по очередно.
Нижегородской.	Въ 10-й Новоингерманландскій и 11-й Псковскій, по очередно.

Ярославской	Въ 137-й Нѣжинскій и 138-й Болховскій, по очередно.
Костромской	Въ 139-й Моршанскій и
Вологодской	— 140-й Зарайскій, по очередно . . . . .
Артиллерійск. нижніе чины:	
Тверской и Смоленской.	Въ 1 ю Конную-Артиллерійскую бригаду.
Калужской.	Въ 17-ю пѣшую Артиллерійскую бригаду служившихъ въ полевыхъ батареяхъ; служившихъ-же въ полевыхъ паркахъ и крѣпостной Артиллеріи—въ 6-ю парковую Артиллерійскую бригаду и служившихъ въ мѣстныхъ Артиллерійск. командахъ—въ Калужскую мѣстную Артиллерійскую команду.
Тульской.	Служившихъ въ полевыхъ батареяхъ—въ 17-ю Артиллерійскую бригаду, служившихъ въ полевыхъ паркахъ и крѣпостной Артиллеріи—въ 8-ю парковую Артиллерійскую бригаду и служившихъ въ мѣстныхъ Артиллерійскихъ командахъ—въ Тульскую мѣстную Артиллерійскую команду.
Московской	Въ Управленіе Начальника Артиллеріи Московскаго Военнаго Округа.

Владимірской и Нижегородской	Въ 3-ю пѣшую Артиллерійскую бригаду.
Тамбовской и Рязанской. .	Въ 18-ю пѣшую Артиллерійскую бригаду.
Ярославской, Костромской и Вологодской	Въ 35-ю пѣшую Артиллерійскую бригады.

Подписалъ: Помощникъ Старшаго Адъютанта, *Штабсъ-Капитанъ Саблинъ.*

ПРИКАЗАНІЕ

ПО ВОЙСКАМЪ МОСКОВСКАГО ВОЕННАГО ОКРУГА.

Москва. 12-го Октября 1873 года.

№ 170.

Главное Артиллерійское Управленіе отъ 25-го прошлаго Сентября за № 25688, проситъ сдѣлать распоряженіе, чтобы всѣ части войскъ Московскаго военнаго Округа, взамѣнъ вѣдомостей объ оружіи, представляемыхъ по формамъ, приложеннымъ къ приказанію по Округу отъ 31-го Декабря 1870 года за № 153, доставляли въ Окружное Атиллерійское Управленіе, начиная *съ перваго Декабря* сего года, означенныя свѣдѣнія *ежемѣсячно*, по прилагаемымъ при семъ формамъ подъ Лит. А и Б.

Вслѣдствіе отзыва Начальника Артиллеріи Округа отъ 6 сего Октября за № 13792 и по приказанію Командующаго войсками, объявляется о семъ по войскамъ Округа для надлежащаго руководства и исполненія. Причемъ Его Высокопревосходительство изволилъ выразить желаніе, чтобы, какъ на правильное составленіе этихъ вѣдомостей, такъ и на своевременное ихъ доставленіе, было обращаемо особенное вниманіе со стороны Начальниковъ отдѣльныхъ частей.

За тѣмъ доставленіе свѣдѣній по формамъ, приложеннымъ къ приказанію по Округу за № 153, послѣ 1-го Декабря сего года должно быть прекращено.

Подписалъ:

За отсутствіемъ Начальника Штаба,
Помощникъ его, *Генералъ-Маіоръ Корево.*

По Окружному Штабу.

Форма лит. А.

ВѢДОМОСТЬ

о состояніи огнестрѣльнаго оружія въ войскахъ и складахъ такого-то Военнаго Округа къ 1-му Іюля 1873 года.

Вѣдомость приложена къ приказанію за № 170.

		МАЛОКАЛИБЕРНЫХЪ.				6-ти ЛИНЕЙНЫХЪ ВИНТОВОК						
						Игольчатыхъ.		Крынка.			Заря щихс ду	
								Пѣхотныхъ.				
		Стрѣлковыхъ образца 1868 года.	Пѣхотныхъ 2-го образца.	Кавалерійскихъ карабиновъ.	Драгунскихъ винтовокъ.	Съ длинными прицѣлами.	Съ короткими прицѣлами.	Съ длинными прицѣлами.	Съ короткими прицѣлами.	Драгунскихъ.	Съ длинными прицѣлами.	
Въ такомъ-то складѣ къ 1-му Іюля 1873 года состоитъ:												
Свободнаго отъ назначенія.	Годныхъ											
	Требующихъ исправленія. Могущихъ быть исправленными средствами полковъ и складовъ.											
	Требующихъ исправленія. Требующихъ заводскаго исправленія											
	Негодныхъ											
Итого...	Годныхъ											
	Требующихъ исправленія.											
	Негодныхъ.											
Сдано войсками на храненіе:												
16-й пѣхотной дивизіи.												
61-мъ Пѣхотнымъ Владимірскимъ полкомъ												
62-мъ — Суздальскимъ —												
Итого . . .												
Состоитъ въ войскахъ:												
61-мъ Пѣхотномъ Владимірскомъ полку												
62-мъ — Суздальскомъ —												
17-мъ Стрѣлковомъ баталіонѣ												
13-мъ Уланскомъ Владимірскомъ полку												
Итого. . .												

Вѣрно: Старшій Адъютантъ Штаба войскъ Москов

Съ подлиннымъ сверялъ: Помощникъ Старшаго Адъют

7-ми ЛИНЕЙНЫХЪ РУЖЕЙ.							ШТУЦЕРОВЪ.				РЕВОЛЬВЕРОВЪ.					Пистолетовъ.	
Нарѣзныхъ.					Гладкоствольныхъ.			Кавалерійскихъ.						Смита и Вессона.			
Пѣхотныхъ.		Драгунскихъ			Пѣхотныхъ.												
Ударныхъ новыхъ.	Передѣланныхъ въ ударныя изъ кремневыхъ.	Ударныхъ новыхъ.	Передѣланныхъ въ ударныя изъ кремневыхъ.	Образца стрѣлков. баталіона Императорской фамиліи.	Ударныхъ новыхъ.	Передѣлан. въ ударныя изъ кремневыхъ.	Литтихскихъ.	Ударныхъ.	Передѣланныхъ изъ кремневыхъ.	Кремневыхъ.	Лефоше.	Кольта.	Бланшара.	Съ короткими стволами (2-го образца).	Съ длинными стволами (1-го образца).	Ударныхъ.	Передѣланныхъ изъ кремневыхъ въ ударныя.

...еннаго Округа, *Подполковникъ Сапожниковъ*

...*табсъ-Капитанъ Троицкій.*

Форма лит. Б.

ВѢДОМОСТЬ

о состояніи холоднаго оружія въ войскахъ и складахъ такого-то Военнаго Округа къ 1-му Іюля 1873 года.

Вѣдомость приложена къ приказанію за № 170.

			ПИКЪ.		Кавалерійскихъ сабель.		Пал
			Стараго образца.	Новаго образца.	Офицерскихъ.	Солдатскихъ.	Об
Въ такомъ-то складѣ къ 1 Іюля 1873 года состоитъ:							
Свободныхъ отъ назначенія.	Годныхъ						
	Требующихъ исправленія.	Могущихъ быть исправленными средствами полковъ и складовъ.					
		Требующихъ заводскаго исправленія.					
	Негодныхъ						
Итого....	Годныхъ						
	Требующихъ исправленія.						
	Негодныхъ						
Сдано войсками на храненіе:							
16-й пѣхотной дивизіи.							
61-мъ	Пѣхотнымъ Владимірскимъ полкомъ						
62-мъ	— Суздальскимъ —						
	Итого.						
Состоитъ въ войскахъ:							
61-мъ	Пѣхотномъ Владимірскомъ полку						
62-мъ	— Суздальскомъ —						
17-мъ	Стрѣлковомъ батальонѣ.						
13-мъ	Уланскомъ Владимірскомъ полку						
	Итого.						

Вѣрно: Старшій Адъютантъ Штаба войскъ Московск

Съ подлинникомъ сверялъ: Помощникъ Старшаго Адъюта

ей.	ДРАГУНСКИХЪ САБЕЛЬ И ШАШЕКЪ.							ТЕСАКОВЪ.		Фурштадскихъ сабель.	Казачьихъ шашекъ.
Солдатскихъ.	Офицерскихъ.	Офицерскихъ въ желѣзныхъ ножнахъ.	Солдатскихъ съ гнѣздами для штыковыхъ ноженъ.	Солдатскихъ безъ гнѣздъ для штыковыхъ ноженъ.	Укороченныхъ.	Азіатскаго образца.		Гвардейскихъ.	Армейскихъ.		
						Офицерскихъ.	Солдатскихъ.				

...наго Округа, *Подполковникъ Сапожниковъ.*

...*набсъ-Капитанъ Троицкій.*

ПРИКАЗАНІЕ

ПО ВОЙСКАМЪ МОСКОВСКАГО ВОЕННАГО ОКРУГА.

Москва. 12-го Октября 1873 года.

№ 171.

Командующій войсками приказалъ, чтобы объ увольненіи въ отпуски Помощниковъ Начальниковъ Отдѣловъ военно-окружнаго Управленія, бригадныхъ Командировъ и всѣхъ вообще Начальниковъ отдѣльныхъ частей, подлежащіе Штабы и Управленія немедленно доставляли свѣдѣнія въ Окружный Штабъ, съ объясненіемъ куда именно, на какія сроки уволены и кому поручено временное исправленіе ихъ должностей.

О вышеизложенномъ приказаніи Его Высокопревосходительства объявляется по войскамъ Округа для надлежащаго исполненія, въ дополненіе къ таковому же приказанію отъ 26 Октября 1864 года за № 30.

Подписалъ:

За отсутствіемъ Начальника Штаба,
Помощникъ его, *Генералъ-Маіоръ Корево.*

По Окружному Штабу.

ПРИКАЗАНІЕ

ПО ВОЙСКАМЪ МОСКОВСКАГО ВОЕННАГО ОКРУГА.

Москва. 15-го Октября 1873 года.

№ 172.

I.

Военно-Медицинскій Инспекторъ Московскаго военнаго Округа донесъ, что младшіе врачи пѣхотныхъ полковъ: 70 Ряжскаго, Коллежскій Совѣтникъ *Скюдери* и 2-го Гренадерскаго Ростовскаго, Надворный Совѣтникъ *Ждановъ*, для пользы службы, перемѣщены одинъ на мѣсто другаго.

О вышеизложенномъ, по приказанію Командующаго войсками, объявляется по войскамъ Округа для свѣдѣнія.

II.

Военно-Медицинскій Инспекторъ Московскаго военнаго Округа донесъ, что младшіе врачи пѣхотныхъ полковъ: 10-го Новоингерманландскаго и 11-го Псковскаго, Коллежскіе Ассесоры—*Весельчакъ* и *Гринкругъ*, для пользы службы перемѣщены одинъ на мѣсто другаго.

О вышеизложенномъ, по приказанію Командующаго войсками, объявляется по войскамъ Округа для свѣдѣнія.

Подписалъ:

За отсутствіемъ Начальника Штаба,
Помощникъ его, *Генералъ-Маіоръ Корево*.

По Окружному Штабу.

ПРИКАЗАНІЕ

ПО ВОЙСКАМЪ МОСКОВСКАГО ВОЕННАГО ОКРУГА.

Москва. 15-го Октября 1873 года.

№ 173.

Главное Инженерное Управленіе сдѣлало распоряженіе объ отправленіи въ Управленія Артиллерійскихъ бригадъ Московскаго военнаго округа шанцевыхъ инструментовъ слѣдуемыхъ вновь сформированнымъ и формируемымъ 5-мъ и 6-мъ артиллерійскимъ батареямъ, по слѣдующему расчету: на каждую артиллерійскую батарею по 16 лопатъ, 16 топоровъ, 4 кирки и 4 мотыги. Инструменты эти испытаны согласно утвержденныхъ Военнымъ Совѣтомъ правилъ. Вмѣстѣ съ этимъ Главное Инженерное Управленіе открыло кредитъ Начальнику Инженеровъ Московскаго военнаго округа съ § 5 ст. 5 смѣты сего года Главнаго Инженернаго Управленія на 76 руб. 80 коп. на заготовленіе самими войсками ломовъ,—по два на каждую батарею, и къ отправляемымъ топорамъ, киркамъ и мотыгамъ черенъевъ.

Вслѣдствіе отзыва Главнаго Инженернаго Управленія отъ 6 сего Октября за № 9946 и по приказанію Командующаго войсками, объявляется объ этомъ по войскамъ Округа для надлежащаго свѣдѣнія и распоряженія о принятіи вышеупомянутыхъ инструментовъ и денегъ Управленіями бригадъ, по прилагаемымъ при семъ двумъ вѣдомостямъ.

Подписалъ:

За отсутствіемъ Начальника Штаба,
Помощникъ его, *Генералъ-Маіоръ Корево.*

По Окружному Штабу.

ВѢДОМОСТЬ

Шанцевымъ Инструментамъ слѣдуемымъ къ отпуску Артиллерійскимъ бригадамъ для 5-хъ и 6-хъ батарей.

6 Октября 1873 года.

	Батарей.	ИНСТРУМЕНТЫ.				МѢСТА ОТПРАВЛЕНІЯ.
		Лопаты.	Топоры.	Кирки.	Мотыги.	
Московскій военный Округъ						
1-я Гренадерская Его Королевскаго Высочества Принца Карла Прусскаго Артиллерійская бриг.	2	32	32	8	8	Въ г. Серпуховъ.
1-я Артиллерійская бригада.	2	32	32	8	8	— г. Вязьму.
3-я — —	2	32	32	8	8	— сл. Павловскую.
17-я — —	2	32	32	8	8	— г. Калугу.
18-я — —	2	32	32	8	8	— г. Рязань.
35-я — —	2	32	32	8	8	— г. Ростовъ.

Помощникъ Начальника Главнаго Управленія, *Генералъ-Маіоръ Коссинскій*

Начальникъ Отдѣленія, *Полковникъ Григорьевъ.*

Вѣрно: Старшій Адъютантъ Штаба Московскаго военнаго Округа, *Подполковникъ Сапожниковъ.*

Съ подлиннымъ свѣрялъ: Помощникъ Старшаго Адъютанта, *Штабсъ-Капитанъ Троицкій.*

ВѢДОМОСТЬ

Деньгамъ слѣдуемымъ къ отпуску Артиллерійскимъ бригадамъ на заготовленіе для 5-хъ и 6-хъ батарей ломовъ и къ отправленнымъ для этихъ частей топорамъ, киркамъ и мотыгамъ черенъевъ.

6 Октября 1873 года.

Московскаго военнаго Округа:	Число отправленныхъ въ Артиллерійскія бригады топоровъ, кирокъ и мотыгъ.	Число ломовъ которые слѣдуетъ заготовить.	На заготовленіе черенъевъ къ топорамъ, киркамъ и мотыгамъ по 15 к. на каждый инструментъ.		На заготовленіе ломовъ по 1 руб. 40 коп. на каждый.		ВСЕГО.	
			Руб.	К.	Руб.	К.	Руб.	К.
1-я Гренадерская Его Королевскаго Высочества Принца Карла Прусскаго Артиллерійская бриг.	48	4	7	20	5	60	12	80
1-я Артиллерійская бригада.	48	4	7	20	5	60	12	80
3-я — —	48	4	7	20	5	60	12	80
17-я — —	48	4	7	20	5	60	12	80
18-я — —	48	4	7	20	5	60	12	80
35-я — —	48	4	7	20	5	60	12	80
ИТОГО . . .	288	24	43	20	33	60	76	80

Помощникъ Начальника Главнаго Управленія, *Генералъ-Маіоръ Коссинскій.*

Начальникъ Отдѣленія, *Полковникъ Григорьевъ.*

Вѣрно: Старшій Адъютантъ Штаба Московскаго военнаго Округа *Подполковникъ Сапожниковъ.*

Съ подлинникомъ сверялъ: Помощникъ Старшаго Адъютанта *Штабсъ-Капитанъ Троицкій.*

ПРИКАЗАНІЕ

ПО ВОЙСКАМЪ МОСКОВСКАГО ВОЕННАГО ОКРУГА.

Москва. 16-го Октября 1873 года.

№ 174.

I.

Согласно Высочайшаго повелѣнія, объявленнаго въ приказаніи по войскамъ Округа отъ 8-го Августа 1872 г. за № 95, Командующій войсками приказать изволилъ—уволить во временный отпускъ всѣхъ медицинскихъ нижнихъ чиновъ, состоящихъ нынѣ въ войскахъ, которые поступили на службу до 1-го Января 1865 года.

О таковомъ приказаніи Его Высокопревосходительства, объявляю по войскамъ округа для исполненія.

II.

Главное Артиллерійское Управленіе, отъ 4 го сего Октября за № 26438, увѣдомило, что для болѣе удобнаго отличія упакованныхъ холостыхъ металлическихъ патроновъ отъ боевыхъ, Петербургскимъ патроннымъ заводомъ принято за правило: на ящикахъ съ холостыми патронами окрашивать въ черный цвѣтъ шпонки на крышкахъ ящиковъ; внутри же ящиковъ на поверхности уложенныхъ пачекъ дѣлать черною же краскою двѣ крестообразныя (по діагонали)

линіи.

Вслѣдствіе отзыва Начальника Артиллеріи Округа отъ 12 сего Октября за № 14289 и по приказанію Командующаго войсками, объявляется объ этомъ по войскамъ Округа для свѣдѣнія, въ дополненіе къ II пункту приказанія отъ 12 Іюня сего года за № 104.

Подписалъ:

За отсутствіемъ Начальника Штаба,
Помощникъ его, *Генералъ-Маіоръ Корево.*

По Окружному Штабу.

ПРИКАЗАНІЕ

ПО ВОЙСКАМЪ МОСКОВСКАГО ВОЕННАГО ОКРУГА.

Москва, 18-го Октября 1873 года.

№ 175.

I.

Не смотря на неоднократныя замѣчанія Командующаго войсками, объявленныя въ приказаніяхъ по войскамъ Округа, 21-го Марта и 27-го Декабря 1872 г. за №№ 40 и 162 и сообщаемыя въ особыхъ отзывахъ Командирамъ частей объ отступленіяхъ отъ установленныхъ правилъ, дѣлаемыхъ войсками при составленіи требовательныхъ вѣдомостей на добавочное жалованье нижнимъ чинамъ, состоящимъ на сверхсрочной добровольной службѣ, на основаніи приказа по военному вѣдомству 28-го Мая 1871 года за № 169, нѣкоторые командиры частей продолжаютъ доставлять въ Окружный Штабъ требованія съ прежде замѣченными и съ новыми отступленіями, и позже, установленнаго приказаніями по войскамъ 1871 года за № 130, срока; при чемъ не прилагаютъ установленныхъ оправдательныхъ документовъ, что, вовлекая Окружный Штабъ въ сложную, долговременную съ войсками переписку, значительно, на нѣсколько мѣсяцевъ, отдаляетъ срокъ полученія нижними чинами заслуженнаго ими жалованья.

Въ виду вышеизложеннаго, Командующій войсками изволилъ приказать подтвердить по войскамъ, что если и за симъ со стороны войскъ будутъ допущены какія либо отступленія и вообще неправильности при требованіи означеннаго содержанія, то съ виновными въ этихъ случаяхъ будетъ поступлено согласно правилъ, указанныхъ въ приказаніи по войскамъ сего года № 160.

При этомъ Его Высокопревосходительство, принимая во

вниманіе, что требованія отъ войскъ на означенное содержаніе доставляются въ Окружный Штабъ, по предварительной повѣркѣ въ дивизіонныхъ Штабахъ и соотвѣтственныхъ Управленіяхъ,—приказалъ просить Начальниковъ дивизій и лицъ, равныхъ съ ними по власти, съ своей стороны, принять надлежащія мѣры къ устраненію на будущее время изложенныхъ неудобствъ и при повѣркѣ представляемыхъ имъ требовательныхъ вѣдомостей, обращать особенное вниманіе на то:

1) Чтобы оправдательные документы прилагались не къ одному, а къ обоимъ экземплярамъ требовательныхъ вѣдомостей и не только на вновь зачисленныхъ на сверхсрочную службу, но, каждый разъ, и на тѣхъ, кои уже состоятъ на таковой службѣ въ частяхъ, при чемъ прилагались бы также документы и на убывшихъ подобныхъ людей.

2) Чтобы добавочное жалованье требовалось частями аккуратно за каждую треть и отнюдь не допускать того, что бы означенное жалованье требовалось сразу за двѣ трети, а иногда и за цѣлый годъ, и

3) Чтобы требованія составлялись частями безъ малѣйшихъ отступленій отъ формъ, приложенныхъ при циркулярѣ Главнаго Штаба 1871 года за № 287.

II.

При разсмотрѣніи въ Окружномъ Артиллерійскомъ Управленіи Московскаго военнаго Округа, требовательныхъ вѣдомостей, получаемыхъ отъ войскъ, весьма часто встрѣчаются слѣдующія ошибки:

1) Пѣхотные полки въ представляемыхъ требовательныхъ вѣдомостяхъ на отпускъ учебныхъ припасовъ для практической стрѣльбы, требуютъ совершенно различно патроны къ винтовкамъ системы Крынка для практической стрѣльбы офицерамъ,—между тѣмъ, по смѣтѣ Главнаго Артиллерійскаго Управленія, патроны къ винтовкамъ системы Крынка должны отпускаться на пѣхотный полкъ по числу 11-ти Штабъ и оберъ-офицеровъ стрѣлковыхъ ротъ и 43 оберъ

офицеровъ линейныхъ ротъ, согласно чего и производится ассигнованіе припасовъ въ Окружномъ Артиллерійскомъ Управленіи.

2) При требованіи свинца для отливки пуль къ патронамъ системы Крынка части войскъ не соблюдаютъ пропорціи между свѣжимъ и бывшимъ въ употребленіи свинцемъ, тогда какъ необходимо, чтобы полки требовали свинецъ непремѣнно съ такимъ расчетомъ, чтобы на семь восьмыхъ свѣжаго свинца приходилась бы одна восьмая часть свинца бывшаго въ употребленіи, потому что опытъ показалъ, что пули, отлитыя только въ такой пропорціи, совершенно годны къ употребленію; и

3) Частями войскъ не представляются аттестаты въ послѣднемъ удовлетвореніи учебными припасами, почему необходимо, чтобы всѣ части войскъ, при представленіи требовательныхъ вѣдомостей, на отпускъ учебныхъ припасовъ для практической стрѣльбы представляли бы непремѣнно подлинные аттестаты и копіи съ нихъ, для оставленія таковыхъ копій при дѣлахъ Окружнаго Артиллерійскаго Управленія, такъ какъ Управленію этому необходимо имѣть копіи съ аттестатовъ при разъясненіи вопросовъ, возникающихъ по отпуску учебныхъ припасовъ.

Вслѣдствіе отзыва Начальника Артиллеріи Округа, отъ 12 сего Октября за № 14341 и по приказанію Командующаго войсками, объявляется о семъ по войскамъ Округа для надлежащаго исполненія и руководства.

Подписалъ:

За отсутствіемъ Начальника Штаба,
Помощникъ его, *Генералъ Маіоръ Корево.*

По Окружному Штабу.

ПРИКАЗАНІЕ

ПО ВОЙСКАМЪ МОСКОВСКАГО ВОЕННАГО ОКРУГА.

Москва. 18-го Октября 1873 года.

№ 176.

Прилагаемый при семъ въ копіи циркуляръ Главнаго Штаба, отъ 2-го сего Октября за № 222, объявляется по войскамъ Округа, для руководства.

Подписалъ:

За отсутствіемъ Начальника Штаба,
Помощникъ его, *Генералъ-Маіоръ Корево.*

Копія съ циркуляра Главнаго Штаба:

Отъ 2-го Октября за № 222-мъ.

Въ устраненіе недоразумѣній, возникающихъ со стороны войскъ, относительно снабженія вещами Интендантскаго вѣдомства нижнихъ чиновъ, поступающихъ въ юнкерскія училища, Главный Штабъ объявляетъ, что по этому предмету, на точномъ основаніи циркуляровъ сего Штаба 1871 года № 349, 1872 г. № 164, 1871 г. № 201, 1871 г. № 42, 1871 г. № 151 и приказа 1873 г. № 236, должны быть соблюдаемы неупустительно слѣдующія правила:

1. При отправленіи нижнихъ чиновъ въ юнкерскія училища не дѣлать различія, въ отношеніи обмундированія и снаряженія, между обязательно-служащими и вольно-опре-

дѣляющимися, состоящими на казенномъ содержаніи, за исключеніемъ конечно вольноопредѣляющихся, поступающихъ въ юнкерскія училища изъ Гвардіи и Кавалеріи, которые и въ училищахъ обязаны содержать себя на собственный счетъ.

2. Отправлять нижнихъ чиновъ въ юнкерскія училища со всею мундирною одеждою перваго срока, оставляя при ней и пуговицы; при чемъ чины эти должны уносить съ собою и всю мундирную одежду втораго срока, равно какъ и годовыя вещи современнаго года.

3. Состоящихъ въ войскахъ сверхкомплектныхъ нижнихъ чиновъ отправлять въ юнкерскія училища съ тѣми же вѣщами, о которыхъ сказано въ предъидущемъ пунктѣ, но безъ пуговицъ къ мундирной одеждѣ; пуговицы же должны быть требуемы для нихъ изъ подлежащихъ интендантскихъ управленій самими юнкерскими училищами.

Во время перехода изъ своихъ частей въ юнкерскія училища, нижніе чины должны употреблять мундирную одежду втораго срока, при коей пуговицы состоятъ всегда полностью.

4. Ранцами снабжать всѣхъ означенныхъ нижнихъ чиновъ, за исключеніемъ вольно-опредѣляющихся, состоящихъ на собственномъ содержаніи и нижнихъ чиновъ мѣстныхъ войскъ, кои ранцевъ не имѣютъ, а получаютъ ихъ уже въ училищахъ, изъ числа отпускаемыхъ на сей предметъ отъ Интендантства.

Снабженіе нижнихъ чиновъ при отправленіи въ училища поясными портупеями съ лопастями и бляхами, а также патронными сумками и ружейными ремнями, обязательно само собою, кромѣ: а) состоящихъ въ войскахъ сверхъ комплекта, для коихъ вещи эти требуются отъ Интендантства самими училищами, б) вольно-опредѣляющихся, состоящихъ на собственномъ содержаніи, и в) артиллерійскихъ фейерверкеровъ и фельдфебелей, о коихъ сказано въ слѣдующемъ пунктѣ.

5. Артиллерійскихъ фельдфебелей и фейерверкеровъ, отправляющихся изъ своихъ частей безъ оружія, снабжать поясными ремнями съ штыковыми лопастями и бляхами, а также патронными сумками, по прибытіи въ училища, по

распоряженію сихъ же училищъ, изъ числа вещей, отпускаемыхъ имъ отъ Интендантства,—и

6. Вольно-опредѣляющимися, поступающимъ непосредственно въ училища, а не изъ войскъ, зачитать мундирную одежду (мундиръ, шаровары и шапку) срокомъ не на два года, а на одинъ.

Подписалъ: Начальникъ Главнаго Штаба,
Генералъ-Адъютантъ Графъ Гейденъ.

По Окружному Штабу.

ПРИКАЗАНІЕ

ПО ВОЙСКАМЪ МОСКОВСКАГО ВОЕННАГО ОКРУГА.

Москва. 25-го Октября 1873 года.

№ 177.

Въ разъясненіе возбужденнаго вопроса, съ какого именно времени слѣдуетъ удовлетворять добавочнымъ жалованьемъ медицинскихъ нижнихъ чиновъ, задержанныхъ въ войскахъ на дальнѣйшей службѣ по особому Высочайшему повелѣнію, состоявшемуся въ 24-й день Августа сего года, Главный Штабъ увѣдомилъ, что упомянутое жалованье слѣдуетъ производить со дня воспослѣдованія Высочайшаго повелѣнія, т. е. съ 24-го Августа сего года.

По приказанію Командующаго войсками, объявляется о вышеизложенномъ по войскамъ Округа, въ дополненіе къ приказанію по войскамъ отъ 23 Сентября за № 157.

Подписалъ:

За отсутствіемъ Начальника Штаба,
Помощникъ его, *Генералъ-Маіоръ Корево.*

По Окружному Штабу.

ПРИКАЗАНІЕ

ПО ВОЙСКАМЪ МОСКОВСКАГО ВОЕННАГО ОКРУГА.

Москва. 25-го Октября 1873 года.

№ 178.

Начальникъ Артиллеріи Округа, отъ 18-го сего Октября за № 14709, проситъ распоряженія, согласно предписанія Главнаго Артиллерійскаго Управленія отъ 28-го минувшаго Сентября за № 25980, чтобы Начальники частей Округа доставили въ Окружное Артиллерійское Управленіе свѣдѣнія къ 1-му Февраля 1874 года, по прилагаемой при семъ формѣ, о количествѣ свинца, какое будетъ состоять въ войскахъ, паркахъ и складахъ къ 1-му Января 1874 года.

По приказанію Командующаго войсками, объявляя объ этомъ по войскамъ Округа для надлежащаго исполненія, присовокупляю, что означенныя свѣдѣнія должны быть составлены общія въ штабахъ дивизій, бригадныхъ управленіяхъ и въ управленіяхъ губернскихъ воинскихъ начальниковъ.

Подписалъ:

За отсутствіемъ Начальника Штаба,
Помощникъ его, *Генералъ-Маіоръ Корево.*

По Окружному Штабу.

ВѢДОМОСТЬ

О количествѣ свинца, состоящаго на лицо къ 1-му Января 1874 года въ войскахъ, паркахъ, крѣпостяхъ и складахъ Московскаго военнаго Округа.

ВЪ МОСКОВСКОМЪ ВОЕННОМЪ ОКРУГѢ СОСТОИТЪ КЪ 1-му ЯНВАРЯ 1874 ГОДА СВИНЦУ (ВЪ ПУДАХЪ).	Въ свинкахъ и штыкахъ свѣжаго, не бывшаго въ употребленіи.	ВЪ ПАТРОНАХЪ КЪ РУЧН					
		Къ скорострѣльнымъ ружьямъ системы Крынка (съ металлическимъ патрономъ).	Къ стрѣлковымъ винтовкамъ образца 1868 г. (системы Бердана), къ малокалиберными кавалерій скимъ карабинамъ и къ скорострѣльнымъ пушкамъ.	Къ игольчатымъ скорострѣльнымъ винтовкамъ (системы Карля).	Къ 6 лин. нарѣзнымъ; съ дула заряжаемымъ, пѣхотнымъ и казачьимъ винтовкамъ.	Къ 7 лин. нарѣзнымъ пѣхотнымъ и драгунскимъ ружьямъ, а также образца стрѣлковъ Императорской фамиліи.	Къ стрѣлковымъ (Литихскимъ)
А. Въ дѣйствующихъ войскахъ и частяхъ.							
1. Въ дѣйствующей пѣхотѣ.							
Въ полкахъ							
— стрѣлковыхъ баталіонахъ. . .							
— линейныхъ							
Итого. . . .							
2. Въ крѣпостныхъ частяхъ.							
Въ полкахъ							
— баталіонахъ							
— командахъ							
Итого . . .							
3. Въ инженерныхъ войскахъ.							
Въ саперныхъ баталіонахъ и ротахъ							
— саперныхъ резервныхъ баталіонахъ							
— пантонныхъ полубаталіонахъ .							
Итого . . .							
4. Въ инженерныхъ паркахъ.							
Въ полевыхъ (съ полуротами . .							
— осадныхъ (съ ротами) . .							
— военно-походныхъ телеграфныхъ							
Итого . . .							

	переділаннымъ изъ кремневыхъ, (образца 1818 г.) въ ударные (пуля круглая).
	Къ кавалерійскимъ нарѣзнымъ штуцерамъ образцевъ 1849 и 1853 гг. (пуля бельгійская).
	Къ гладкоствольнымъ пѣхотнымъ и драгунскимъ ружьямъ и кавалерійскимъ карабинамъ (съ пулею французскаго образца).
	Къ гладкоствольнымъ пѣхотнымъ и драгунскимъ ружьямъ, кавалерійскимъ карабинамъ и казачьимъ гладкоствольнымъ ружьямъ и пистолетамъ (съ круглою пулею).
	Къ револьверамъ разныхъ системъ.
	Въ пуляхъ, находящихся въ снаряженныхъ картечныхъ бомбахъ и гранатахъ, а также отдѣльно отъ сихъ снарядовъ.
	На оболочкахъ бомбъ и гранатъ къ орудіямъ, заряжаемымъ съ казенной части.
	Въ пуляхъ отъ разряженныхъ патроновъ различныхъ системъ.
	Въ свинцевыхъ оболочкахъ, находящихся отдѣльно отъ снарядовъ.
	Итого состоитъ въ Округѣ свинца къ 1-му Января 1874 года.
	Кромѣ того состоитъ свинца негоднаго ни на какое употребленіе.

ВОЕННОМУ ОРУЖІЮ.

ВЪ МОСКОВСКОМЪ ВОЕННОМЪ ОКРУГѢ СОСТОИТЪ КЪ 1-му ЯНВАРЯ 1873 ГОДА СВИНЦУ (ВЪ ПУДАХЪ).	Въ свинкахъ и штыкахъ свѣжаго, не бывшаго въ употребленіи.	ВЪ ПАТРОНАХЪ КЪ РУЧН					
		Къ скорострѣльнымъ ружьямъ системы Крынка (съ металлическимъ патрономъ).	Къ стрѣлковымъ винтовкамъ образца 1868 г. (системы Бердана) и малокалиберным кавалерійскимъ карабинамъ и къ скорострѣльнымъ пушкамъ.	Къ игольчатымъ скорострѣльнымъ винтовкамъ (системы Карля).	Къ 6 лин. нарѣзнымъ, съ дула заряжаемымъ, пѣхотнымъ и казачьимъ винтовкамъ.	Къ 7 лин. нарѣзнымъ пѣхотнымъ и драгунскимъ ружьямъ, а также образца стрѣлковъ Императорской фамиліи.	
5. Въ иррегулярной пѣхотѣ.							
Въ полкахъ							
— баталіонахъ							
— сотняхъ							
— командахъ							
— дружинахъ							
— миллиціяхъ (имѣющихъ пѣшій составъ)							
Итого . . .							
Всего въ пѣхотѣ . .							
6. Въ регулярной кавалеріи.							
Въ кирасирскихъ полкахъ . . .							
— уланскихъ и гусарскихъ полкахъ							
— драгунскихъ полкахъ . . .							
Итого . . .							
7. Въ иррегулярной кавалеріи.							
Въ полкахъ							
— дивизіонахъ							
— эскадронахъ							
— сотняхъ							
— миллиціяхъ							
Итого . . .							
Всего въ кавалеріи . . .							

	передѣланнымъ изъ кремневыхъ (образца 1818 года) въ ударные (пуля круглая).
	Къ кавалерійскимъ нарѣзнымъ штуцерамъ образцевъ 1849 и 1855 гг. (пуля бельгійская).
	Къ гладкоствольнымъ пѣхотнымъ и драгунскимъ ружьямъ и кавалерійскимъ карабинамъ (съ пулею французскаго образца).
	Къ гладкоствольнымъ пѣхотнымъ и драгунскимъ ружьямъ, кавалерійскимъ карабинамъ и казачьимъ гладкоствольнымъ ружьямъ и пистолетамъ (съ круглою пулею).
	Къ револьверамъ разныхъ системъ.
	Въ пуляхъ, находящихся въ снаряженныхъ картечныхъ бомбахъ и гранатахъ, а также отдѣльно отъ сихъ снарядовъ.
	На оболочкахъ бомбъ и гранатъ къ орудіямъ, заряжаемымъ съ казенной части.
	Въ пуляхъ отъ разряженныхъ патроновъ различныхъ системъ.
	Въ свинцевыхъ оболочкахъ находящихся отдѣльно отъ снарядовъ.
	Итого состоитъ въ Округѣ свинца къ 1-му Января 1874 года.
	Кромѣ того состоитъ свинца негоднаго ни на какое употребленіе.

ЕСТРѢЛЬНОМУ ОРУЖІЮ.

ВЪ МОСКОВСКОМЪ ВОЕННОМЪ ОКРУГѢ СОСТОИТЪ КЪ 1-му ЯНВАРЯ 1874 ГОДА СВИНЦУ (ВЪ ПУДАХЪ).		ВЪ ПАТРОНАХЪ КЪ РУЧ					
		Въ свинкахъ и нитыкахъ свѣжаго, не бывшаго въ употребленіи.	Къ скорострѣльнымъ ружьямъ системы Крынка (съ металлическимъ патрономъ).	Къ стрѣлковымъ винтовкамъ образца 1868 г. (системы Бердана), къ малокалибернымъ кавалерійскимъ карабинамъ и къ скорострѣльнымъ пушкамъ.	Къ игольчатымъ скорострѣльнымъ винтовкамъ (системы Карля).	Къ 6 лин. нарѣзнымъ, съ дула заряжаемымъ, пѣхотнымъ и казачьимъ винтовкамъ.	Къ 7 лин. нарѣзнымъ пѣхотнымъ и драгунскимъ ружьямъ, а также образца стрѣлковъ Императорской фамиліи.
8. Въ батареяхъ:	полевыхъ						
	резервныхъ						
	казачьихъ						
	учебныхъ						
	Итого . . .						
9. Въ полевыхъ паркахъ.	летучихъ						
	конно-артиллерійскихъ						
	подвижныхъ. . . .						
	полупаркахъ . . .						
	Итого . . .						
10. Въ мѣстныхъ паркахъ.	Для пѣхоты съ пѣшею артиллеріею						
	Для кавалеріи съ конною артиллеріею . .						
	Итого . . .						
11. Въ осадныхъ паркахъ . . .							
12. — приморскихъ крѣпостяхъ .							
13. — сухопутныхъ — . .							
14. — укрѣпленія							
Итого въ крѣпостяхъ и укрѣпленіяхъ							
15. Въ складахъ							

	передѣланнымъ изъ кремневыхъ (образца 1818 г.) въ ударные (пуля круглая).
	Къ кавалерійскимъ нарѣзнымъ штуцерамъ образцевъ 1849 и 1855 гг. (пуля бельгійская).
	Къ гладкоствольнымъ пѣхотнымъ и драгунскимъ ружьямъ и кавалерійскимъ карабинамъ (съ пулею французскаго образца).
	Къ гладкоствольнымъ пѣхотнымъ и драгунскимъ ружьямъ, кавалерійскимъ карабинамъ и казачьимъ гладкоствольнымъ ружьямъ и пистолетамъ (съ круглою пулею).
	Къ револьверамъ разныхъ системъ.
	Въ пулякъ, находящихся въ снаряженныхъ картечныхъ бомбахъ и гранатахъ, а также отдѣльно отъ сихъ снарядовъ.
	На оболочкахъ бомбъ и гранатъ къ орудіямъ, заряжаемымъ съ казенной части.
	Въ пулякъ отъ разряженныхъ патроновъ различныхъ системъ.
	Въ свинцевыхъ оболочкахъ, находящихся отдѣльно отъ снарядовъ.
	Итого состоитъ въ Округѣ свинца къ 1-му Января 1874 года.
	Кромѣ того состоитъ свинца негоднаго ни на какое употребленіе.

ВЪ НАРѢЗНОМЪ И ГЛАДКОСТВОЛЬНОМЪ ОРУЖІЯ

ВЪ МОСКОВСКОМЪ ВОЕННОМЪ ОКРУГѢ СОСТОИТЪ КЪ 1-му ЯНВАРЯ 1874 ГОДА СВИНЦУ (ВЪ ПУДАХЪ).	Въ свинкахъ и штыкахъ свѣжаго, не бывшаго въ употребленіи.	ВЪ ПАТРОНАХЪ КЪ РУЧНО					
		Къ скорострѣльнымъ ружьямъ системы Крынка (съ металлическимъ патрономъ).	Къ стрѣлковымъ винтовкамъ образца 1868 г. (системы Бердана), къ малокалибернымъ кавалерійскимъ карабинамъ и къ скорострѣльнымъ пушкамъ.	Къ игольчатымъ скорострѣльнымъ винтовкамъ (системы Карля).	Къ 6 лин. нарѣзнымъ, съ дула заряжаемымъ, пѣхотнымъ и казачьимъ винтовкамъ.	Къ 7 лин. нарѣзнымъ пѣхотнымъ и драгунскимъ ружьямъ, а также образца стрѣлковъ Императорской фамиліи.	Къ [illegible]
Б. Въ учебныхъ и резервныхъ войскахъ.							
17. Въ пѣхотѣ:							
регулярной							
иррегулярной.							
18. Въ кавалеріи.							
регулярной							
иррегулярной.							
Всего въ учебныхъ и резервныхъ войскахъ							
В. Въ мѣстныхъ войскахъ:							
Въ губернскихъ баталіонахъ. . .							
— уѣздныхъ командахъ. . . .							
— мѣстныхъ —							
— этапныхъ —							
— конвойныхъ —							
Итого . . .							
Г. Жандармы:							
Въ жандармскихъ управленіяхъ, эскадронахъ, дивизіонахъ, наблюдательномъ составѣ желѣзныхъ дорогъ и командахъ.							
Д. Разныя команды:							
Въ военно-исправительныхъ ротахъ, въ военно-рабочихъ ротахъ, коман-							

	(образца 1818 года) въ ударные (пуля круглая).
	Къ кавалерійскимъ нарѣзнымъ штуцерамъ образцевъ 1849 и 1855 гг. (пуля бельгійская).
	Къ гладкоствольнымъ пѣхотнымъ и драгунскимъ ружьямъ и кавалерійскимъ карабинамъ (съ пулею французскаго образца).
	Къ гладкоствольнымъ пѣхотнымъ и драгунскимъ ружьямъ, кавалерійскимъ карабинамъ и казачьимъ гладкоствольнымъ ружьямъ и пистолетамъ (съ круглою пулею).
	Къ револьверамъ разныхъ системъ.
	Въ пуляхъ, находящихся въ снаряженныхъ картечныхъ бомбахъ и гранатахъ, а также отдѣльно отъ сихъ снарядовъ.
	На оболочкахъ бомбъ и гранатъ къ орудіямъ, заряжаемымъ съ казенной части.
	Въ пуляхъ отъ разряженныхъ патроновъ различныхъ системъ.
	Въ свинцевыхъ оболочкахъ находящихся отдѣльно отъ снарядовъ.
	Итого состоитъ въ Округѣ свинца къ 1-му Января 1874 года.
	Кромѣ того состоитъ свинца негоднаго ни на какое употребленіе.

ВЪ ОГНЕСТРѢЛЬНОМУ ОРУЖІЮ.

ВЪ МОСКОВСКОМЪ ВОЕННОМЪ ОКРУГѢ СОСТОИТЪ КЪ 1-му ЯНВАРЯ 1874 ГОДА СВИНЦУ (ВЪ ПУДАХЪ).	Въ свинкахъ и штыкахъ свѣжаго, не бывшаго въ употребленіи.	ВЪ ПАТРОНАХЪ КЪ РУЧН					
		Къ скорострѣльнымъ ружьямъ системы Крынка (съ металлическимъ патрономъ).	Къ стрѣльковымъ винтовкамъ образца 1868 г. (системы Бердана), къ малокалиберными кавалерійскимъ карабинамъ и къ скорострѣльнымъ пушкамъ.	Къ игольчатымъ скорострѣльнымъ винтовкамъ (системы Карля).	Къ 6 лин. нарѣзнымъ, съ дула заряжаемымъ, пѣхотнымъ и казачьимъ винтовкамъ.	Къ 7 лин. нарѣзнымъ пѣхотнымъ и драгунскимъ ружьямъ, а также образца стрѣлковъ Императорской фамиліи.	
дахъ при Комендантскихъ Управленіяхъ, хорахъ музыкантовъ при Штабъ-квартирахъ войскъ, артиллерійскихъ мѣстныхъ командахъ, постовыхъ командахъ и проч. . . .							
Итого . . .							
А всего въ Округѣ состояло свинца къ 1-му Января 1874 года. . .							
Въ 1873 г. израсходовано въ Округѣ свинца:							
1. На домашнюю практическ. стрѣльбу войскъ и насмотры въ присутствіи ближайшаго Начальства:	Изъ артиллерійскихъ орудій.						
	— скорострѣльныхъ пушекъ						
	— разнаго огнестрѣльнаго оружія . . .						
2. На практическую стрѣльбу въ Высочайшемъ присутствіи ГОСУДАРЯ ИМПЕРАТОРА, въ присутствіи Главныхъ Начальниковъ Военныхъ Округовъ и лицъ командируемыхъ по особымъ распоряженіямъ для осмотра войскъ:	Изъ артиллерійскихъ орудій . .						
	Изъ скорострѣльныхъ пушекъ . .						
	Изъ ручнаго огнестрѣльнаго оружія						

	передѣланнымъ изъ кремневыхъ (образца 1818 года) въ ударные (пуля круглая).
	Къ кавалерійскимъ нарѣзнымъ штуцерамъ образцовъ 1849 и 1853 гг. (пуля бельгійская).
	Къ гладкоствольнымъ пѣхотнымъ и драгунскимъ ружьямъ и кавалерійскимъ карабинамъ (съ пулею французскаго образца).
	Къ гладкоствольнымъ пѣхотнымъ и драгунскимъ ружьямъ, кавалерійскимъ карабинамъ и казачьимъ гладкоствольнымъ ружьямъ и пистолетамъ (съ круглою пулею).
	Къ револьверамъ разныхъ системъ.
	Въ пуляхъ, находящихся въ снаряженныхъ картечныхъ бомбахъ и гранатахъ, а также отдѣльно отъ сихъ снарядовъ.
	Въ оболочкахъ бомбъ и гранатъ къ орудіямъ, заряжаемымъ съ казенной части.
	Въ пуляхъ отъ разряженныхъ патроновъ различныхъ системъ.
	Въ свинцевыхъ оболочкахъ находящихся отдѣльно отъ снарядовъ.
	Итого состоитъ въ Округѣ свинца къ 1-му Января 1874 года.
	Кромѣ того состоитъ свинца негоднаго ни на какое употребленіе.

ВЕЩЕСТВЕННОЙ ОТЧЕТНОСТИ ПО ОРУЖІЮ.

Примѣчанія 1) При исчисленіи свинца въ пулях патроновъ, слѣдуетъ имѣть въ виду, что на отливку пуль положено отпускать свинцу болѣе, чѣмъ вѣситъ извѣстное количество уже отлитыхъ пуль, такъ какъ излишне отпускаемый свинецъ расходуется на угаръ, неизбѣжный при отливкѣ всякаго рода издѣлій; напримѣръ, готовая пуля игольчатой винтовки вѣситъ $8^{1}/_{4}$ золотника, на отливку же ея отпускается свинцу $8^{5}/_{8}$ зол.; готовая пуля 6 лин. съ дула заряжаемой винтовки вѣситъ $7^{3}/_{4}$ зол., на отливку же ея свинцу расходуется $8^{1}/_{4}$ зол. и т. д. Поэтому, при исчисленіи вѣса пуль, слѣдуетъ брать въ расчетъ лишь нормальный вѣсъ оныхъ, а не количество свинца, расходуемаго при отливкѣ. Для наглядного объясненія, ниже сего помѣщается нормальный вѣсъ одной готовой пули различныхъ системъ оружія и количество расходуемаго на отливку свинца:

Въ пулях патроновъ:	Нормальный вѣсъ одной готовой пули	Образецъ пули.	Количество свинца, отпускаемаго на отливку одной пули.
Къ скорострѣльнымъ ружьямъ системы Крынка	8 зол. 40 дол.	Минье.	$9^{3}/_{16}$ зол.
Къ стрѣлковымъ винтовкамъ образца 1863 г. (Бердана), малокалиберным кавалерійскимъ карабинамъ и къ скорострѣльнымъ пушкамъ	5 зол. 60 дол.		$6^{1}/_{4}$ зол.
Къ игольчатымъ скорострѣльнымъ винтовкамъ (системы Карля) . .	$8^{1}/_{8}$ зол.	Минье.	$8^{5}/_{8}$ зол.
Къ 6 лин. парѣзнымъ, съ дула заряжаемымъ, пѣхотнымъ и казачьимъ (образцовъ 1859 и 1860 гг. винтовкамъ	$7^{3}/_{4}$ зол.	Минье.	$8^{1}/_{4}$ зол.
Къ 7 лин. парѣзнымъ пѣхотнымъ и драгунскимъ ружьямъ, а также къ ружьямъ образца стрѣлковъ Императорской фамиліи	$10^{1}/_{4}$ зол.	Минье.	$10^{3}/_{4}$ зол.
Къ стрѣлковымъ (Литтихскимъ) штуцерамъ	$11^{5}/_{8}$ зол.	Цилиндро-коническая съ ушками.	12 зол.
Къ кавалерійскимъ штуцерамъ, передѣланнымъ изъ кремневыхъ (образца 1818 г.) въ ударные . .	5 зол 59 дол.	Круглая.	6 зол.
Къ кавалерійскимъ парѣзнымъ штуцерамъ образцовъ 1849 и 1855 годовъ.	$11^{1}/_{2}$ зол.	Бельгійская	12 зол.
Къ гладкоствольнымъ пѣхотнымъ и драгунскимъ ружьямъ и кавалерійскимъ гладкоствольнымъ карабинамъ, стрѣляющимъ пулею французскаго образца	7 зол.	Французская.	7,56 зол.
Къ гладкоствольнымъ пѣхотнымъ и драгунскимъ ружьямъ, кавалерій-			

скимъ карабинамъ, казачьимъ гладкимъ ружьямъ и пистолетамъ, стрѣляющимъ круглою пулею . . .	6 зол. 56 дол.	Круглая.	6,76 зол.
Къ револьверамъ различныхъ системъ (приблизительно)	1 3/4 зол.	Коническая.	2 1/2 зол.
Въ пуляхъ картечныхъ бомбъ и гранатъ	5 зол. 59 дол.	Круглая.	6 зол.

2) Равнымъ образомъ, при исчисленіи количества свинца, состоящаго въ оболочкахъ на снарядахъ, слѣдуетъ считать лишь нормальный вѣсъ оболочекъ, а не количесто свинца, употребляемаго на обливку гранатъ. Для видимости, ниже сего помѣщается нормальный вѣсъ свинцевыхъ оболочекъ и количество свинца, расходуемаго на одну оболочку.

Орудія заряжаемыя съ казенной части.	Нормальный вѣсъ одной свинцовой оболочки, находящейся на снарядѣ, приблизительно.	Количество свинца, расходуемаго на обливку одного снаряда.
Для одной гранаты.		
3-хъ фунт. горной пушки	3 ф. 24 зол.	3 ф. 92 з. 15 д.
4-хъ — полевой —	5 — 24 —	6 — 13 — 42 —
9-ти — — и осадной пушки.	10 — „ —	11 — 48 — „ —
12-ти — крѣпостной пушки	13 — 72 —	15 — 55 — „ —
Для одной шрапнели.		
4-хъ фунт. полевой пушки.	4 — 48 —	5 — 32 — 61 —
9-ти — — —	9 — 72 —	11 — 2 — 84 1/2 —
Для одной бомбы:		
24-хъ фунт. осадной и крѣпостной пушки . . .	20 — 48 —	22 — 71 — „ —
30-ти — крѣпостной пушки (Варендорфа) . .	25 — „ —	30 — „ — „ —
Изъ обыкновеннаго чугуна.	26 — 72 —	27 — 35 — „ —
— закаленнаго — 6,03 д. пушки . .	22 — 52 —	24 — 36 — „ —
— литой стали	22 — 52 —	24 — 36 — „ —
Для одной бомбы:		
Изъ обыкновеннаго чугуна. 8 д. облегченной крѣпостной пушки.	58 — „ —	60 ф. 52 зол.
— закаленнаго —	43 — 22 —	46 — 72 —
— обыкновеннаго —	58 — „ —	60 — 52 —
— закаленнаго — 8 д. береговой пушки.	43 — 22 —	46 — 72 —
— стальной	47 — 14 —	50 — 84 —
— обыкновеннаго чугуна. 8 1/2 д. береговой пушки	51 — 24 —	56 — 48 —
— закаленнаго — — — —	44 — 7 —	49 — 72 —
— обыкновеннаго —	94 — „ —	96 — 34 —
— закаленнаго — 9 д. береговой пушки.	67 — 4 —	72 — 48 —
— литой стали	67 — 4 —	79 — 48 —
— обыкновеннаго чугуна.	157 — „ —	161 — 86 —
— закаленнаго — 11 д. береговой пушки.	39 — „ —	неопредѣлено.
— литой стали	36 — 48 —	

Изъ обыкновеннаго чугуна.	6 дюйм. мортиры. .	25 ф. 85 зол.	27 ф. 34 зол.
— закаленнаго —	— — — . .	22 — 52 —	24 — 36 —
— обыкновеннаго —	8 дюйм. мортиры. .	58 — „ —	60 — 52 —
— закаленнаго —	— — — . .	43 — 22 —	46 — 72 —

3) Свинецъ, отпущенный на практическую стрѣльбу въ 1874 году, или хотя не отпущенный, на подлежащій отпуску на стрѣльбу и вообще для расходовъ будущаго года, въ счетъ состоящаго на лицо къ 1-му Января 1874 года показывать не слѣдуетъ, но объ этомъ должно оговорить въ особомъ примѣчаніи подъ вѣдомостью. Неслѣдуетъ также показывать свинецъ, заключающійся въ сплавѣ съ сюрьмою, для отливки пуль къ картечамъ нарѣзныхъ орудій.

4) Свинецъ, находящійся въ пуляхъ отъ разряженныхъ патроновъ и оболочкахъ отдѣльно отъ гранатъ и бомбъ, слѣдуетъ показывать въ пудахъ, какъ металлъ годный лишь на переливку.

5) Если въ Округѣ получено, или до 1-го Января 1874 года будетъ получено приказаніе о перевозкѣ свинца (въ пуляхъ-ли, свинкахъ или въ другомъ какомъ либо видѣ) въ другой Округъ, то хотя бы перевозка не была къ 1-му Января произведена и даже къ ней не приступлено, то все-таки свинецъ, назначенный къ отправкѣ, слѣдуетъ полагать выбывшимъ и въ вѣдомость не включать, но показать объ этомъ въ примѣчаніи подъ вѣдомостью съ подробнымъ объясненіемъ, сколько и куда назначено выслать, но не выслано.

6) Равнымъ образомъ, если въ Округѣ получено или до 1-го Января 1874 года будетъ получено распоряженіе о доставленіи свинца изъ другихъ Округовъ, то таковой свинецъ слѣдуетъ считать какъ бы состоящимъ уже на лицо къ 1-му Января 1874 года, но непремѣнно оговорить въ примѣчаніи подъ вѣдомостью, сколько въ графахъ оной показано подобнаго свинца и изъ какихъ Округовъ оный ожидается.

Подписалъ: Начальникъ Отдѣленія, *Полковникъ Зеленскій.*

За Столоначальника *Янъ.*

Вѣрно: Старшій Адъютантъ Штаба Московскаго военнаго Округа, *Подполковникъ Сапожниковъ.*

Съ подлиннымъ свѣрялъ: Помощникъ Старшаго Адъютанта, *Штабсъ-Капитанъ Троицкій.*

ПРИКАЗАНІЕ

ПО ВОЙСКАМЪ МОСКОВСКАГО ВОЕННАГО ОКРУГА.

Москва. 26-го Октября 1873 года.

№ 179.

I.

Военно-Медицинскій Инспекторъ Московскаго военнаго Округа донесъ, что имъ перемѣщены для пользы службы, одинъ на мѣсто другаго младшіе врачи пѣхотныхъ полковъ: 12-го Великолуцкаго лекарь *Соловьевъ* и 71-го Бѣлевскаго Коллежскій Совѣтникъ *Грязновъ*, 3-го Нарвскаго Генералъ-Фельдмаршала Князя Воронцова *Корзонъ* и 71-го Бѣлевскаго докторъ-медицины *Пышехоновъ;* 4-го Копорскаго Его Королевскаго Высочества Наслѣднаго Принца Саксонскаго *Талановъ* и 63-го Лейбъ-Бородинскаго ЕГО ВЕЛИЧЕСТВА лекарь *Чистосердовъ*.

О вышеизложенномъ по приказанію Командующаго войсками объявляется по войскамъ Округа, для свѣдѣнія.

II.

Главное Артиллерійское Управленіе, отъ 16 сего Октября за № 27731, сообщило Начальнику Артиллеріи Округа, чтобы для болѣе точнаго и правильнаго заключенія о причинахъ разрывовъ стволовъ, доставляемыхъ вмѣстѣ съ актами въ Главное Артиллерійское Управленіе и передаваемыхъ на разсмотрѣніе Оружейнаго отдѣла Артиллерійскаго

комитета, всѣ разорванные при стрѣльбѣ стволы не были распиливаемы, а представлялись бы на разсмотрѣніе въ томъ видѣ, въ которомъ они окажутся по разрывѣ.

Вслѣдствіе отзыва Начальника Артиллеріи Округа отъ 24-го сего Октября за № 14958 и по приказанію Командующаго войсками, объявляется объ этомъ по войскамъ Округа къ надлежащему свѣдѣнію, въ дополненіе къ приказанію по войскамъ Округа отъ 12-го Февраля сего года за № 34 п. I.

Подписалъ:

За отсутствіемъ Начальника Штаба,
Помощникъ его *Генералъ-Маіоръ Корево.*

По Окружному Штабу.

ПРИКАЗАНІЕ

ПО ВОЙСКАМЪ МОСКОВСКАГО ВОЕННАГО ОКРУГА.

Москва. 30-го Октября 1873 года.

№ 180.

По возбужденному вопросу о томъ, по какому окладу слѣдуетъ производить добавочное жалованье нижнимъ чинамъ унтеръ-офицерскихъ званій, въ случаѣ смѣщенія таковыхъ съ высшаго въ низшее унтеръ-офицерское званіе, Главный Штабъ, предписаніемъ отъ 22-го сего Октября № 16342, увѣдомилъ, что прибавочное жалованье, назначаемое подобнымъ нижнимъ чинамъ унтеръ-офицерскихъ званій на основаніи приказа по Военному вѣдомству 1871 г. № 169, должно быть производимо въ теченіи года, со дня зачисленія на добровольную службу, въ томъ размѣрѣ, на какой имѣлъ право нижній чинъ при поступленіи на службу, примѣняясь въ семъ случаѣ къ ст. 616 кн. II ч. II Св. Воен. Пост. по 6-му продолженію.

О вышеизложенномъ, по приказанію Командующаго войсками, объявляется по войскамъ Округа для свѣдѣнія и руководства.

Подписалъ:

За отсутствіемъ Начальника Штаба,
Помощникъ его, *Генералъ-Маіоръ Корево.*

По Окружному Штабу.

ПРИКАЗАНІЕ

ПО ВОЙСКАМЪ МОСКОВСКАГО ВОЕННАГО ОКРУГА.

Москва. 2-го Ноября 1873 года.

№ 181.

Циркуляры Главнаго Штаба отъ 30-го Сентября и 18-го минувшаго Октября за №№ 220 и 237-мъ, прилагаемые при семъ въ копіи, объявляются по войскамъ для свѣдѣнія и исполненія.

Подписалъ:

Начальникъ Штаба, *Генералъ-Лейтенантъ Роопъ.*

Копіи съ циркуляровъ Главнаго Штаба:

а) Отъ 30-го Сентября за № 220-мъ.

Главный Штабъ, препровождая при семъ именной списокъ 127 нижнимъ чинамъ (*), о которыхъ въ дѣлахъ сего Штаба нѣтъ свѣдѣній, въ живыхъ ли они и гдѣ именно находятся,—проситъ Воинскихъ Начальниковъ, по тщательной справкѣ, увѣдомить прямо отъ себя Общій Архивъ Главнаго Штаба, не позже *1-го Апрѣля будущаго 1874 года*: кто изъ означенныхъ въ спискѣ нижнихъ чиновъ состоитъ во ввѣренныхъ имъ частяхъ на службѣ, а если выбыли, то куда именно, когда и по какому случаю.

б) Отъ 18-го Октября за № 237-мъ.

Помощникъ Старшаго Адъютанта Штаба Казанскаго Военнаго Округа, Штабсъ-Капитанъ Граве составилъ и издалъ

(*) Списокъ приложенъ при циркулярѣ Главнаго Штаба за № 220-мъ.

«Алфавитный Указатель приказовъ Военнаго Министра и циркуляровъ Главнаго Штаба за время съ 1-го Января 1867 по 1-е Января 1873 г.»

Цѣна этого Указателя 1 р. 75 к. за экземпляръ, съ пересылкой, если требованіе на него поступитъ до 1-го Января 1874 г., и 2 руб.—если оно будетъ доставлено послѣ этого срока.

Требованія слѣдуетъ адресовать въ г. Казань, на имя Помощника Старшаго Адъютанта Штаба Казанскаго Военнаго Округа, Штабсъ-Капитанъ Граве.

Подписалъ: Начальникъ Главнаго Штаба,
Генералъ-Адъютантъ Графъ Гейденъ.

По Окружному Штабу.

ПРИКАЗАНІЕ

ПО ВОЙСКАМЪ МОСКОВСКАГО ВОЕННАГО ОКРУГА.

Москва. 2-го Ноября 1873 года.

№ 182.

Окружный Военно-Медицинскій Инспекторъ, отъ 27-го прошлаго Октября за № 4807, увѣдомилъ, что на основаніи С. В. II изд. 1869 г. кн I ст. 23 и изд. 1859 г. ч IV к. III ст. 178 и отдѣла 1-го приложенія къ этой статьѣ, 20-го прошлаго Сентября разрѣшено производить *съ 1-го Января 1873 года*, прибавочное жалованье 16-ти чиновникамъ Военно-Медицинскаго вѣдомства, поименованнымъ въ прилагаемомъ при семъ спискѣ; о чемъ, для надлежащаго распоряженія къ производству этого жалованья въ установленные сроки, вмѣстѣ съ прочимъ денежнымъ довольствіемъ, Главнымъ Военно-Медицинскимъ Управленіемъ сообщено Главному Интендантскому Управленію.

Вслѣдствіе отзыва Главнаго Военно-Медицинскаго Управленія къ Окружному Военно-Медицинскому Инспектору отъ 12 го прошлаго Октября за № 9789 и по приказанію Командующаго войсками, объявляется объ этомъ по войскамъ Округа, для-требованія отъ Интендантскаго Управленія назначеннаго прибавочнаго жалованья поименованнымъ въ спискѣ лицамъ, а также для отмѣтокъ о назначеніи означеннаго жалованья въ послужныхъ спискахъ тѣхъ лицъ.

Подписалъ:

Начальникъ Штаба, *Генералъ-Лейтенантъ Роопъ.*

По Окружному Штабу.

СПИСОКЪ

16 чиновникамъ Военно-Медицинскаго вѣдомства, которымъ разрѣшено производить прибавочное жалованье съ 1-го Января 1873 года.

№	Наименованіе чиновниковъ.	Сколько прежде производилось, за установленными вычетами въ пенсіонный капиталъ и земскую кассу, прибавочнаго жалованья, подлежащаго прекращенію съ 1 Января 1873 г.		Сколько нынѣ разрѣшено производить прибавочнаго жалованья, за установленными вычетами въ пенсіонный капиталъ и земскую кассу.	
		Руб.	Коп.	Руб.	Коп.
	I.				
	За выслугу 20 лѣтъ.				
	Коллежскіе Совѣтники.				
	СТАРШІЕ ВРАЧИ:				
1	Управленія 1-й резервной Артиллерійской бригады, Густавъ *Эрихъ*	219	75	414	—
2	41-го пѣхотнаго резервнаго баталіона, Василій *Рябининъ* . .	310	50	414	—
	II.				
	За выслугу 15 лѣтъ.				
3	Консультантъ Московскаго военнаго госпиталя, Статскій Совѣтникъ Николай *Стуковенковъ*	253	50	380	25

	III.				
	За выслугу 10 лѣтъ.				
	Надворные Совѣтники:				
4	Старшій врачъ 1-го Лейбъ-Гренадерскаго Екатеринославскаго ЕГО ВЕЛИЧЕСТВА полка, Алексѣй *Мокшанцевъ*	83	25	207	—
	младшіе врачи:				
5	3-го пѣхотнаго Нарвскаго Генералъ-Фельдмаршала Князя Воронцова полка, Игнатій *Корзонъ* . .	83	25	166	50
6	Управленія 1-й резервной Кавалерійской бригады, Александръ *Гудендерфъ*	83	25	166	50
	IV.				
	За выслугу 5 лѣтъ.				
7	Старшій врачъ 51-го пѣхотнаго резервнаго баталіона Коллежскій Ассесоръ Митрофанъ *Степановъ*	—	—	103	50
	младшіе врачи:				
8	1-го Лейбъ-Гренадерскаго Екатеринославскаго ЕГО ВЕЛИЧЕСТВА полка, Коллежскій Ассесоръ Тимофей *Карташевъ*	—	—	83	25
9	2-го Гренадерскаго Ростовскаго Принца Фридриха Нидерландскаго полка, Надворный Совѣтникъ Иванъ *Дорошенко*	—	—	83	25

	Пѣхотныхъ полковъ:				
10	11-го Псковскаго Генералъ-Фельдмаршала Князя Кутузова Смоленскаго, Коллежскій Асессоръ Александръ *Гринкругъ* . . .	—	—	83	25
11	138-го Болховскаго, Коллежскій Асессоръ Романъ *Бремъ* . .	—	—	83	25
12	16-го Артиллерійскаго парка, Коллежскій Асессоръ Михаилъ *Авиловъ*	—	—	83	25
	Пѣхотныхъ резервныхъ баталіоновъ:				
13	38-го Титулярный Совѣтникъ Михаилъ *Колоколовъ*	—	—	83	25
	Коллежскіе Асессоры:				
14	40-го Иванъ *Прилежаевъ* . . Сверхъ назначеннаго съ 1-го Января 1873 года прибавочнаго жалованья, разрѣшено еще выдать таковаго же жалованья за время съ 1-го Іюля 1872 года по 1-е Января 1873 г *сорокъ одинъ* руб. *шестьдесятъ три* коп. (41 р. 63 к.).	—	—	83	25
15	44-го, Иванъ *Вознесенскій* . . Сверхъ назначеннаго, съ 1-го Января 1873 г. прибавочнаго жалованья, разрѣшено еще выдать таковаго же жалованья за время съ 1-го Іюля 1872 года по 1-е Января 1873 года *сорокъ*	—	—	83	25

	одинъ руб. *шестьдесятъ три* коп. (41 руб. 63 коп.). Умеръ *9-го Іюля 1873 года.*				
16	Младшій Ординаторъ Московскаго военнаго госпиталя Альбертъ *Фолькманъ*	—	—	83	25

Помощникъ Московскаго Окружнаго Военно-Медицинскаго Инспектора, *М. Соколовъ.*

Секретарь, *Митропольскій.*

Вѣрно: Старшій Адъютантъ Штаба Московскаго военнаго Округа, *Подполковникъ Сапожниковъ.*

Съ подлиннымъ свѣрялъ: Помощникъ Старшаго Адъютанта, *Штабсъ-Капитанъ Троицкій.*

ПРИКАЗАНІЯ

ПО ВОЙСКАМЪ МОСКОВСКАГО ВОЕННАГО ОКРУГА.

Москва. 3-го Ноября 1873 года.

№ 183.

Для исполненія духовныхъ требъ воинскихъ чиновъ Римско-Католическаго исповѣданія, какъ мѣстныхъ, такъ и полевыхъ войскъ, расположенныхъ въ Рязанской, Тамбовской, Владимірской и части Московской губерніяхъ, командируется 21 сего Ноября мѣсяца, состоящій при Штабѣ Округа, Римско-Католическій капелланъ ксендзъ Сморчевскій.

Вслѣдствіе этого командиры частей войскъ ко времени прибытія Сморчевскаго, согласно прилагаемаго при семъ маршрута, обязываются собрать въ указанные пункты всѣхъ воинскихъ чиновъ Римско-Католическаго исповѣданія и вмѣстѣ съ тѣмъ сдѣлать заблаговременно распоряженіе объ отводѣ вполнѣ приличнаго и удобнаго помѣщенія для молельни и квартиры для ксендза Сморчевскаго, дабы по прибытіи въ мѣста, назначенныя маршрутомъ, онъ могъ безъ малѣйшей задержки приступить къ исполненію своей обязанности. По исполненіи духовныхъ требъ, войска обязываются тотчасъ же выдать ксендзу Сморчевскому, изъ хозяйственныхъ суммъ, исповѣдныя деньги, согласно положенія о оротномъ хозяйствѣ и свидѣтельство о томъ, сколько дѣйствительно времени ксендзъ Сморчевскій пробылъ въ томъ пунктѣ для исполненія требъ.

Командующій войсками приказалъ объявить объ этомъ по войскамъ Округа, для свѣдѣнія и надлежащаго распоряженія, съ тѣмъ чтобы Начальники дивизій и лица, равныя имъ по власти, наблюдали за точнымъ выполненіемъ вышеизложеннаго.

Подписалъ:

Начальникъ Штаба, *Генералъ-Лейтенантъ Роопъ.*

По Окружному Штабу.

МАРШРУТЪ

Римско-Католическому Капеллану, Ксендзу Сморчевскому, командированному для исполненія духовныхъ требъ въ войскахъ Московскаго военнаго Округа, расположенныхъ въ губерніяхъ: Владимірской, Рязанской, Тамбовской и части Московской.

Годы, мѣсяцы и числа.	Названіе пунктовъ.	Число верстъ.	Плата прогоновъ за версту и лошадь.	Плата прогоновъ на лошад Руб.	Плата прогоновъ на лошад Коп.	Отъ какихъ частей войскъ католики.
1873 г.	*Отъ г. Москвы:*		По двѣ съ половиною копѣйки			
Ноября 21—24	г. Александровъ .	105				2-я батарея 35 Артиллерійской бригады и 3-я батарея 1-й Гренадерской Артиллерійской бригады — (изъ Сергіевскаго посада) уѣздная команда.
Декабр. 26—6	г. Владиміръ . .	$145\frac{1}{4}$				12-й Пѣхотный Великолуцкій полкъ, Губернскій баталіонъ и уѣздные команды Владимірской губерніи (за исключеніемъ Александровской и Шуйской).
6—9	г. Шуя . . .	102				9-й Пѣхотный Староингерманландскій полкъ и уѣздная команда.
10—12	г. Бронницы . .	$342\frac{1}{2}$				8-я Парковая Артиллерійская бригада и уѣздная команда.
12—14	г. Коломна . . .	$66\frac{1}{4}$				1-я резервная Конно-Артиллерійская бригада и уѣздныя команды: Коломенская и Егорьевская.
14—16	с. Луховицы . .	19				Резервный эскадронъ 1-го Гусарскаго Сумскаго полка, резервный эскадронъ 2-го Гусарскаго Павлоградскаго полка (изъ с. Бѣлоомута), 1-я и 4-я батарея 18-й Артиллерійской бригады (изъ г. Зарайска) и Зарайская уѣздная команда.
16—27	г. Рязань . . .	57				Губернскій баталіонъ, Управленіе, 2-я, 3-я, 5-я и 6-я батареи 18 Артиллерійской бригады, 72-й пѣхотный Тульскій полкъ и Касимовская уѣздная команда.
27—30	г. Спасскъ . . .	48				Резервный эскадронъ 1-го Драгунскаго Московскаго полка и уѣздная команда.

1874 г. Января 30—1	с. Ижевское. . .	39	По днѣ съ половиною копейки.			Резервный эскадронъ 2-го Драгунскаго Псковскаго полка.
2—6	г. Михайловъ . .	138				Резервный эскадронъ 2-го Уланскаго Курляндскаго полка и уѣздная команда.
7—10	г. Пронскъ . . .	43				Резервный эскадронъ 1-го Уланскаго С.-Петербургскаго полка и уѣздная команда.
10—13	г. Скопинъ . . .	30				Резервный эскадронъ 13 Уланскаго Владимірскаго и 14-го Уланскаго Ямбургскаго полковъ и уѣздная команда.
13—15	г. Ряжскъ . . .	44				Резервный эскадронъ 13-го Гусарскаго Нарвскаго полка и уѣздные команды: Ряжская, Данковская и Раненбургская.
15—19	г. Сапожокъ . .	$47^3/_4$				Резервный эскадронъ 14-го Гусарскаго Митавскаго полка и уѣздная команда.
19—23	г. Моршанскъ . .	$98^1/_2$				71-й Пѣхотный Бѣлевскій полкъ и уѣздная команда.
Февр. 24—4	г. Тамбовъ . . .	$87^1/_2$				69-й Пѣхотный Рязанскій полкъ, Губернскій баталіонъ и уѣздныя команды Тамбовской губерніи (за исключеніемъ: Козловской, Моршанской и Борисоглѣбской).
4—9	г. Козловъ . . .	68				70-й Пѣхотный Ряжскій полкъ и уѣздная команда.
10—14	г. Борисоглѣбскъ .	255				Резервные эскадроны 13-го Драгунскаго Военнаго Ордена и 14 го Драгунскаго Малороссійскаго полковъ и уѣздная команда.
16	Обратно въ г. Москву. . . .	637				
	Итого . .	2373				

Подписалъ: Старшій Адъютантъ,
Генеральнаго Штаба *Подполковникъ Ивановъ.*

Корпуса Военныхъ Топографовъ *Капитанъ Кашутинъ.*

ПРИКАЗАНІЕ

ПО ВОЙСКАМЪ МОСКОВСКАГО ВОЕННАГО ОКРУГА.

Москва. 5-го Ноября 1873 года.

№ 184.

При осмотрѣ первымъ Штабъ-Офицеромъ, осматривающимъ оружіе въ войскахъ Округа Полковникомъ Стригалевымъ разныхъ негодныхъ инструментовъ для переснаряженія 6-ти линейныхъ металлическихъ патроновъ къ винтовкамъ системы Крынка, высланныхъ изъ 72 пѣхотнаго Тульскаго полка для замѣны ихъ новыми, между прочимъ, высказано мнѣніе, что боковые винты капсюльника, приходящіе въ негодность, вслѣдствіе поломки ихъ конца, могутъ быть безъ всякаго затрудненія замѣняемы самими полками, изготовляя оный въ полковыхъ мастерскихъ, съ соблюденіемъ слѣдующихъ правилъ, а именно: чтобы винтовая нарѣзка въ дырѣ капсюльника, назначенной для бокового винта, ни въ какомъ случаѣ не замѣнялась другою, а для полученія винтовой нарѣзки, пригодной для изготовленія новыхъ боковыхъ винтовъ къ капсюльнику, слѣдуетъ оную снять съ поломанныхъ таковыхъ винтовъ, для чего ломаный сказанный винтъ долженъ быть обращенъ въ мѣтчикъ соотвѣтственною поддѣлкою, затѣмъ закаленъ и помощію этого мѣтчика на-

рѣзаны лисички раздвижной доски, необходимыя для завинтованія новыхъ винтовъ.

Такъ какъ мнѣніе это признано Начальникомъ Артиллеріи Округа совершенно правильнымъ, то, по приказанію Командующаго войсками и вслѣдствіе отзыва Начальника Артиллеріи отъ 29 прошлаго Октября за № 15399, объявляется объ этомъ по войскамъ Округа для надлежащаго свѣдѣнія и руководства.

Подписалъ:

Начальникъ Штаба, *Генералъ-Лейтенантъ Роопъ.*

По Окружному Штабу.

ПРИКАЗАНІЕ

ПО ВОЙСКАМЪ МОСКОВСКАГО ВОЕННАГО ОКРУГА.

Москва. 6 го Ноября 1873 года.

№ 185.

I.

Изъ имѣющихся въ Окружномъ Штабѣ свѣдѣній усматривается, что обозный рядовой одного изъ квартирующихъ въ г. Москвѣ полковъ, проѣзжая съ покоса и находясь на возу съ сѣномъ, упалъ вмѣстѣ съ возомъ, отъ чего получилъ переломъ правой ключицы.

Во избѣжаніе подобныхъ несчастныхъ случаевъ,—по приказанію Командующаго войсками, подтверждается по войскамъ Московскаго военнаго Округа о томъ, чтобы было внушаемо нижнимъ чинамъ, чтобы они, при слѣдованіи съ возами, отнюдь не сидѣли на нихъ.

II.

Въ приказаніи по войскамъ Казанскаго военнаго Округа отъ 29-го минувшаго Сентября за № 82, согласно увѣдомленія Главнаго Штаба 20 числа того же мѣсяца за № 3900, объявлено, что вслѣдствіе возбужденнаго вопроса о томъ, слѣдуетъ-ли уплачивать редакціямъ Губернскихъ вѣдомостей деньги за напечатаніе въ этихъ вѣдомостяхъ объявленій о потерѣ нижними чинами отпускныхъ билетовъ и указовъ

объ отставкѣ, Главнымъ Штабомъ сдѣлано было сношеніе съ Департаментомъ Полиціи Исполнительной Министерства Внутреннихъ Дѣлъ, который увѣдомилъ, что на основаніи 866 ст. т. II, ч. 1, Ов. Зак., редакціи Губернскихъ вѣдомостей обязаны принимать вышеупомянутыя объявленія, для напечатанія въ офиціальной части, безъ платежа денегъ.

По приказанію Командующаго войсками объявляется объ этомъ по войскамъ Округа для руководства.

Подписалъ:

Начальникъ Штаба, *Генералъ-Лейтенантъ Роопъ.*

По Окружному Штабу.

ПРИКАЗАНІЕ

ПО ВОЙСКАМЪ МОСКОВСКАГО ВОЕННАГО ОКРУГА.

Москва. 7-го Ноября 1873 года.

№ 186.

Главный Штабъ, отъ 30-го минувшаго Октября за № 1718, увѣдомилъ, что изъ поступающихъ въ Главный Штабъ отчетовъ усматривается, что во многихъ частяхъ войскъ пѣхоты, въ которыхъ по штату опредѣлено имѣть казенныхъ строевыхъ лошадей для штабъ-гарнистовъ,—лошади эти не содержатся, не смотря на то, что, согласно приказа по военному вѣдомству 31-го Іюля 1871 года за № 238, на покупку сихъ лошадей назначены къ отпуску изъ казны деньги, по 125 руб. на каждую.

Вслѣдствіе сего, Командующій войсками Округа изволилъ приказать, чтобы строевыя лошади для штабъ-гарнистовъ непремѣнно содержались на лицо и показывались по отчетамъ.

Объявляется объ этомъ по войскамъ Округа для надлежащаго свѣдѣнія и должнаго, до кого касается, исполненія.

Подписалъ:

Начальникъ Штаба, *Генералъ-Лейтенантъ Роопъ.*

По Окружному Штабу.

ПРИЛАДЫ

Для Стрѣльбы Изъ Новаго Орудія.

Москва. 7-го Ноября 1879 года.

№ 1[1].

По Огурковому Щиту.

ПРИКАЗАНІЕ
ПО ВОЙСКАМЪ МОСКОВСКАГО ВОЕННАГО ОКРУГА.

Москва. 7-го Ноября 1873 года.

№ 187.

Начальникъ Артиллеріи Округа отъ 1-го сего Ноября за № 15591, согласно предписанію Главнаго Артиллерійскаго Управленія отъ 25-го Октября сего года за № 28808, проситъ распоряженія, чтобы Начальники частей Округа доставили въ Окружное Артиллерійское Управленіе къ 15-му Января 1874 года, по прилагаемой формѣ, вѣдомость о количествѣ боевыхъ и холостыхъ патроновъ и поддоновъ, а также капсюлей къ игольчатому скорострѣльному оружію, состоящихъ къ 1-му Января 1874 года.

По приказанію Командующаго войсками, объявляя объ этомъ по войскамъ Округа къ надлежащему исполненію, присовокупляю, что означенную вѣдомость необходимо составить общую въ Штабахъ дивизій, бригадныхъ Управленіяхъ и въ Управленіяхъ Губернскихъ Воинскихъ Начальниковъ.

Подписалъ:

Начальникъ Штаба, *Генералъ-Лейтенантъ Роопъ.*

По Окружному Штабу.

ВѢДОМОСТЬ

О количествѣ капсюлей, боевыхъ и холостыхъ патроновъ и поддоновъ къ игольчатому скорострѣльному оружію, состоящихъ къ 1-му Января 1874 года въ войскахъ, паркахъ и складахъ Московскаго Округа.

	Боевыхъ патроновъ.		СОСТОИТЪ:			
	Положено.	Состоитъ.	Холостыхъ патроновъ.	Боевыхъ поддоновъ	Холостыхъ поддоновъ.	Капсюлей къ патронамъ игольчатыхъ винтовокъ.
Въ пѣхотныхъ полкахъ.						
— крѣпостныхъ —						
— — батальонахъ						
— — командахъ.						
— линейныхъ батальонахъ						
— саперныхъ —						
— резервныхъ —						
— губернскихъ батальонахъ, уѣздныхъ, мѣстныхъ, этапныхъ и проч. командахъ						
— иррегулярныхъ батальонахъ, сотняхъ, командахъ, дружинахъ и милиціяхъ.						
Итого. . . .						
— полевыхъ паркахъ: летучихъ						
конно-артиллерійскихъ .						
подвижныхъ						
полупаркахъ						
— мѣстныхъ паркахъ: Для пѣхоты съ пѣшею артиллеріею . . .						
— кавалеріи съ конною артиллеріею . . .						
— крѣпостяхъ						
— складахъ						
А всего въ Округѣ.						

Изъ этого числа укуплено:

Въ парковыхъ (съ двойнымъ дномъ) ящикахъ . . . . . .

— парковыхъ вѣкахъ . . . . . .

— обыкновенныхъ убупорочныхъ ящикахъ . . . . . .

Итого. . .

Примѣчаніе: Боевыхъ патроновъ къ игольчатымъ винтовкамъ укладывается: въ парковый (съ двойнымъ дномъ) ящикъ 1490 (или 99 пачекъ и 100 полупачекъ) и въ парковое вѣко 1050 (или 70 пачекъ и 70 полупачекъ).

Въ 1873 году израсходовано патроновъ, поддоновъ и капсюлей:

1) На домашнюю практическую стрѣльбу и на смотры въ присутствіи ближайшаго Начальства . . . . . .

2) На практическую стрѣльбу въ Высочайшимъ присутствіи ГОСУДАРЯ ИМПЕРАТОРА, въ присутствіи Главнаго Начальника Военнаго Округа, Генералъ-Инспекторовъ и лицъ, командированныхъ по особымъ распоряженіямъ . . . . . .

3) Продано . . . . . .

4) Утрачено . . . . . .

5) Выпущено въ дѣлахъ съ непріятелемъ. . . . . .

И т. д. слѣдуетъ поименовать всѣ случаи расхода патроновъ, поддоновъ и капсюлей . . . . . .

Итого израсходовано въ 1873 г.

Примѣчаніе 1) Въ вѣдомость эту слѣдуетъ включить одни только годные на службу патроны, поддоны и капсюли.

2) на каждую игольчатую винтовку въ пѣхотныхъ дѣйствующихъ войскахъ слѣдуетъ считать по 120 боевыхъ комплектныхъ патроновъ, а въ губернскихъ баталіонахъ, уѣздныхъ, мѣстныхъ, этапныхъ и проч. командахъ конлекгъ слѣдуетъ разсчитывать согласно приказа Военнаго Министра 1866 г.

№ 26, т. е. въ губернскихъ баталіонахъ по 60, а въ командахъ по 35 боевыхъ патроновъ на винтовку. Въ полевыхъ и мѣстныхъ паркахъ количество патроновъ къ игольчатымъ винтовкамъ должно разсчитывать на основаніи вѣдомости, препровожденной при циркулярномъ предписаніи Главнаго Артиллерійскаго Управленія (по 5 отдѣленію) отъ 12 Августа 1873 года.

3) Патроны, поддоны и капсюли, отпущенные на практическую стрѣльбу 1874 года, или хотя не отпущенные, но подлежащіе отпуску на стрѣльбу будущаго года, въ счетъ состоящихъ на лицо къ 1-му Января 1874 года, показывать не слѣдуетъ, но объ этомъ должно оговорить въ особомъ примѣчаніи подъ вѣдомостью.

4) Если въ Округѣ получено или до 1-го Января 1874 года будетъ получено приказаніе о перевозкѣ патроновъ, поддоновъ и капсюлей въ другой Округъ, то хотя бы перевозка не была къ 1-му Января произведена и даже къ ней не приступлено, то все таки патроны, поддоны и капсюли, назначенные къ отправкѣ, слѣдуетъ полагать выбывшими и въ вѣдомость не выключать, но показать объ этомъ въ примѣчаніи подъ вѣдомостью съ подробнымъ объясненіемъ, сколько и куда назначено выслать, но не выслано.

5) Равнымъ образомъ, если въ Округѣ получено или до 1-го Января 1874 года будетъ получено распоряженіе о доставленіи патроновъ, поддоновъ и капсюлей изъ другихъ Округовъ, то таковые слѣдуетъ считать какъ бы состоящими на лицо къ 1-му Января 1874 года, но непремѣнно оговорить въ примѣчаніи подъ вѣдомостью, сколько въ графахъ оной показано подобныхъ патроновъ, поддоновъ и капсюлей и изъ какихъ Округовъ они ожидаются.

Подписалъ: Начальникъ Отдѣленія, *Полковникъ Зеленскій.*

За Столоначальника *Янъ.*

Вѣрно: Старшій Адъютантъ Штаба Московскаго военнаго Округа, *Подполковникъ Сапожниковъ.*

Съ подлиннымъ свѣрялъ: Помощникъ Старшаго Адъютанта, *Штабсъ-Капитанъ Троицкій.*

галіонахъ по 60, а въ командахъ по 35 бое-
Въ полевыхъ и мѣстныхъ паркахъ количество
овкамъ должно разсчитывать на основаніи вѣ-
ркулярномъ предписаніи Главнаго Артиллерій-
нію) отъ 12 Августа 1873 года.

исюли, отпущенные на практическую стрѣльбу
нные, но подлежащіе отпуску на стрѣльбу бу-
хъ на лицо къ 1-му Января 1874 года, пока-
омъ должно оговорить въ особомъ примѣчаніи

ено или до 1-го Января 1874 года будетъ по-
патроновъ, поддоновъ и капсюлей въ другой
не была къ 1-му Января произведена и даже
таки патроны, поддоны и капсюли, назначен-
лагать выбывшими и въ вѣдомость не выклю-
примѣчаніи подъ вѣдомостью съ подробнымъ
азначене выслать, но не выслано.

ли въ Округѣ получено или до 1-го Января
поряженіе о доставленіи патроновъ, поддоновъ
ъ, то таковые слѣдуетъ считать какъ бы со-
варя 1874 года, но непремѣнно оговорить въ
колько въ графахъ оной показано подсобныхъ
ей и изъ какихъ Округовъ они ожидаются.

ъ Отдѣленія, *Полковникъ Зеленскій.*

ПРИКАЗАНІЕ

ПО ВОЙСКАМЪ МОСКОВСКАГО ВОЕННАГО ОКРУГА.

Москва. 8-го Ноября 1873 года.

№ 188.

Въ приказаніи по войскамъ Округа отъ 3-го минувшаго Октября за № 61 п. I было объявлено приказаніе Командующаго войсками Округа о показаніи къ зачету при первыхъ же требованіяхъ фуражныхъ денегъ или же о немедленной сдачѣ въ казну, вытребованныхъ войсками въ періодъ передвижений и лагерныхъ сборовъ, фуражныхъ денегъ на подъемныхъ лошадей, сверхъ $^1/_4$ части штатнаго числа ихъ, за время, въ теченіе котораго долженъ былъ быть окончательно довыполненъ 3-хъ мѣсячный срокъ травянаго довольствія для означенныхъ лошадей.

Между тѣмъ, Окружный Интендантъ отъ 30-го минувшаго Октября за № 24113 увѣдомилъ, что при удовлетвореніи требованій войскъ Округа фуражными деньгами въ текущей Сентябрской трети усмотрѣно, что многими частями войскъ задержаны въ минувшей Майской трети значительные остатки денегъ, о сдачѣ которыхъ въ мѣстныя казначейства неоднократно было сообщаемо войскамъ со стороны Интендантства. Остатки эти не были сданы частями войскъ и въ то время,

когда довольствіе лошадей, по случаю отказовъ частей, производилось чрезъ чиновниковъ Интендантства, которымъ произведены были особые отпуски денегъ.

Между тѣмъ, по неимѣнію кредита для удовлетворенія требованій войскъ на фуражъ, привело Окружное Интендантство къ необходимости, по соображенію расхода, произведеннаго въ Январской и Майской третяхъ, сдѣлать представленіе Главному Интендантскому Управленію объ открытіи сверхсмѣтнаго фуражнаго кредита, отъ котораго долженъ быть значительный остатокъ сбереженія, образовавшійся отъ неправильнаго требованія войсками фуражныхъ денегъ, въ размѣрахъ, превышающихъ продовольствіе лошадей въ 1873 году.

Вслѣдствіе сего, для избѣжанія на будущее время неправильныхъ требованій фуража и въ устраненіе начетовъ за излишне вытребованныя войсками фуражныя деньги и задержанныя ими остатки сихъ денегъ, Командующій войсками Округа изволилъ приказать, чтобы исчисленія фуражныхъ денегъ дѣлались войсками только на то число лошадей, которыхъ по табели слѣдуетъ довольствовать фуражемъ въ опредѣленные періоды фуражнаго довольствія и чтобы случайные и не предвидимые остатки сдавались войсками въ мѣстныя казначейства безъ замедленія, такъ какъ отъ несоблюденія сего, возникаетъ положительная невозможность

правильно опредѣлить цифру годичнаго расхода, а неправильное опредѣленіе этой цифры влечетъ или къ недостатку или къ излишнему требованію кредита.

При чемъ Его Высокопревосходительство изволилъ также приказать подтвердить, чтобы требованія войскъ на фуражъ для лошадей были повѣряемы въ Дивизіонныхъ Штабахъ совсевозможною тщательностію.

Объявляется объ этомъ по войскамъ Округа къ непремѣнному исполненію.

Подписалъ:

Начальникъ Штаба, *Генералъ-Лейтенантъ Роопъ.*

По Окружному Штабу.

ПРИКАЗАНІЕ

ПО ВОЙСКАМЪ МОСКОВСКАГО ВОЕННАГО ОКРУГА.

Москва. 9-го Ноября 1873 года.

№ 189.

I.

Начальникъ Артиллеріи Округа отъ 2-го сего Ноября за № 15653 увѣдомилъ, что при отзывѣ одного изъ Начальниковъ дивизій, расположенныхъ въ Округѣ, была доставлена въ Окружное Артиллерійское Управленіе винтовка системы Крынка съ разорваннымъ стволомъ. На основаніи приказанія по войскамъ Округа отъ 12 Февраля сего года за № 34 п. I, винтовка эта была препровождена ко 2-му Штабъ-Офицеру, осматривающему оружіе въ войскахъ Округа, который, рапортомъ отъ 26 Октября за № 171, донесъ, что, по осмотру этой винтовки, она оказалась не протертою отъ пороховаго нагара, который, препятствуя произвести въ свое время должный осмотръ, лишаетъ возможности и въ настоящее время осмотрѣть каналъ ствола, въ которомъ этотъ нагаръ превратился уже въ значительную ржавчину; изъ чего должно заключить, что въ полку, изъ котораго доставлена винтовка, не были соблюдены правила, требуемыя означеннымъ приказаніемъ по войскамъ Округа за № 34, въ которомъ сказано, чтобы винтовки, доставляемыя въ оружейную мастерскую съ разрывомъ ствола, непремѣнно осматривались во всей подробности Завѣдывающимъ въ части оружіемъ.

Вслѣдствіе сего, по приказанію Командующаго войсками, подтверждается по войскамъ Округа о неуклонномъ исполненіи въ войскахъ помянутаго приказанія за № 34, чтобы всѣ винтовки съ разрывомъ ствола, доставляемыя въ оружейную мастерскую, непремѣнно осматривались подробно Завѣдывающимъ въ части оружіемъ, совмѣстно съ оружейнымъ мастеромъ, на основаніи вышеозначеннаго приказанія, что не можетъ быть соблюдено безъ надлежащей протирки ствола отъ нагара.

II.

Циркуляры Главнаго Штаба отъ 18, 20, 23 и 25 го минувшаго Октября за №№ 240, 241, 242, 243 и 244-мъ, прилагаемые при семъ въ копіи, объявляются по войскамъ, для свѣдѣнія, руководства и исполненія.

Подписалъ:

Начальникъ Штаба, *Генералъ-Лейтенантъ Роопъ.*

Копіи съ циркуляровъ Главнаго Штаба:

а) Отъ 20-го Октября за № 240-мъ.

Циркуляромъ Главнаго Штаба отъ 23 го Августа сего года за № 196, въ полевыхъ войскахъ введена линейная мѣра на лопатахъ шанцеваго инструмента.

Нынѣ, въ разъясненіе возбужденнаго вопроса о томъ, какъ именно слѣдуетъ обозначать эту мѣру на рубеяткахъ лопатъ, Главный Штабъ, согласно съ заключеніемъ Главнаго Инженернаго Управленія, объявляетъ къ надлежащему руководству, что означеніе линейной мѣры слѣдуетъ дѣлать насѣчками и, затѣмъ, насѣчки эти зачеркать.

б) Отъ 23-го Октября за № 241-мъ.

Третьи батареи 16-й и 25-й Артиллерійскихъ бригадъ окончательно сформированы.

в) Отъ 23-го Октября за № 242-мъ.

Бригадныя Управленія 3-й Кавалерійской дивизіи сформированы: 1-й бригады 9-го, а 2-й 1-го сего Октября.

г) Отъ 25-го Октября за № 243-мъ.

На основаніи § 20 *пункт. в*, Высочайше утвержденнаго 12-го Января сего года Положенія о перевозкѣ войскъ по желѣзнымъ дорогамъ, объявленнаго при приказѣ по Военному вѣдомству сего года № 102-й, семейства нижнихъ чиновъ, имѣющія право на путевое довольствіе, перевозятся по желѣзнымъ дорогамъ за плату по полному (общепассажирскому) тарифу, а на основаніи § 141 *лит. Б, пункт. I*, того же положенія, деньги, причитающіяся управленіямъ желѣзныхъ дорогъ, должны уплачиваться при самомъ отправленіи.

Между тѣмъ, нѣкоторые начальники уѣздныхъ командъ, вопреки приведенныхъ выше §§, выдаютъ на перевозку семействъ нижнихъ чиновъ по желѣзнымъ дорогамъ бланки предложеній, установленныхъ для перевозки войскъ за плату по военному тарифу.

Въ виду изложеннаго, Главный Штабъ подтверждаетъ къ непремѣнному и точному исполненію, чтобы на перевозку по желѣзнымъ дорогамъ семействъ нижнихъ чиновъ не были выдаваемы печатные бланки, установленные для перевозки войскъ за плату по военному тарифу, и чтобы причитающіяся за перевозку этихъ семействъ деньги, по полному тарифу, были уплачиваемы при самомъ отправленіи изъ авансовыхъ суммъ, отпускаемыхъ Интендантствомъ.

д) Отъ 18-го Октября за № 244-мъ.

Въ 1874 году «*Русскій Инвалидъ*», издаваемый подъ одною редакціею съ «*Военнымъ Сборникомъ*», будетъ выходить по прежнему—ежедневно, кромѣ дней, слѣдующихъ за праздниками, а «Военный Сборникъ»—ежемѣсячно.

Оба изданія—«Русскій Инвалидъ» и «Военный Сборникъ», служа другъ другу необходимымъ дополненіемъ, имѣютъ цѣлью: ежедневная газета—сообщать главныя официальныя извѣстія и слѣдить за многосторонними текущими событіями въ военномъ мірѣ, а также за явленіями, имѣющими отношеніе къ военному дѣлу; ежемѣсячный журналъ—содѣйствовать всесторонней разработкѣ собственно военнаго дѣла въ болѣе обширномъ значеніи этой отрасли знаній.

Въ видахъ содѣйствія возможно большему распространенію этихъ полезныхъ изданій въ средѣ нашего военнаго общества, Главный Штабъ препровождаетъ при семъ объявленіе объ изданіи въ 1874 году журнала «Военный Сборникъ» вмѣстѣ съ газетою «Русскій Инвалидъ»(*).

Съ требованіями на «Военный Сборникъ» и «Русскій Инвалидъ» войска могутъ обращаться въ контору главной редакціи обоихъ изданій, по слѣдующему адресу: С.-Петербургъ, Надеждинская, домъ Трута № 42.

(*) Объявленіе приложено при циркулярѣ Главнаго Штаба за № 244-мъ.

Подписалъ: Начальникъ Главнаго Штаба,
Генералъ-Адъютантъ Графъ Гейденъ

По Окружному Штабу.

ПРИКАЗАНІЕ

ПО ВОЙСКАМЪ МОСКОВСКАГО ВОЕННАГО ОКРУГА.

Москва, 10-го Ноября 1873 года.

№ 490.

Начальникъ Артиллеріи Округа отъ 6-го сего Ноября за № 15878-мъ, проситъ распоряженія, согласно предписанія Главнаго Артиллерійскаго Управленія отъ 27-го Октября сего года за № 29111, чтобы Начальники частей доставили въ Окружное Артиллерійское Управленіе вѣдомости къ 15-му числу будущаго Января 1874 года, по прилагаемой при семъ формѣ, о состояніи въ частяхъ къ 1-му Января 1874 года боевыхъ металлическихъ патроновъ.

По приказанію Командующаго войсками, объявляя объ этомъ по войскамъ Округа для надлежащаго исполненія, присовокупляю, что означенныя вѣдомости должны быть составлены общія въ Штабахъ дивизій и бригадныхъ Управленіяхъ.

Подписалъ:

Начальникъ Штаба, *Генералъ-Лейтенантъ Роопъ.*

По Окружному Штабу.

ВѢДОМОСТЬ

О количествѣ боевыхъ металлическихъ патронахъ, состоящихъ къ 1-му Января 1874 года въ войскахъ, паркахъ и складахъ Московскаго Округа.

	6 лин. къ пѣхотнымъ и драгунскимъ винтовкамъ Крынка.		Малокалиберныхъ (4,2 л.) къ стрѣлковымъ винтовкамъ Бердана и скорострѣльнымъ пушкамъ.		Малокалиберныхъ (4,2 л.) въ 1 золот. пороху къ кавалерійскимъ карабинамъ.		Къ револьверамъ системы Вессона и Смита.	
	Положено.	Состоитъ.	Положено.	Состоитъ.	Положено.	Состоитъ.	Положено.	Состоитъ.
Въ Пѣхотныхъ полкахъ . . .								
— Кирасирскихъ — . . .								
— Драгунскихъ — . . .								
— Уланскихъ — . . .								
— Гусарскихъ — . . .								
— Казачьихъ — . . .								
— Крѣпостныхъ — . . .								
— Стрѣлковыхъ баталіонахъ .								
— Крѣпостныхъ — . .								
— Линейныхъ — . .								
— Саперныхъ — . .								
— Понтонныхъ — . .								
— Резервныхъ — . .								
— Иррегулярныхъ баталіонахъ, сотняхъ, командахъ, дружинахъ и миллиціяхъ								
Въ батареяхъ вооруженныхъ: 9 и 4 ф. орудіями. .								
Въ батареяхъ вооруженныхъ: скорострѣльными пушками.								
Въ полевыхъ паркахъ: летучихъ								
Въ полевыхъ паркахъ: конно-артиллерійскихъ.								
Въ полевыхъ паркахъ: подвижныхъ . . .								
Въ полевыхъ паркахъ: полупаркахъ . . .								
Въ мѣстныхъ паркахъ: Для пѣхоты съ пѣшею артиллеріею. .								
Въ мѣстныхъ паркахъ: Для кавалеріи съ конною артиллеріею . .								

Въ крѣпостяхъ	
— складахъ	
А всего въ Округѣ	
Изъ этого числа укупорено:	
Въ новыхъ, герметически закрываемыхъ, патронныхъ ящикахъ, съ цинковыми коробками	
Въ парковыхъ (съ двойнымъ дномъ) ящикахъ	
Въ парковыхъ вѣкахъ. . . .	
Въ обыкновенныхъ укупорочныхъ ящикахъ.	
Итого . . .	

Примѣчаніе: Въ новый патронный, съ герметическою укупоркою, ящикъ укладывается боевыхъ патроновъ: 840 къ 6 лин. Крынковскимъ винтовкамъ, или 870 малокалиберныхъ къ стрѣлковымъ винтовкамъ, или же 880 малокалиберныхъ (въ 1 золот. пороху) къ кавалерійскимъ карабинамъ.

Въ 1873 г. израсходовано боевыхъ патроновъ, отпущенныхъ изъ складовъ натурой, въ готовомъ видѣ:

1. На домашнюю практическую стрѣльбу и на смотры въ присутствіи ближайшаго Начальства . .	
2. На практическую стрѣльбу въ Высочайшемъ присутствіи ГОСУДАРЯ ИМПЕРАТОРА, въ присутствіи Главнаго Начальника Военнаго Округа, Генералъ-Инспекторовъ и лицъ, командированныхъ по особымъ распоряженіямъ . .	
3. Продано	
4. Утрачено	
5. Выпущено въ дѣлахъ съ непріятелемъ	
и т. д. слѣдуетъ поименовать всѣ случаи расхода патроновъ.	
Итого израсходовано въ 1873 году. . . .	

Примѣчаніе: 1. Въ вѣдомость эту слѣдуетъ включить одни только годные на службу патроны.

2. Комплектъ металлическихъ патроновъ слѣдуетъ разсчитывать: на каждое пѣхотное и стрѣлковое ружье по *120* патроновъ, на каждое ружье у Драгунъ по 72, на каваллерійскій карабинъ по *50* и на револьверъ системы Смита и Вессона по *36* комплектныхъ патроновъ, а на каждую скорострѣльную пушку съ кривыми жестянками по *10.752* и съ секторными пачками по *14.5003* малокалиберныхъ патроновъ.

Въ полевыхъ и мѣстныхъ паркахъ количество металлическихъ патроновъ должно расчитывать согласно вѣдомости, препровожденной при циркулярномъ предписаніи Главнаго Артиллерійскаго Управленія (по 3-му Отдѣленію) 12 Августа 1873 года.

3. Патроны, отпущенные на практическую стрѣльбу 1874 года или хотя не отпущенные, но подлежащіе отпуску на стрѣльбу будущаго года въ счетъ состоящихъ на лицо къ 1-му Января 1874 года показывать не слѣдуетъ, но объ этомъ должно оговорить въ особомъ примѣчаніи подъ вѣдомостью.

4. Если въ Округѣ получено или до 1-го Января 1874 года будетъ получено приказаніе о перевозкѣ патроновъ въ другой Округъ, то хотя бы перевозка не была къ 1 Января произведена и даже къ ней не приступлено, то все-таки патроны, назначенные къ отправкѣ, слѣдуетъ полагать выбывшими и въ вѣдомость не включать, но показать объ этомъ въ примѣчаніи подъ вѣдомостью съ подробнымъ объясненіемъ, сколько и куда назначено выслать, но не выслано.

5. Равнымъ образомъ, если въ Округѣ получено или до 1 Января 1874 года будетъ получено распоряженіе о доставленіи патроновъ изъ другихъ Округовъ, то таковые патроны слѣдуетъ считать какъ бы состоящими на лицо къ 1 Января 1874 года, но не преминуть оговорить въ примѣчаніи подъ вѣдомостью, сколько въ графахъ оной показано подобныхъ патроновъ и изъ какихъ Округовъ они ожидаются.

Подписалъ Начальникъ Отдѣленія, *Полковникъ Зеленскій*.

Столоначальникъ *Левковецъ*.

Вѣрно: Старшій Адъютантъ Штаба Московскаго военнаго Округа, *Подполковникъ Сапожниковъ*.

Съ подлиннымъ сверялъ: Помощникъ Старшаго Адъютанта, *Штабсъ-Капитанъ Троицкій*.

ъ вѣдомость эту слѣдуетъ включить одни только годные

аллическихъ патроновъ слѣдуетъ разсчитывать: на каж-
овое ружье по *120* патроновъ, на каждое ружье у Дра-
лерійскій карабинъ по *50* и на револьверъ системы Сми-
комплектныхъ патроновъ, а на каждую скорострѣльную
вестянками по *10.752* и съ секторными пачками по
ыхъ патроновъ.

нѣстныхъ паркахъ количество металлическихъ патроновъ
огласно вѣдомости, препровожденной при циркулярномъ
Артиллерійскаго Управленія (по 5-му Отдѣленію) 12 Ав-

щенные на практическую стрѣльбу 1874 года или хотя
лежащіе отпуску на стрѣльбу будущаго года въ счетъ
ъ 1-му Января 1874 года показывать не слѣдуетъ, но
ворить въ особомъ примѣчаніи подъ вѣдомостью.

гѣ получено или до 1-го Января 1874 года будетъ по-
еревозкѣ патроновъ въ другой Округъ, то хотя бы пе-
1 Января произведена и даже къ ней не приступлено,
азначенные къ отправкѣ, слѣдуетъ полагать выбывшими
лючать, но показать объ этомъ въ примѣчаніи подъ вѣ-
въ объясненіемъ, сколько и куда назначено выслать, но

омъ, если въ Округѣ получено или до 1 Января 1874
распоряженіе о доставленіи патроновъ изъ другихъ Ок-
тропы слѣдуетъ считать, какъ бы состоящими на лицо
да, но не премѣнно оговорить въ примѣчаніи подъ вѣдо-
афахъ оной показано подобныхъ патроновъ и изъ ка-
ндаются.

Начальникъ Отдѣленія, *Полковникъ Зеленскій*.

Левковецъ.

Адъютантъ Штаба Московскаго
шнаго Округа, *Подполковникъ Сапожниковъ*.

ПРИКАЗАНІЕ

ПО ВОЙСКАМЪ МОСКОВСКАГО ВОЕННАГО ОКРУГА.

Москва. 17-го Ноября 1873 года.

№ 191.

I.

Въ приказаніи по войскамъ Гвардіи и Петербургскаго военнаго Округа отъ 5 сего Ноября за № 188 объявлено, что въ разъясненіе возбужденнаго вопроса объ увольненіи во временной отпускъ штрафованныхъ нижнихъ чиновъ, Главный Штабъ, отзывомъ отъ 28 минувшаго Октября за № 16591, увѣдомилъ, что такихъ, которые уже пробыли на службѣ лишній годъ противу своихъ сверстниковъ за понесенный ими штрафъ и въ теченіи этаго года вторично штрафованы, слѣдуетъ оставлять на службѣ на годъ противу тѣхъ нижнихъ чиновъ, которые въ томъ году будутъ уволены въ отпускъ; относительно же оставленныхъ на службѣ по некомплекту въ полкахъ и въ продолженіи этого года зачисленныхъ въ разрядъ штрафованныхъ слѣдуетъ въ точности руководствоваться приказомъ по военному вѣдомству 8-го Октября 1872 года за № 293, на основаніи котораго штрафованные нижніе чины не могутъ быть увольняемы во временной отпускъ вмѣстѣ съ своими сверстниками по службѣ, а увольняются годомъ позже.

О чемъ, по приказанію Командующаго войсками, объявляется по войскамъ Округа къ надлежащему исполненію и руководству.

II.

Московская Контрольная Палата отъ 9-го сего Ноября за № 14954 сообщила, что въ 1872 и 1873 годахъ, многія части войскъ, представляя счеты въ оправданіе авансовъ, отпущенныхъ на путевое фуражное довольствіе, прилагаютъ оправдательными документами, вопреки пун. 82 Лит. б. правилъ о назначеніи денежныхъ выдачь по Главному Интендантскому Управленію (изд. 1873 г.), приказа по военному вѣдомству отъ 18 Августа 1871 года за № 256 и 940 ст. IV ч. 3 кн. Св. Воен. Пост., свидѣтельства и завѣренія волостныхъ старшинъ и сельскихъ старостъ, копіи съ справочныхъ цѣнъ и акты о покупкѣ фуража выше справочныхъ цѣнъ, не утвержденные Губернаторами.

Вслѣдствіе сего, по приказанію Командующаго войсками, подтверждается по войскамъ Округа къ неуклонному исполненію порядокъ, указанный въ вышеозначенныхъ законоположеніяхъ, а именно: 1) чтобы справочныя цѣны были непремѣнно требуемы изъ губернскихъ или уѣздныхъ Земскихъ Управъ и 2) чтобы въ тѣхъ случаяхъ, когда фуражъ покупается выше справочныхъ цѣнъ, акты о таксовой покупкѣ, предварительно представленія на ревизію, непремѣнно были утверждены мѣстными Губернаторами.

Подписалъ:

Начальникъ Штаба, *Генералъ-Лейтенантъ Роопъ.*

По Окружному Штабу.

ОБЪЯВЛЕНІЕ

ПО ВОЙСКАМЪ МОСКОВСКАГО ВОЕННАГО ОКРУГА.

Москва. 15-го Ноября 1873 года.

№ 21.

Военный Судья Казанскаго Военно-Окружнаго Суда Статскій Совѣтникъ Якубовъ издалъ четвертый выпускъ Сборника рѣшеній Главнаго Военнаго Суда за 1872 годъ, съ извлеченными изъ этихъ рѣшеній тезисами и объясненіями, расположенными въ систематическомъ порядкѣ по статьямъ Воинскаго Устава о наказаніяхъ, Дисциплинарнаго и Военно-Судебнаго Уставовъ, Уложенія о наказаніяхъ и Мироваго Устава. Сверхъ того въ Сборникѣ помѣщены приказы и циркуляры по военному вѣдомству, относящіеся до военно-судной части и законоположенія, служащія дополненіемъ къ Уложенію о наказаніяхъ, налагаемыхъ Мировыми Судьями.

Командующій войсками, въ видахъ правильнаго возбужденія судебнаго преслѣдованія, производства и рѣшенія дѣлъ въ полковыхъ, баталіонныхъ, бригадныхъ и эскадронныхъ судахъ, признавая необходимость ознакомленія съ Сборникомъ Г. Якубова не только для чиновъ означенныхъ судовъ, но и для Начальниковъ частей, пользующихся вла-

стію преданія суду и утвержденія приговоровъ полковыхъ и другихъ равныхъ имъ судовъ,—приказалъ объявить объ этомъ по войскамъ Округа.

Объявляя объ этомъ по войскамъ Московскаго военнаго Округа, въ дополненіе къ объявленію отъ 9 Августа 1872 года за № 15, Окружный Штабъ присовокупляетъ, что съ требованіями о высылкѣ Сборника слѣдуетъ обращаться къ издателю, по мѣсту его служенія.

Подписалъ:

Помощникъ Начальника Штаба,

Генералъ-Маіоръ Корево.

По Окружному Штабу.

ПРИКАЗЫ
ПО ВОЙСКАМЪ МОСКОВСКАГО ВОЕННАГО ОКРУГА.

Москва 17-го Ноября 1873 года

№ 193.

Начальникъ Артиллеріи Округа, согласно предписанія Главнаго Артиллерійскаго Управленія отъ 3-го сего Ноября за № 29883, проситъ распоряженія, чтобы Начальники частей войскъ доставили въ Окружное Артиллерійское управленіе къ 15-му Января 1874 года, по прилагаемой формѣ, вѣдомости о количествѣ бумажныхъ патроновъ къ пистолетамъ и 6-ти лин. винтовкамъ, заряжаемымъ съ дула, которые будутъ состоять къ 1-му Января 1874 года въ войскахъ, съ тѣмъ, чтобы въ дивизіонныхъ штабахъ и управленіяхъ Артиллерійскихъ бригадъ и Воинскихъ Начальниковъ вѣдомости эти были провѣрены и изъ нихъ составлены были общія вѣдомости отъ каждой дивизіи, бригады и Управленія

По приказанію Командующаго войсками, объявляется объ этомъ по войскамъ Округа къ надлежащему исполненію,

Подписалъ:

Начальникъ Штаба, *Генералъ-Лейтенантъ Роопъ.*

По Окружному Штабу.

ВѢДОМОСТЬ

О количествѣ бумажныхъ боевыхъ патроновъ, состоящихъ къ 1-му Января 1874 года въ войскахъ, паркахъ и складахъ Московскаго Округа, къ пистолетамъ и 6 лин., съ дула заряжаемымъ винтовкамъ.

	Къ гладкоствольнымъ пистолетамъ.		Къ 6 лин. пѣхотнымъ, съ дула заряжаемымъ винтовкамъ.		Къ казачьимъ, съ дула заряжаемымъ, винтовкамъ.	
	Положено	Состоитъ	Положено.	Состоитъ.	Положено	Состоитъ.
Въ Пѣхотныхъ полкахъ . .						
— Кавалерійскихъ — . .						
— Крѣпостныхъ — . .						
— Казачьихъ — . .						
— Стрѣлковыхъ баталіонахъ . .						
— Крѣпостныхъ — . .						
— Линейныхъ — . .						
— Саперныхъ — . .						
— Понтонныхъ — . .						
— Резервныхъ — . .						
— Губернскихъ баталіонахъ, уѣздныхъ, мѣстныхъ, этапныхъ и прочихъ командахъ . . .						
— Иррегулярныхъ баталіонахъ, сотняхъ, командахъ, дружинахъ и милиціяхъ . . .						
— Пѣшихъ батареяхъ						
— Конныхъ —						
— Казачьихъ —						
Въ полевыхъ паркахъ: летучихъ						
Въ полевыхъ паркахъ: конно-артиллерійскихъ подвижныхъ . . .						
Въ полевыхъ паркахъ: полупаркахъ . . .						
Въ мѣстныхъ паркахъ: Для пѣхоты съ пѣшею артиллеріею . .						
Въ мѣстныхъ паркахъ: Для кавалеріи съ конною артиллеріею . .						

Въ крѣпостяхъ							
— складахъ							
А всего въ Округѣ.							
Въ 1873 г. израсходовано патроновъ, отпущенныхъ изъ складовъ натурой, въ готовомъ видѣ:							
1. На домашнюю практическую стрѣльбу и на смотры въ присутствіи ближайшаго Начальства . .							
2. На практическую стрѣльбу въ Высочайшемъ присутствіи ГОСУДАРЯ ИМПЕРАТОРА, въ присутствіи Главнаго Начальника Военнаго Округа, Генералъ Инспекторовъ и лицъ, командированныхъ по особымъ распоряженіямъ . .							
3. Продано							
4. Утрачено							
5. Выпущено въ дѣлахъ съ непріятелемъ							
и т. д. слѣдуетъ поименовать всѣ случаи расхода патроновъ.							
Итого израсходовано въ 1873 году. . . .							

Примѣчаніе: 1) Въ вѣдомость эту слѣдуетъ включить одни только годные на службу патроны.

2. Комплектъ *металлическихъ* патроновъ слѣдуетъ разсчитывать: согласно XIX Приложенія къ 374 ст., 4 кн., 4 част. Свод. Воен. Пост., изд. 1859 года (стр. 63) На каждое казачье ружье по *40* и на казачій пистолетъ по *20* патроновъ. *Въ* полевыхъ и мѣстныхъ паркахъ количество патроновъ должно разсчитывать согласно вѣдомости, препровожденной при циркулярномъ предписаніи Главнаго Артиллерійскаго Управленія (по 5-му Отдѣленію) 12 Августа 1873 года.

3. Пороху ружейнаго полагается на одинъ патронъ къ 6 лин. пѣхотной, съ дула заряжаемой, винтовкѣ $1^3/_{16}$ золотника, а для таковой же казачьей $1^2/_{16}$ золотника (или $1^1/_3$) золотника; на боевой же пистолетный патронъ $^3/_4$ золотника.

4. Патроны, отпущенные на практическую стрѣльбу 1874 года или хотя не отпущенные, но подлежащіе отпуску на стрѣльбу будущаго года, въ счетъ

состоящихъ на лицо въ 1-му Января 1874 года показывать не слѣдуетъ, но объ этомъ должно оговорить въ особомъ примѣчаніи подъ вѣдомостью.

5. Если въ Округѣ получено или до 1-го Января 1874 года будетъ получено приказаніе о перевозкѣ патроновъ въ другой Округъ, то хотя бы перевозка не была къ 1 Января произведена и даже къ ней не приступлено, но все-таки патроны, назначенные къ отправкѣ, слѣдуетъ полагать выбывшими и въ вѣдомость не включать, но показать объ этомъ въ примѣчаніи подъ вѣдомостью съ подробнымъ объясненіемъ, сколько и куда назначено выслать, но не выслано.

6. Равнымъ образомъ, если въ Округѣ получено или до 1 Января 1874 года будетъ получено распоряженіе о доставленіи патроновъ изъ другихъ Округовъ, то таковые патроны слѣдуетъ считать какъ бы состоящими на лицо къ 1 Января 1874 года, но непремѣнно оговорить въ примѣчаніи подъ вѣдомостью, сколько въ графахъ оной показано подобныхъ патроновъ и изъ какихъ Округовъ они ожидаются.

Подписалъ: Начальникъ Отдѣленія, *Полковникъ Зеленскій*

Столоначальникъ *Левковецъ*.

Вѣрно: Старшій Адъютантъ Штаба Московскаго военнаго Округа, *Подполковникъ Сапожниковъ*.

Съ подлиннымъ сверялъ: Помощникъ Старшаго Адъютанта, *Штабсъ-Капитанъ Троицкій*.

1-му Января 1874 года показывать не слѣдуетъ, но
рить въ особомъ примѣчаніи подъ вѣдомостью.

получено или до 1-го Января 1874 года будетъ по-
евозкѣ патроновъ въ другой Округъ, то хотя бы пе-
Января произведена и даже къ ней не приступлено,
значенные къ отправкѣ, слѣдуетъ полагать выбывшими
очать, но показать объ этомъ въ примѣчаніи подъ вѣ-
ь объясненіемъ, сколько и куда назначено выслать, но

ъ, если въ Округѣ получено или до 1 Января 1874
аспоряженіе о доставленіи патроновъ изъ другихъ Ок-
ропы слѣдуетъ считать какъ бы состоящими на лицо
а, но непремѣнно оговорить въ примѣчаніи подъ вѣдо-
ифахъ оной показано подобныхъ патроновъ и изъ ка-
идаются.

ачальникъ Отдѣленія, *Полковникъ Зеленскій*

Левковецъ.

Адъютантъ Штаба Московскаго
наго Округа, *Подполковникъ Сапожниковъ.*

ѣрялъ: Помощникъ Старшаго
ютанта, *Штабсъ-Капитанъ Троицкій.*

ПРИКАЗАНІЕ

ПО ВОЙСКАМЪ МОСКОВСКАГО ВОЕННАГО ОКРУГА.

Москва. 19-го Ноября 1873 года.

№ 194.

Военно-Медицинскій Инспекторъ Московскаго военнаго Округа донесъ, что младшіе врачи пѣхотныхъ полковъ: 137-го Нѣжинскаго и 139-го Моршанскаго, Коллежскіе Совѣтники: *Терновскій* и *Хохловъ*, для пользы службы, перемѣщены одинъ на мѣсто другаго.

О вышеизложенномъ, по приказанію Командующаго войсками, объявляется по войскамъ Округа для свѣдѣнія,

Подписалъ:

Начальникъ Штаба, *Генералъ-Лейтенантъ Роопъ.*

По Окружному Штабу.

ПРИКАЗАНІЕ

ПО ВОЙСКАМЪ МОСКОВСКАГО ВОЕННАГО ОКРУГА.

Москва. 26-го Ноября 1873 года.

№ 195.

Начальникъ Артиллеріи Округа отъ 20-го сего Ноября за № 16666, согласно предписанія Главнаго Артиллерійскаго Управленія отъ 6-го Ноября за № 30308, проситъ распоряженія, чтобы Начальники частей доставили въ Окружное Артиллерійское Управленіе не позже 15-го Февраля 1874 года свѣдѣнія о наличномъ состояніи къ 1-му Января 1874 года пороха, по формѣ, приложенной къ приказанію по войскамъ Округа отъ 15-го Января сего года за № 9.

По приказанію Командующаго войсками, объявляется объ этомъ по войскамъ Округа для надлежащаго исполненія.

Подписалъ:

Начальникъ Штаба, *Генералъ-Лейтенантъ Роопъ.*

По Окружному Штабу.

ПРИКАЗАНІЕ

ПО ВОЙСКАМЪ МОСКОВСКАГО ВОЕННАГО ОКРУГА.

Москва. 27-го Ноября 1873 года.

№ 196.

Командующій войсками приказать изволилъ: нижнихъ чиновъ Ефремовской, Новосильской, Черной, Каширской и Веневской уѣздныхъ командъ, подлежащихъ за проступки преданію полковому Суду, предавать таковому при Тульскомъ Губернскомъ баталіонѣ, а таковыхъ же нижнихъ чиновъ 8-й Парковой Артиллерійской бригады — при 1-й резервной конно-артиллерійской бригадѣ.

О таковомъ приказаніи объявляется по войскамъ Округа для исполненія.

Подписалъ:

Начальникъ Штаба, *Генералъ-Лейтенантъ Роопъ.*

По Окружному Штабу.

ПРИКАЗАНІЕ

ПО ВОЙСКАМЪ МОСКОВСКАГО ВОЕННАГО ОКРУГА.

Москва. 29-го Ноября 1873 года.

№ 197.

Командующій войсками приказать изволилъ: Полковой Судъ, учрежденный при Резервномъ Эскадронѣ 13-го Гусарскаго Нарвскаго Его Императорскаго Высочества Великаго Князя КОНСТАНТИНА НИКОЛАЕВИЧА полка, за недостаткомъ въ Эскадронѣ офицеровъ,—закрыть; нижнихъ же чиновъ того Эскадрона, подлежащихъ за проступки преданію полковому суду, предавать таковому при Резервномъ Эскадронѣ 14-го Уланскаго Ямбургскаго Ея Императорскаго Высочества Великой Княжны МАРІИ АЛЕКСАНДРОВНЫ полка.

О таковомъ приказаніи объявляю по войскамъ Округа для исполненія.

Подписалъ:

Начальникъ Штаба, *Генералъ-Лейтенантъ Роопъ.*

По Окружному Штабу.

ПРИКАЗАНІЕ

ПО ВОЙСКАМЪ МОСКОВСКАГО ВОЕННАГО ОКРУГА.

Москва. 30-го Ноября 1873 года.

№ 198.

Главное Артиллерійское Управленіе отъ 16 сего Ноября за № 31113 увѣдомило что, вслѣдствіе возбужденнаго вопроса, относительно размѣра учебныхъ припасовъ фельдфебелямъ, горнистамъ, барабанщикамъ, хорнымъ музыкантамъ и ихъ ученикамъ стрѣлковыхъ и линейныхъ войскъ пѣхоты и учебнаго пѣхотнаго баталіона, для практической стрѣльбы изъ револьверовъ Смита и Вессона и относительно зачета свинца на пули къ боевымъ патронамъ, Главный Комитетъ по устройству и образованію войскъ отзывомъ за № 355 сообщилъ Главному Артиллерійскому Управленію, что для практической стрѣльбы изъ названныхъ револьверовъ упомянутымъ чинамъ всей пѣхоты слѣдуетъ отпустить по *семи* боевыхъ патроновъ на человѣка, изъ нихъ 3—для стрѣльбы съ 25 шаговъ въ неопредѣленное время, 3—для стрѣльбы съ того же разстоянія въ опредѣленное время и 1—для смотра; а тѣмъ же чинамъ учебнаго пѣхотнаго баталіона по *девяти* боевыхъ патроновъ (8—для практической стрѣльбы и 1—для смотра (и офицерамъ того же баталіона по *пятнадцати* боевыхъ патроновъ; *холостыхъ же патроновъ* для стрѣльбы изъ револьверовъ, какъ учебному пѣхотному баталіону, такъ и прочей пѣхотѣ, *вовсе не отпускать.* Что же касается зачета свинца, то Главный Комитетъ полагаетъ справедливымъ и совершенно возможнымъ уста-

новить для зачета свинца на пули къ боевымъ патронамъ для означенныхъ револьверовъ въ пѣхотѣ, тѣ же правила, которыя утверждены въ этихъ частяхъ для ружей.

Товарищъ Генералъ-Фельдцейхмейстера, раздѣляя вполнѣ означенное заключеніе Главнаго Комитета по устройству и образованію войскъ, предложилъ Окружнымъ Артиллерійскимъ Управленіямъ принять оное къ руководству при отпускѣ пѣхотнымъ частямъ войскъ учебныхъ припасовъ для практической стрѣльбы изъ револьверовъ Смита и Вессона, присовокупляя при этомъ, что, на основаніи вышеизложеннаго, изъ каждыхъ пяти выпущенныхъ револьверныхъ пуль, одна пуля должна быть непремѣнно найдена и показана войсками къ зачету при требованіе свинца на практическую стрѣльбу.

Вслѣдствіе отзыва Начальника Артиллеріи Округа отъ 24-го сего Ноября за № 16895 и по приказанію Командующаго войсками, объявляется объ этомъ по войскамъ Округа для свѣдѣнія и надлежащаго руководства.

Подписалъ:

Начальникъ Штаба, *Генералъ-Лейтенантъ Роопъ*.

По Окружному Штабу.

ПРИКАЗАНІЕ

ПО ВОЙСКАМЪ МОСКОВСКАГО ВОЕННАГО ОКРУГА.

Москва. 30-го Ноября 1873 года.

№ 199.

I.

Согласно отзыва Главнаго Военно-Госпитальнаго Комитета отъ 23-го Марта 1872 года за № 252, отчетъ о состояніи лазаретовъ въ войскахъ Округа, составляемый въ Окружномъ Штабѣ по свѣдѣніямъ, доставляемымъ Начальниками частей, долженъ быть свѣряемъ съ санитарнымъ отчетомъ, представляемымъ Окружнымъ Военно-Медицинскимъ Инспекторомъ въ Главное Военно-Медицинское Управленіе. Въ этихъ отчетахъ непремѣнно должны сходиться цифры, обозначающія число военно-служащихъ больныхъ, если къ этому числу въ отчетѣ Военно-Медицинскаго Инспектора прибавить, или изъ отчета Окружнаго Штаба исключить переведенныхъ изъ другихъ врачебныхъ заведеній; также должно сходиться по обоимъ отчетамъ число военно-служащихъ больныхъ въ сложности дней года и среднее ежедневное число такихъ больныхъ отдѣльно по каждому разряду врачебныхъ заведеній, т. е. въ госпиталяхъ, лазаретахъ и гражданскихъ больницахъ.

Между тѣмъ, изъ сличенія отчета о лазаретахъ Окружнаго Штаба съ санитарнымъ отчетомъ Окружнаго Военно-Медицинскаго Управленія за 1872 годъ оказалось, что общій итогъ заболѣвшихъ въ теченіе этого года разнился между этими отчетами на 459 человѣкъ.

По отзыву Окружнаго Военно-Медицинскаго Инспектора отъ 10-го сего Ноября за № 5047, разность въ означенныхъ отчетахъ происходитъ отъ разности въ такимъ же отчетахъ, представляемыхъ врачами и командирами частей войскъ. Разность же между сими послѣдними отчетами, не собраннымъ свѣдѣніямъ, зависитъ отъ слѣдующихъ причинъ:

1) Отъ неодновременнаго заканчиванія мѣсячныхъ отчетовъ врачами и командирами частей войскъ.

2) Отъ того, что отправляемые, по случаю болѣзни, въ чужія врачебныя заведенія нижніе чины, находящіеся въ отдѣлѣ отъ своихъ частей или въ командировкахъ, не всегда, по разнымъ случайностямъ, входятъ въ отчетность врачей, или неодновременно включаются въ отчеты ихъ и командировъ частей войскъ.

3) Случается, что нижніе чины, находящіеся въ лазаретахъ своихъ частей, въ случаѣ перечисленія въ неспособные, а также при переводахъ въ другія части войскъ, исключаемые немедленно изъ списковъ, а потому и изъ отчетности своихъ частей, показываются врачами въ прежнихъ мѣстахъ служенія, до выбытія изъ лазаретовъ.

4) Заболѣвшіе, изъ числа прикомандированныхъ къ части нижнихъ чиновъ, показываются врачами въ графѣ «*посторонніхъ командъ*», а командирами части включаются иногда въ отчеты о больныхъ своей части.

5) Находившіеся въ лазаретѣ на излеченіи отъ одной болѣзни и заболѣвшіе тамъ другою, напримѣръ холерою, и вслѣдствіе того переведенные въ особое отдѣленіе, показываются врачами въ отчетахъ — заболѣвшими во второй разъ, а командирами частей они показываются заболѣвшими опять разъ.

6) Поступающіе въ лазаретъ, за болѣзнію, нижніе чины показываются врачами въ отчетахъ со дня поступленія, а командирами частей съ того дня, по который они удовлетворены провіантомъ и приварочными деньгами въ своихъ ротахъ.

Вслѣдствіе сего, Командующій войсками Округа, въ видахъ устраненія на будущее время разницы въ означенныхъ отчетахъ, изволилъ приказать подтвердить Начальникамъ отдѣльныхъ частей войскъ, чтобы они обратили особенное вниманіе на правильность составленія въ частяхъ отчетовъ о состояніи лазаретовъ; при чемъ принять къ руководству, касающіяся до нихъ вышеизложенныя замѣчанія; врачамъ же частей войскъ поставляется въ непремѣнную обязанность сличать свои отчеты съ отчетами Начальниковъ частей о состояніи лазаретовъ, для исправленія неправильностей.

О такомъ приказаніи Его Высокопревосходительства объявляется по войскамъ Округа къ непремѣнному и точному исполненію.

II

Вслѣдствіе возникшаго вопроса о томъ, могутъ ли нижніе чины, служившіе на правахъ вольноопредѣляющихся и невыслужившіе права на увольненіе въ отставку съ воинскимъ званіемъ,—пріобрести это право по прослуженіи или нѣсколькихъ лѣтъ замѣстителями, Главный Штабъ, отзывомъ отъ 19-го Ноября за № 17544, увѣдомилъ,—что замѣстители, которые вообще слѣдствіи прежней службы въ качествѣ вольноопредѣляющихся, вмѣстѣ съ замѣститель-

скою выслуживаютъ 12 лѣтъ, не могутъ пользоваться при увольненіи въ отставку, воинскимъ званіемъ.

О вышеизложенномъ объявляю по войскамъ Округа къ руководству.

III.

Циркуляры Главнаго Штаба отъ 15 и 17-го минувшаг Ноября за №№ 259, 260, 261, 264, 265, 269 и 270-мъ прилагаемые при семъ въ копіи, объявляются по войскамъ для свѣдѣнія, руководства и исполненія

Подписалъ:

Начальникъ Штаба, *Генералъ-Лейтенантъ Роопъ.*

Копіи съ циркуляровъ Главнаго Штаба:

а) Отъ 15-го Ноября за № 259-мъ.

Вслѣдствіе ходатайства мѣстнаго начальства, этапный пунктъ на трактѣ между гг. Везенбергомъ и Вейсенштейномъ (Эстляндской губерніи) изъ Пантиферской корчмы переводится въ *Раскюльскую* корчму, отстоящую отъ Везенберга въ 20 и отъ сосѣдственнаго этаннаго пункта Варангъ въ 22 верстахъ.

О чемъ объявляется по Военному вѣдомству, въ дополненіе къ циркуляру 1867 года № 57.

б) Отъ 15-го Ноября за № 260-мъ.

Утерянъ билетъ на полученіе денежнаго отъ казны пособія, выданный Вологодскимъ Губернскимъ Воинскимъ На-

чальникомъ 27-го Марта 1869 года за № 68, сыну солдатской вдовы Анастасіи *Ведровой* — Кириллу.

Главный Штабъ объявляетъ объ этомъ, съ тѣмъ, чтобы утерянный билетъ считать недѣйствительнымъ.

с) Отъ 5-го Ноября за № 261-мъ.

Вслѣдствіе возбужденнаго вопроса о томъ, какая форма обмундированія должна быть присвоена писарямъ Бригадныхъ Управленій, учрежденныхъ приказомъ по Военному вѣдомству сего года за № 269 при пѣхотныхъ и Кавалерійскихъ дивизіяхъ, Главный Штабъ, по приказанію Военнаго Министра, объявляетъ по Военному вѣдомству, что форма обмундированія писарей помянутыхъ Управленій должна быть одинаковая съ положенною для такихъ же чиновъ, состоящихъ въ дивизіонныхъ штабахъ.

г) Отъ 15-го Ноября за № 264-мъ.

Согласно приказа по Военному вѣдомству сего года № 219, 46-й и 47-й резервные пѣхотные баталіоны окончательно упразднены, и дѣла ихъ переданы: перваго въ Управленіе Владимірскаго Губернскаго Воинскаго Начальника, а послѣдняго въ Муромскую уѣздную команду.

д) Отъ 17-го Ноября за № 269-мъ.

Въ разъясненіе 2-го пункта правилъ испытанія лицъ, командируемыхъ въ постоянные военные госпиталямъ для составленія резерва хозяйственныхъ чиновъ на военное время, объявленныхъ при приказѣ по Военному вѣдомству 14-го Мая сего года за № 149, Главный Штабъ, по соглашенію съ Главнымъ Военно-Госпитальнымъ Комитетомъ, объявляетъ по войскамъ, что писаря, которыхъ означеннымъ

пунктомъ разрѣшено прикомандировывать къ госпиталямъ на основаніи ст. 803 кн. XVI Свода Военныхъ Постановленій 1869 года,—должны быть назначаемы изъ числа пользующихся преимуществами за службу (т. е. кандидатовъ на классныя должности).

е) Отъ 17-го Ноября за № 270-мъ.

Коммисіею по обозной части испытывалась колесная мазь, предложенная поставщикомъ Двора ЕГО ВЕЛИЧЕСТВА *Каликсомъ*; мазь эта оказалась во всѣхъ отношеніяхъ очень хорошею, потому что, при движеніи повозокъ и орудій, не стекаетъ и не сбрызгиваетъ; притомъ сорока двухъ золотниковъ ея достаточно на смазку осей и колесъ у одной фуры на разстояніи 185 верстъ, такъ что по цѣнѣ, существующей на эту мазь въ продажѣ, употребленіе ея можетъ доставить сбереженіе въ расходѣ, сравнительно съ употребляемою нынѣ мазью.

Главный Штабъ, объявляя объ этомъ по войскамъ, присовокупляетъ, что упомянутая мазь продается, съ укупоркою, по 7 руб. 60 коп. за пудъ, въ магазинѣ Ивана Каликса, въ С.-Петербургѣ, по малой Садовой улицѣ, въ домѣ Васильева № $^{27}/_{2}$.

Подписалъ: Начальникъ Главнаго Штаба,
Генералъ-Адъютантъ Графъ Гейденъ.

По Окружному Штабу.

ПРИКАЗАНІЕ

ПО ВОЙСКАМЪ МОСКОВСКАГО ВОЕННАГО ОКРУГА.

Москва. 3-го Декабря 1873 года.

№ 200.

Въ приказаніи по войскамъ Округа, отъ 12-го февраля 1869 года за № 16, объявлены примѣрныя формы препроводительныхъ бумагъ, при которыхъ распорядительныя управленія, войска и команды обязаны сдавать въ казначейства деньги, оставшіяся отъ разнаго рода довольствій; причемъ, согласно примѣчанія къ формѣ № 2 (4-я графа), слѣдуетъ объяснить причины, по которымъ деньги не выданы, какъ напримѣръ «по случаю увольненія въ безсрочный отпускъ» и т. п.

Между тѣмъ, Московская Контрольная Палата отъ 26-го прошлаго Ноября за № 15922, увѣдомила, что нѣкоторыя части войскъ и команды, при сдачѣ остатковъ въ Казначейства, въ своихъ препроводительныхъ бумагахъ и прилагаемыхъ къ нимъ вѣдомостямъ, объясняютъ причины образованія остатковъ общими выраженіями — «отъ увольненія въ отпуски» и объясняя съ точностію, въ какой именно отпускъ, т. е. краткосрочный, временный или безсрочный увольняемы нижніе чины, коимъ деньги остались невыданными.

Такъ какъ, на основаніи существующихъ нынѣ смѣтныхъ правилъ, остатки, образовавшіеся отъ увольненія нижнихъ чиновъ въ краткосрочный отпускъ, зачисляются въ доходъ по смѣтѣ Главнаго Интендантскаго Управленія § 5

ст. 2, а отъ увольненія во временный и безсрочный о
пуски—поступаютъ на возстановленіе кредита, то слѣдов
тельно отъ точнаго обозначенія частями войскъ и команд
ми рода отпусковъ, въ которые уволены нижніе чины, к
воспользовавшіеся вытребованнымъ на нихъ содержаніем
зависитъ правильное распредѣленіе казначействами пост
пающихъ въ оныя отъ войскъ остатковъ денежнаго довол
ствія; а потому Контрольная Палата проситъ распоряжені
чтобы части войскъ на будущее время, въ своихъ препр
водительныхъ въ казначейства бумагахъ и прилагаемых
къ нимъ вѣдомостяхъ съ точностію обозначали, въ как
именно отпуски, т. е. кратковременные или временные
безсрочные уволены тѣ нижніе чины, которымъ не выдан
возвращаемое въ казну, исчисленное на нихъ содержані

По приказанію Командующаго войсками, объявляется об
этомъ по войскамъ Округа къ непремѣнному исполненію

Подписалъ:

Начальникъ Штаба, *Генералъ-Лейтенантъ Роопъ*.

По Окружному Штабу.

ПРИКАЗАНІЕ

ПО ВОЙСКАМЪ МОСКОВСКАГО ВОЕННАГО ОКРУГА.

Москва. 5-го Декабря 1873 года.

№ 201.

Въ приказаніи по войскамъ Округа отъ 7-го Октября 1872 года за № 120 было объявлено приказаніе Командующаго войсками Округа, чтобы войска доставляли Окружному Интендантству, на основаніи 27 ст. новаго фуражнаго довольствія, цѣны, по которымъ они могутъ въ предстоящую треть года принять заготовленіе фуража на собственное попеченіе, къ двадцатимъ числамъ Марта, Іюля и Ноября. Приказаніе это было подтверждено приказаніемъ по войскамъ Округа отъ 10-го Октября сего года за № 166, согласно отзыва Главнаго Интенданта отъ 29-го Сентября текущаго года за № 1400.

Между тѣмъ, Окружный Интендантъ отъ 28-го минувшаго Ноября за № 26241 увѣдомилъ, что части войскъ, поименованныя въ прилагаемой при семъ вѣдомости до сего времени не прислали цѣнъ на фуражъ, которыя онѣ должны были доставить къ 20 Ноября.

Вслѣдствіе сего, Командующій войсками изволилъ приказать вновь подтвердить по войскамъ Округа, чтобы свѣдѣнія о фуражныхъ цѣнахъ на каждый наступающій періодъ фуражнаго довольствія были доставляемы войсками въ Интендантство непремѣнно къ указаннымъ срокамъ.

Частямъ же войскъ, поименованнымъ въ прилагаемой при семъ вѣдомости, донести Окружному Штабу о причинахъ недоставленія Окружному Интендантству къ 20 Января свѣдѣній о фуражныхъ цѣнахъ на предстоящій періодъ фуражнаго довольствія, согласно означеннымъ приказаніямъ.

Подписалъ:

Начальникъ Штаба, *Генералъ-Лейтенантъ Роопъ.*

По Окружному Штабу.

СПИСОКЪ

Частямъ войскъ, отъ которыхъ къ 20-му Ноября 1873 года не доставлены свѣдѣнія, по какимъ цѣнамъ они согласны принять на свое попеченіе заготовленіе фуража на Январскій періодъ 1874 года.

2-й пѣхотный Софійскій полкъ.

3-й пѣхотный Нарвскій —

4-й пѣхотный Копорскій —

1-й Лейбъ-Драгунскій Московскій полкъ.

1-й Гусарскій Сумскій полкъ.

1, 2, 3, 4, 5, и 6-я батареи 1-й Артиллерійской бригады.

Тверской Губернскій баталіонъ.

Рязанскій — —

Тамбовскій — —

Нижегородскій — —

Резервный Эскадронъ 2-го Лейбъ-Драгунскаго Псковскаго полка.

Резервный Эскадронъ 1-го Гусарскаго Сумскаго полка.

Резервный Эскадронъ 14-го Драгунскаго Малороссійскаго полка.	
22-й Артиллерійск. паркъ	8-й парковой бригады.
23-й — —	
24-й — —	

Подписалъ: Старшій Адъютантъ,
Подполковникъ Сапожниковъ

Скрѣпилъ: Помощникъ Старшаго Адъютанта, *Штабсъ Капитанъ Троицкій.*

ПРИКАЗАНІЯ

ПО ВОЙСКАМЪ МОСКОВСКАГО ВОЕННАГО ОКРУГА.

Москва. 8-го Декабря 1873 года.

№ 202.

I.

Нѣкоторыми Начальниками частей возбужденъ вопросъ: могутъ ли быть оставляемы, впослѣдствіе приказа по военному вѣдомству отъ 10-го Мая 1872 года за № 143-мъ, на добровольной службѣ, на годичный срокъ, музыканты рядоваго званія горнистскихъ хоровъ Вурма.

Въ разъясненіе сего, Главный Штабъ увѣдомилъ, что упомянутымъ приказомъ за № 143, разрѣшается принимать на добровольную службу на условіяхъ, опредѣленныхъ въ приказѣ по военному вѣдомству 1871 года за № 169, музыкантовъ рядоваго званія только: а) въ составъ полныхъ музыкантскихъ хоровъ, состоящихъ въ армейскихъ пѣхотныхъ и Гренадерскихъ дивизіяхъ,—въ первыхъ по одному на дивизію, а въ послѣднихъ при каждомъ изъ полковъ дивизій, на точномъ основаніи пункта 1-го приказа по военному вѣдомству отъ 12-го Февраля 1866 года за № 55, и б) въ трубачскіе хоры, положенные по штатамъ при каждомъ армейскомъ Кавалерійскомъ полку.

За симъ музыкантовъ рядоваго званія принимать на службу, на условіяхъ вышеозначеннаго приказа за № 169, въ горнистскіе хоры Вурма не слѣдуетъ.

О вышеизложенномъ, по приказанію Командующаго войсками объявляется по войскамъ Округа къ руководству.

Циркуляры Главнаго Штаба отъ 22 и 23-го минувшаго Ноября за №№ 278, и 279-мъ, прилагаемые при семъ въ копіи, объявляются по войскамъ, для свѣдѣнія и руководства.

Подписалъ:

Начальникъ Штаба, *Генералъ-Лейтенантъ Роопъ.*

Копіи съ циркуляровъ Главнаго Штаба:

а) Отъ 22-го Ноября за № 278-мъ.

По случаю открытія движенія поѣздовъ по вновь устроеннымъ: 2-му участку Либавской желѣзной дороги, отъ станціи Калкунъ до станціи Радзивилишекъ, на протяженіи 185 верстъ и 432 саж. и 2-му участку Митавской желѣзной дороги, отъ Митавы до ст. Можейки, на протяженіи 88 верстъ и 160 саженъ, перевозка воинскихъ чиновъ и тяжестей по упомянутымъ участкамъ желѣзныхъ дорогъ должна производиться на основаніи Высочайше утвержденнаго 12-го Января сего года Положенія о перевозкѣ войскъ по желѣзнымъ дорогамъ, объявленнаго при приказѣ по военному вѣдомству сего года № 102.

Главный Штабъ, объявляя о семъ, присовокупляетъ, что бланки предложеній, установленныхъ для перевозки войскъ по желѣзнымъ дорогамъ, за плату по военному тарифу, высланы, вмѣстѣ съ симъ, Начальникамъ уѣздныхъ командъ Иллукстской и Бауской. Такимъ образомъ, упоминаемые бланки имѣются нынѣ у лицъ, поименованныхъ въ прилагаемой при семъ вѣдомости(*).

(*) Вѣдомость приложена къ циркуляру Главнаго Штаба за № 287-мъ.

б) Отъ 23-го Ноября за № 279-мъ.

Согласно приказа по Военному вѣдомству сего года № 30, вторыя и третьи батареи 1-й и 18-й и третья батарея 35-й Артиллерійскихъ бригадъ окончательно сформированы.

Подписалъ: Начальникъ Главнаго Штаба,
Генералъ-Адъютантъ Графъ Гейденъ.

По Окружному Штабу.

ПРИКАЗАНІЕ

ПО ВОЙСКАМЪ МОСКОВСКАГО ВОЕННАГО ОКРУГА.

Москва. 9-го Декабря 1873 года.

№ 203.

Московская Контрольная Палата, отъ 15-го прошлаго Ноября за № 15498, увѣдомила Начальника Артиллеріи Округа, что при ревизіи расходовъ изъ суммъ, отпускаемыхъ войскамъ авансомъ на устройство мишеней, между прочимъ, замѣчено, что войска представляютъ въ оправданіе означенныхъ авансовъ отчеты по формѣ, приложенной къ приказанію по войскамъ Округа отъ 19-го Сентября 1868 года за № 89, по счетовъ, по формѣ, установленной 132 ст. кассовыхъ правилъ и объявленной въ приказѣ по Военному вѣдомству 1865 года за № 29, съ надлежащими засвидѣтельствованіями, что «счетъ сей разсмотрѣнъ и признанъ правильнымъ»—войска не представляютъ.

Вслѣдствіе сего, Московская Контрольная Палата составила форму счета въ израсходованіи отпускаемыхъ войскамъ авансовъ на устройство мишеней, примѣнительно къ формѣ, приложенной къ означенному приказу по Военному вѣдомству 1865 г. № 29, а также на основаніи циркуляровъ Главнаго Штаба 1866 г. № *31*, 1869 г. за № *181*, 1870 г. за № *8* и 1871 г. за № *143*; проситъ распоряженія о доставленіи впредь войсками счетовъ въ израсходованіи авансовъ, отпускаемыхъ имъ на устройство мишеней, по прилагаемой формѣ.

Согласно отзыва Начальника Артиллеріи Округа отъ 22-го прошлаго Ноября за № 16735, и по приказанію Командующаго войсками Округа, объявляется объ этомъ по войскамъ Округа къ надлежащему свѣдѣнію и руководству прилагаемою при семъ формою счета.

Подписалъ:

Начальникъ Штаба, *Генералъ-Лейтенантъ Роопъ.*

По Окружному Штабу.

Форма.

МИНИСТЕРСТВО ВОЕННОЕ

ГЛАВНОЕ АРТИЛЛЕРІЙСКОЕ УПРАВЛЕНІЕ

СМѢТНЫЙ ПЕРІОДЪ 1870 ГОДА.

§ 10 ст. 9.

СЧЕТЪ

Въ употребленіи аванса, отпущеннаго 140-му пѣхотному Зарайскому полку на устройство мишеней по сроку 1870 года.

Получено по ассигновкѣ Московскаго Артиллерійскаго Управленія, отъ 18-го Августа 1870 года за № 3957	102 р. 60 к.
Израсходовано по сему счету	143 р. 87¼ к.
Передержано. . . .	41 р. 27¼ к.

Счетъ сей разсмотрѣнъ и признанъ правильнымъ.

Командиръ полка, N. N.

Подписалъ: Старшій Адъютантъ,
Подполковникъ Сапожниковъ.

Форма приложена къ приказанію за № 203.

Подраздѣленіе смѣты. §§	ст.	КОМУ И ЗА ЧТО УПЛОЧЕНО.	СУММ Руб.	Ко
10.	9.	На постройку 171 мишени № 1-го употреблено:		
		Досокъ дюймовыхъ, отъ 4—5 вершковъ ширины, 855 пог. саж., по 12½ коп. за сажень	106	87
		Брусьевъ 2 верш. толщины, 85½ с., по 30 коп. за сажень.	25	65
		Гвоздей (30 на фунтъ) 2 пуд. 5½ ф., по 3 руб. 70 к. за пудъ.	7	90
		Мѣлу 3 п. 8½ фунт. по 37½ к. за пудъ	1	60
		Клею 6 ф. 22½ зол., по 18 к. за фунтъ.	1	12
		Сажи голландской 8 ф. 87 зол., по 8 коп. за фунтъ.	—	71
		Итого. . . .	143	87
		Получено по ассигновкѣ .	102	60
		Въ передержкѣ .	41	27

Подпись Завѣдывающ

Подписалъ: Старшій Адъюта

ДОКУМЕНТЫ КЪ СЧЕТАМЪ ПРИЛАГАЕМЫЕ.

На устройство мишени № 1, согласно справочныхъ цѣнъ, причитается:

Досокъ дюймовыхъ, отъ 4—5 верш. ширины, 5 погон. сажень	62,5 —
Брусьевъ 2 верш. толщины $^1/_2$ саж. . . .	15 —
Гвоздей (30 на фунтъ) 15 штукъ. . . .	4,625 —
Мѣлу $^3/_4$ фунта	0,938 —
Клею $3^1/_2$ золот.	0,656 —
Сажи голландской	0,427 —
Итого. . .	84,14 к.

Къ сему прилагаются слѣдующіе документы:

1) Справочныя цѣны Костромскаго Губернскаго Правленія, по Строительному отдѣленію, согласно приказанія по войскамъ Округа отъ 15 го Іюля 1873 года за № 127.

2) Свидѣтельство Начальника 35 пѣхотной дивизіи о числѣ попавшихъ въ мишени пуль на практическихъ занятіяхъ.

3) Свидѣтельство за № 6854, о числѣ попавшихъ пуль въ мишени на смотрахъ и о числѣ выставленныхъ мишеней.

зяйствомъ

дполковникъ Сапожниковъ.

ПРИКАЗАНІЕ

ПО ВОЙСКАМЪ МОСКОВСКАГО ВОЕННАГО ОКРУГА.

Москва. 9-го Декабря 1873 года.

№ 204.

I.

Для заблаговременнаго и обстоятельнаго соображенія предстоящихъ въ 1875 и 1876 годахъ строительныхъ расходовъ по Округу, Начальникъ Инженеровъ отъ 3-го сего Декабря за № 3961 проситъ распоряженія, чтобы всѣ Начальники частей войскъ и управленій, квартирующихъ въ казарменныхъ зданіяхъ въ раіонѣ Округа, заявили въ Окружное Инженерное Управленіе не позже 15-го Марта будущаго 1874 года, свои предположенія: 1) о работахъ II категоріи на 1875 годъ, по возобновленію и улучшенію строеній и 2) о работахъ I категоріи на 1876 годъ, по новымъ постройкамъ и капитальнымъ перестройкамъ.

По приказанію Командующаго войсками, объявляя объ этомъ по войскамъ Округа къ надлежащему исполненію, присовокупляю.

1) Что предположенія, какъ о работахъ новыхъ, такъ и относимыхъ къ категоріи возобновленія и улучшенія зданій, должны быть составлены съ особенною осмотрительностію, въ мѣрѣ дѣйствительной надобности; свѣдѣнія эти должны быть доставлены прямо въ Окружное Инженерное Управленіе; и 2) такъ какъ главнымъ основаніемъ въ исчисленіи строительныхъ смѣтныхъ суммъ по Инженерному вѣ-

домству, будутъ служить вышеозначенныя заявленія, то надлежитъ имѣть въ виду, что всѣ предположенія, которыя возникнутъ со стороны квартирующихъ во скъ и управленій, послѣ срока 15-го Марта 1874 года, будутъ оставлены безъ удовлетворительныхъ послѣдствій, за исключеніемъ только особыхъ экстренныхъ случаевъ, которыхъ къ вышеизложенному сроку нельзя было предвидѣть.

II

Циркуляры Главнаго Штаба отъ 23 и 30-го минувшаго Ноября за №№ 280, 282, и 283-мъ, прилагаемые при семъ въ копіи, объявляются по войскамъ, для свѣдѣнія и руководства.

Подписалъ:

Начальникъ Штаба, *Генералъ-Лейтенантъ Роопъ.*

Копіи съ циркуляровъ Главнаго Штаба:

а) Отъ 23-го Ноября за № 280-мъ.

Согласно приказа по Военному вѣдомству сего года № 269, Бригадныя Управленія сформированы: 17-й Пѣхотной дивизіи: 1-й бригады—8-го Октября, а 2-й—18-го Сентября; 25-й Пѣхотной дивизіи—12-го Сентября; 26-й: 1-й бригады—2-го Октября, а 2-й—7-го Октября; 27-й Пѣхотной дивизіи—1-го Октября, и 2-й Кавалерійской дивизіи—16-го Октября сего года.

б) Отъ 30-го Ноября за № 282-мъ.

Главный Штабъ, въ дополненіе циркуляра 1873 года № 76, объявляетъ, что холерныя отдѣленія при госпиталяхъ и лазаретахъ должны быть помѣщаемы, гдѣ это возможно, въ тѣхъ зданіяхъ, кои отведены для лазарета, но съ раз-

общеніемъ таковой холерной половины отъ остальной части лазарета, съ назначеніемъ холернымъ больнымъ извѣстнаго числа лазаретной прислуги и вообще съ соблюденіемъ другихъ необходимыхъ предосторожностей. Въ случаѣ же накопленія холерныхъ сверхъ числа, которое можетъ быть помѣщено такимъ образомъ въ лазаретѣ, а равно если условія лазаретнаго помѣщенія вовсе не дозволяютъ пріема больныхъ холерою, сіи послѣдніе должны быть отправляемы въ земскія холерныя отдѣленія.

в) Отъ 30-го Ноября за № 283-мъ.

Въ разъясненіе недоразумѣній, встрѣтившихся при примѣненіи приказа по Военному вѣдомству сего 1873 года за № 43, (пунк. 3) (о каскахъ для генераловъ, штабъ и оберъ-офицеровъ Генеральнаго Штаба, всѣхъ Адъютантовъ Старшихъ и личныхъ, а равно для штабъ и оберъ-офицеровъ, состоящихъ для особыхъ порученій)—къ чинамъ, занимающимъ должности: Старшихъ Адъютантовъ, помощниковъ ихъ, Плацъ-Маіоровъ и Плацъ-Адъютантовъ, Главный Штабъ объявляетъ по Военному вѣдомству, что каску должны носить всѣ офицеры, имѣющіе Адъютантскую форму съ аксельбантомъ-ли мундиръ или безъ онаго.

Подписалъ: Начальникъ Главнаго Штаба,
Генералъ-Адъютантъ Графъ Гейденъ.

По Окружному Штабу.

ПРИКАЗАНІЕ

ПО ВОЙСКАМЪ МОСКОВСКАГО ВОЕННАГО ОКРУГА,

Москва. 13-го Декабря 1873 года.

№ 205.

Главное Артиллерійское Управленіе отъ 26-го Ноября сего года за № 32080 увѣдомило, что, вслѣдствіе возбужденнаго нѣкоторыми Окружными Артиллерійскими Управленіями вопроса о томъ, подъ какой рубрикой вѣдомостей, о состояніи въ войскахъ и складахъ оружія, приложенныхъ къ приказанію по войскамъ Округа отъ 12 Октября сего года за № 170, слѣдуетъ показывать оружіе, сданное частями войскъ въ склады на храненіе и необходимое на случай приведенія этихъ частей въ военный составъ и слѣдуетъ ли въ означенныя вѣдомости включать оружіе, состоящее на вооруженіи мѣстныхъ войскъ а также и оружіе, сданное въ мѣстныя войска другими войсками на храненіе, Главное Артиллерійское Управленіе разъясняетъ для свѣдѣнія, что оружіе сданное войсками на храненіе въ склады Московскаго военнаго Округа и необходимое на случай приведенія этихъ войскъ военный составъ; слѣдуетъ показывать въ означенныхъ вѣдомостяхъ подъ рубрикою «*сдано войсками на храненіе*»; оружіе же, какъ холодное, такъ и огнестрѣльное, состоящее на вооруженіи мѣстныхъ войскъ, также слѣдуетъ включать въ означенныя вѣдомости; причемъ оружіе,

сданное въ мѣстныя войска на храненіе другими войсками, слѣдуетъ показывать отдѣльно отъ боеваго оружія тѣхъ частей мѣстныхъ войскъ, при которыхъ это оружіе хранится.

О таковомъ распоряженіи Главнаго Артиллерійскаго Управленія вслѣдствіе отзыва Начальника Артиллеріи Округа отъ 4-го сего Декабря за № 17468 и по приказанію Командующаго войсками, объявляется по войскамъ Округа, въ дополненіе къ приказанію отъ 12-го Октября сего года за № 170.

Подписалъ:

Начальникъ Штаба, *Генералъ-Лейтенантъ Роопъ.*

По Окружному Штабу.

ПРИКАЗАНІЕ

ПО ВОЙСКАМЪ МОСКОВСКАГО ВОЕННАГО ОКРУГА.

Москва. 15-го Декабря 1873 года.

№ 206.

Въ приказаніи по войскамъ Варшавскаго военнаго Округа отъ 7-го сего Декабря за № 218 объявлено, что на возбужденный вопросъ о томъ, съ котораго времени слѣдуетъ производить отъ казны фуражное довольствіе верховымъ лошадямъ Генераловъ, Штабъ и Оберъ-Офицеровъ, прибывающихъ на должности т. е. со дня Высочайшаго приказа о назначеніи ихъ на таковыя, или со дня прибытія къ мѣстамъ служенія, Главное Интендантское Управленіе разъяснило; что, согласно общему духу законоположеній о фуражномъ содержаніи, это содержаніе, если оно сопряжено съ должностью, производится, какъ доказываетъ практика, такимъ же порядкомъ, какой указанъ 28 ст. ч. IV кн. III Св. Военн. Пост. изд. 1859 г. для производства жалованья и столовыхъ денегъ, т. е. со дня прибытія къ должности, и это въ тѣхъ видахъ, что лицо, назначенное на подобную должность можетъ или вовсе не прибыть къ оной, или же прибыть, почему либо слишкомъ поздно и что поэтому нѣтъ

цѣли и основанія къ производству названнаго содержанія раньше вступленія въ исправленіе самой должности, съ которою оно связано.

По приказанію Командующаго войсками Округа, объявляется объ этомъ по войскамъ Округа къ надлежащему свѣдѣнію и руководству.

Подписалъ:

Начальникъ Штаба, *Генералъ-Лейтенантъ Роопъ.*

По Окружному Штабу.

ПРИКАЗАНІЯ

ПО ВОЙСКАМЪ МОСКОВСКАГО ВОЕННАГО ОКРУГА.

Москва. 15-го Декабря 1873 года.

№ 207.

Изъ представляемыхъ полныхъ дополнительныхъ третныхъ списковъ по старшинству службы, о прибыли и убыли и о перемѣнахъ, происшедшихъ въ служебномъ и домашнемъ отношеніяхъ Г.г. Штабъ и Оберъ-Офицеровъ и классныхъ чиновниковъ, частей войскъ Округа, усматривается:

1. Въ графѣ старшинства въ настоящихъ чинахъ не указывается у кого слѣдуетъ, что производство этого лица состоялось со старшинствомъ.

2. Въ графѣ гдѣ обозначается чинъ, имя, отечество и фамилія, не прописывается въ какомъ учебномъ заведеніи воспитывались, какими чинами или званіями поступили на службу, холосты или женаты и въ этомъ послѣднемъ случаѣ на комъ именно, имѣетъ-ли дѣтей и какихъ лѣтъ, какого вѣроисповѣданія жена и дѣти, находятся-ли сіи послѣднія при родителяхъ или въ какамъ-либо учебномъ заведеніи на воспитаніи.

3. Въ послѣдней графѣ списка: а) не прописывается вовсе или если и прописывается, то ошибочно число и мѣсяцъ Высочайшихъ приказовъ, состоявшихся о производствѣ въ слѣдующіе чины, а также о переводѣ или увольненіи отъ службы и б) дѣлаются не надлежащія отмѣтки, такъ напримѣръ «завѣдуетъ такою-то ротою».

4. Офицеры, произведенные въ первый чинъ изъ портупей-юнкеровъ своего полка, показываются въ статьѣ о перемѣнахъ—не правильно, ибо списки эти не подлежатъ къ приложенію лит. в. положенія о срочныхъ донесеніяхъ, представляемыхъ при мѣсячныхъ рапортахъ, въ которыхъ заключается личный составъ всѣхъ воинскихъ чиновъ полка—почему вновь произведенные офицеры, какъ не состоявшіе прежде въ офицерскихъ спискахъ, должны показываться въ статьѣ о прибыли.

5. Происшедшія съ офицерами въ теченіи трети перемѣны какъ по службѣ, такъ и по семейному положенію—показываются не въ соотвѣтствующихъ графахъ.

6. По окончаніи списковъ не дѣлается примѣчанія съ поясненіемъ—по которое число закончены таковые согласно съ Высочайшими приказами.

7. Помянутые списки доставляются въ Окружный Штабъ чрезвычайно поздно, такъ, что отъ нѣкоторыхъ не достав-

лены даже и до настоящаго времени списки не только за Майскую, но даже и за Январьскую треть сего года.

О вышеизложенномъ, по приказанію Командующаго войсками, объявляется по войскамъ Округа, для непремѣннаго руководства, въ дополненіе къ Циркулярному отношенію отъ 19-го Мая 1870 года № 4611.

При этомъ присовокупляется, что представленіе помянутыхъ списковъ должно дѣлаться ни какъ не позже 25-го числа слѣдующаго за истекшею третью мѣсяца.

Приложеніе: Форма А) полнаго и Б) дополнительнаго списковъ.

Подписалъ:

Начальникъ Штаба, *Генералъ-Лейтенантъ Роопъ.*

По Окружному Штабу.

Весьма нужное.

ПРИКАЗАНІЕ

ПО ВОЙСКАМЪ МОСКОВСКАГО ВОЕННАГО ОКРУГА.

Москва. 16-го Декабря 1873 года.

№ 208.

Во избѣжаніе расходовъ по пересылкѣ денегъ, оставшихся, по какимъ либо случаямъ, не выданными въ добавочное жалованье нижнимъ чинамъ, состоящимъ на сверхсрочной службѣ, на основаніи приказа по военному вѣдомству 1871 г. № 169, Командующій войсками изволилъ приказать, чтобы части войскъ, отъ которыхъ поступили уже въ Окружный Штабъ требованія на добавочное жалованье за Сентябрскую сего года треть, немедленно доставили въ Штабъ свѣдѣнія, по прилагаемой при семъ формѣ, о всѣхъ перемѣнахъ, случившихся съ нижними чинами, на которыхъ требуется добавочное жалованье; при чемъ представлять таковыя же свѣдѣнія впредь до полученія въ частяхъ добавочнаго жалованья. Если означенныхъ свѣдѣній доставлено въ Штабъ не будетъ, или же хотя и будутъ доставлены, но несвоевременно и, такимъ образомъ, требуемое по вѣдомостямъ добавочное жалованье будетъ отпущено Штабомъ полностію то, расходъ

на пересылку оставшихся не выданными, по какимъ либо случаямъ, денегъ долженъ быть относимъ на счетъ виновныхъ въ упущеніи этого.

О таковомъ приказаніи Его Высокопревосходительства, объявляется по войскамъ Московскаго Округа для точнаго исполненія, съ тѣмъ, чтобы правило это было принято войсками къ исполненію и на будущее время.

Подписалъ:

Начальникъ Штаба, *Генералъ-Лейтенантъ Роопъ.*

По Окружному Штабу.

Форма.

СВѢДѢНІЕ

къ требовательной вѣдомости на добавочное жалованье унтеръ-офицерамъ (такого то полка, губернскаго баталіона, команды, или батареи) за (такую-то) треть.

ЗВАНІЯ, ИМЕНА И ФАМИЛІИ.	Сколько подлежитъ исключенію изъ требованія.		По какому случаю.
	РУБ.	КОП.	
Фельдфебель:			
Иванъ Петровъ	1	75	По случаю смерти его. Прилагается копія съ приказа по полку за №
Старшій унтеръ-офицеръ:			
Ѳома Тихоновъ	—	83	По случаю лишенія его унтеръ-офицерскаго званія. Прилагается приказъ за №

(Подпись Командира полка)

Подписалъ: И. д. Секретаря, *Барцевъ*.

Форма

к требованию взыскателя (судебного пристава-исполнителя) о взыскании с должника (ответчика) суммы

Звание, имя и фамилия		
Адрес:		
Иван Петров . . .	1	1. По случаю смерти отца.
		2. По случаю болезни себя.
		3. По случаю пожара.
Сторожа мирово-судьи:		
Фома Тихонов	53	По случаю женитьбя сына мирового судьи Петрова.

(Подпись Комиссара полиции)

Подписал: К. Секретарь Петров.

1869	1873	Декабря	10	*Прапорщикъ.* Такой-то	3 бат. 9 роты.	Адъютатомъ 3-го баталіона. Высочайшимъ приказомъ, состоявшимся тогда-то, переведенъ туда-то и сдалъ должность Адъютанта такому-то тогда-то и отправился по назначенію тогда-то.

Списокъ этотъ законченъ Высочайшимъ приказомъ по 1-е Января 1874 года.

Примѣчаніе: 1. Въ графѣ, гдѣ обозначается чинъ, имя, отечество и фамилія, должны показываться всѣ перемѣны въ теченіи трети, касающіяся семейнаго положенія, а въ послѣдней графѣ подробно всѣ перемѣны по службѣ, согласно 40 § положенія о срочныхъ донесеніяхъ.

2. Убылыхъ офицеровъ въ теченіи трети слѣдуетъ показывать послѣ всего списочнаго состоянія отдѣльно.

Подписалъ: Помощникъ Старшаго Адъютанта, *Штабсъ-Капитанъ Саблинъ.*

Къ приказанію по Округу за № 207-мъ.

Форма А.

СПИСОКЪ

Штабъ и оберъ-офицерамъ и класснымъ чиновникамъ (такого-то полка) по старшинству ихъ службы.

Января 1-го дня, 1874 года.

Время вступленія въ службу.	Старшинство въ настоящихъ чинахъ.				Котораго баталіона и роты.	Чѣмъ командуетъ: съ котораго времени въ отсутствіи или на лицо.
	годъ.	мѣсяцъ.	ч.			
				Полковникъ.		
1851	1871	Октября	20	Леонардъ Донатовъ Угла, вѣроисповѣданія Лютеранскаго, воспитывался въ Финляндскомъ Кадетскомъ Корпусѣ и выпущенъ на службу Прапорщикомъ, женатъ (на такой-то) имѣетъ дѣтей (имена) сколько лѣтъ, жена и дѣти вѣроисповѣданія православнаго, находятся при немъ.	1 бат. 1 роты.	Командиромъ полка съ 20-го Октября 1871 года, возвратился изъ отпуска тогда-то (или выздоровѣлъ тогда-то) на лицо.
				Прапорщикъ.		
1865	1873	Декабря	25	Сергѣй Викторовъ Гайдуковъ, вѣроисповѣданія православнаго (прописывать какъ и перваго.	1 бат. 4 роты.	Высочайшимъ приказомъ, состоявшимся въ 25 день Сентября сего года, произведенъ изъ портупей-юнкеровъ (или переведенъ изъ такого то полка тогда-то) на лицо.
				УБЫЛЫЕ:		
				Подполковникъ.		
1849	1870	Октября	5	Такой-то	2 бат. 5 роты.	Командиръ 3-го баталіона. Высочайшимъ приказомъ, состоявшимся тогда-то, исключенъ умершимъ.

Къ приказанію по Округу за № 207-мъ.

Форма Б.

ДОПОЛНИТЕЛЬНЫЙ СПИСОКЪ

Прибылымъ и убылымъ Штабъ и оберъ-офицерамъ и классенымъ чиновникамъ такого-то полка, а также о послѣдовавшихъ перемѣнахъ въ служебномъ и семейномъ отношеніяхъ послѣ представленнаго полнаго (или дополнительнаго списка).

Мая 1-го дня. 18 . . года.

Время вступленія въ службу.	Старшинство въ настоящихъ чинахъ.				Котораго баталіона и роты.	Чѣмъ командуетъ и съ котораго времени въ отсутствіи или на лицо.
	годъ	мѣсяцъ.	ч.			
				ПРИБЫЛЫЕ:		
				Подполковникъ.		
1853	1873	Апрѣля.	10	Владиміръ Александровъ Ивановъ, вѣроисповѣданія православнаго, воспитывался въ (такомъ-то) кадетскомъ корпусѣ и выпущенъ на службу прапорщикомъ въ (такой-то) полкъ, женатъ на дочерѣ такого-то Аннѣ Яковлевой, имѣетъ сына Владиміра 3 лѣтъ и дочь Марію 2 лѣтъ, жена и дѣти вѣроисповѣданія православнаго и находятся при немъ.	3 бат. 9 роты.	Высочайшимъ приказомъ, состоявшимся въ 10 день Апрѣля 1873 года, произведенъ изъ Маіоръ въ съ переводомъ въ сей полкъ, прибылъ (тогда-то) назначенъ командующимъ 3 баталіономъ (съ такого-то времени) утвержденъ командиромъ баталіона тогда то (если это послѣднее случилось въ теченіи той трети, за которую представляется списокъ).
				Капитанъ.		
1865	1872	Августа	10	Фелеціанъ Карловъ Лабуцъ, вѣроисповѣданія Римско-католическаго, воспитывался во 2-мъ Кадетскомъ корпусѣ и выпущенъ на службу прапорщикомъ, вдовъ, имѣетъ дѣтей дочь Анну 15 лѣтъ и сына Александра 10 лѣтъ, дѣти вѣроисповѣданія православнаго,	1 бат. 9 роты.	Высочайшимъ приказомъ, состоявшимся въ 10 день Августа 1872 года переведенъ (оттуда-то) назначенъ командующимъ 1-ю ротою съ 10 Августа сего же года, утвержденъ командиромъ роты (тогда-то) на лицо.

				дочь находится на воспитаніи въ (такомъ-то) Учебномъ заведеніи, а сынъ при немъ. (Слѣдуетъ всѣ перемѣны по семейному положенію въ теченіи трети показывать въ этой графѣ)		
				Штабсъ-Капитанъ.		
1861	1870	Сент.	5	Дмитрій Григорьевъ Столѣтовъ. (Слѣдуетъ прописывать все какъ и у первыхъ).		Высочайшимъ приказомъ, состоявшимся въ 1-й день Мая сего года, переведенъ изъ такого-то полка, прибылъ тогда-то. Согласно предписанія начальника дивизіи отъ «числа за №» командированъ туда то. (Слѣдуетъ выяснить занимающимъ или не занимающимъ въ полку штатной вакансіи).
				Прапорщикъ.		
—	1873	Сент.	28	Петръ Андреевъ Стерлиговъ. По неполученіи письменныхъ свѣденій время вступленія въ службу и воспитаніе его неизвѣстно.	2 бат. 8 роты.	Высочайшимъ приказомъ, состоявшимся въ 28 день Сентября 1873 года, произведенъ изъ портупей-юнкеровъ по окончаніи курса (тамъ-то). Полагается не прибывшимъ съ того же числа (или прибылъ тогда-то).
				УБЫЛЫЕ.		
				Капитанъ.		
1865	1873	Октября	5	Густавъ Густавовъ Тизенгаузенъ. (Прописывается все какъ и у первыхъ).	3 бат. 10 роты	Высочайшимъ приказомъ, состоявшимся тогда-то переведенъ въ такой-то полкъ; (сдалъ 10 роту такому-то и тогда-то отправился по назначенію тогда-то).

				Послѣдовавшіе перемѣны: въ служебныхъ отношеніяхъ *Капитанъ.*		
1861	1868	Августа	1	Константинъ Никаноровъ Нищенко (прописывается какъ и у первыхъ) и если послѣдовали перемѣны и въ семейномъ положеніи).	1 бат. 1 роты.	Командированъ согласно предписанія начальника дивизіи (или такого-то) отъ «числа за №» туда-то и тогда-то, сдалъ командованіе 1 ротою, Штабсъ-Капитану такому-то тогда-то (выяснить временно или на законномъ основаніи)
				Прапорщикъ:		
1866	1873	Января.	5	Сергѣй Александровъ Никитинъ. (Прописывается все какъ и у первыхъ и всѣ перемѣны и по семейному положенію).	2 бат. 7 роты.	Прикомандированъ согласно такого-то предписанія къ такому-то полку для испытанія по службѣ и въ послѣдствіи перевода, куда и отправился (тогда-то) слѣдуетъ выяснять занимающимъ въ полку штатной вакансіи (или прибылъ изъ такой-то командировки тогда-то).
				Въ семейномъ положеніи. *Капитанъ*		
1839	1865	Октября.	5	Илья Ильинъ Павловскій (прописывается все какъ и у первыхъ) народился сынъ Александръ, умерла дочь Анна тогда-то или вступилъ въ первый законный бракъ тогда-то съ такого-то, или же овдовѣлъ).	2 бат. 6 роты.	Командиромъ 6-й роты съ 25 Августа такого-то года, на лицо.

Списокъ этотъ законченъ Высочайшимъ приказомъ по 1 Мая такого-то года.

Примѣчаніе: 1) Если въ теченіи трети послѣдуютъ въ положеніи офицера перемѣны какъ въ служебномъ, такъ и семейномъ отношеніяхъ, то его слѣдуетъ показывать въ перемѣнахъ подъ рубрикой «по служебнымъ обстоятельствамъ», прописывая при этомъ и послѣдовавшія семейныя перемѣны.

Подписалъ: Помощникъ Старшаго Адъютанта, *Штабсъ-Капитанъ Саблинъ.*

ПИС

спымъ

ихъ слу

вникъ

онатовъ
Лютера
ъ Финляв
рпусѣ и
кбу Пра
(на та
имена)
ти вѣро
наго, на

рщик

овъ Гай
я правос

ПРИКАЗАНІЕ

ПО ВОЙСКАМЪ МОСКОВСКАГО ВОЕННАГО ОКРУГА.

Москва. 16-го Декабря 1873 года.

№ 209.

На основаніи циркуляра Главнаго Штаба, отъ 25-го Мая 1871 года за № 170, послѣдовавшаго въ разъясненіе возникшихъ по циркуляру отъ 16-го Іюня 1869 года за № 161, недоразумѣній, относительно повѣрки и засвидѣтельствованія войсковыхъ требованій на денежное Интендантское довольствіе, равно и счетовъ въ израсходованіи суммъ, отпускаемыхъ авансомъ, войска обязаны представлять для надлежащаго засвидѣтельствованія:

1) Авансовые счеты по расходамъ, основаннымъ на числительности людей и лошадей, — Начальникамъ дивизій и лицамъ равную съ ними власть имѣющимъ.

и 2) Всѣ прочіе авансовые счеты, расходы по которымъ не основаны на числительности людей и лошадей,—въ Окружныя Интендантскія Управленія. Засвидѣтельствованія этихъ счетовъ, согласно формы, приложенной къ приказу Военнаго Министра отъ 29-го Января 1865 года № 29, должны заключаться въ слѣдующей надписи: «*счетъ сей повѣренъ и признанъ правильнымъ*» каковою надписью свидѣтельствующій принимаетъ — на себя всю отвѣтственность за правильность такихъ расходовъ, точная повѣрка коихъ, по однимъ документамъ, невозможна для Контрольныхъ Палатъ.

Не смотря однако же на означенный циркуляръ Главнаго Штаба отъ 25-го Мая 1871 года № 170, войска и команды постоянно представляютъ счеты, подписанные лишь командирами полковъ и другими начальниками отдѣльныхъ частей безъ засвидѣтельствованія сихъ счетовъ Начальниками дивизій или Окружнымъ Интендантскимъ Управленіемъ. Бываютъ также случаи, что авансовые счеты представляются на ревизію засвидѣтельствованные Начальниками дивизій или же Окружнымъ Интендантскимъ Управленіемъ, но самыя надписи сего засвидѣтельствованія оказываются не согласными съ фомою, указанною въ приказѣ Военнаго Министра отъ 29-го Января 1865 г. № 29. Такія отступленія въ авансовыхъ счетахъ отъ установленныхъ правилъ и формъ, лишая Контрольныя Палаты возможности приступить къ ревизіи сихъ счетовъ, вынуждаютъ возвращать оные въ войска и команды для надлежащаго засвидѣтельствованія, чѣмъ нетолько замедляется окончаніе ревизіи сихъ счетовъ, но и отдаляется время полученія войсками передержанныхъ по авансовымъ счетамъ денегъ.

Вслѣдствіе сего, согласно отзыва Московской Контрольной Палаты отъ 10-го сего Декабря за № 16714, Командующій войсками изволилъ приказать подтвердить по войскамъ Округа о неуклонномъ исполненіи помянутаго циркуляра Главнаго Штаба отъ 25-го Мая 1871 года за № 170 и формы, приложенной къ приказу по Военному вѣдомству 29-го Января 1865 года за № 29, относительно засвидѣтельствованія авансовыхъ счетовъ.

Подписалъ:

Начальникъ Штаба, *Генералъ-Лейтенантъ Роопъ*.

По Окружному Штабу.

ПРИКАЗАНІЕ

ПО ВОЙСКАМЪ МОСКОВСКАГО ВОЕННАГО ОКРУГА.

Москва. 19-го Декабря 1873 года.

№ 210.

Главное Артиллерійское Управленіе, въ виду возбужденнаго нѣкоторыми Окружными Артиллерійскими Управленіями вопроса о томъ, какіе револьверы системы Смита и Вессона слѣдуетъ считать 1-го и какіе 2-го образца, отъ 5-го сего Декабря за № 33197 увѣдомило для свѣдѣнія, что револьверы, имѣющіеся въ настоящее время въ войскахъ и складахъ есть револьверы 1-го Образца, револьверы же 2-го образца еще изготовляются въ Америкѣ и поступятъ впослѣдствіи на вооруженіе войскъ. Револьверы 2 го образца отличаются отъ нынѣ имѣющихся въ складахъ и войскахъ револьверовъ 1-го образца, тѣмъ, что имѣютъ стволъ короче до $1^1/_2$ дюймовъ и деревянная ручка имѣетъ болѣе овальное очертаніе, система же заряжанія, калибръ ствола и другія детальныя части одинаковы въ обоихъ револьверахъ.

Вслѣдствіе отзыва Начальника Артиллерій Округа отъ 12-го сего Декабря за № 17897 и по приказанію Командующаго войсками, объявляется объ этомъ по войскамъ Округа для свѣдѣнія.

Подписалъ:

Начальникъ Штаба, *Генералъ-Лейтенантъ Роопъ.*

По Окружному Штабу.

ПРИКАЗАНІЕ

ПО ВОЙСКАМЪ МОСКОВСКАГО ВОЕННАГО ОКРУГА.

Москва. 20-го Декабря 1873 года.

№ 211.

I.

Вслѣдствіе возбужденныхъ вопросовъ относительно увольненія въ семъ году во временной отпускъ ротныхъ, эскадронныхъ, батарейныхъ, аптечныхъ и ветеринарныхъ фельдшеровъ, Главный Штабъ, отзывомъ за № 18472 увѣдомилъ, что ротныхъ, эскадронныхъ и батарейныхъ фельдшеровъ слѣдуетъ увольнять во временной отпускъ наравнѣ съ прочими нижними чинами, на точномъ основаніи приказа по военному вѣдомству 6-го Іюля сего года за № 196-мъ, аптечные же и ветеринарные фельдшера должны быть задержаны на службѣ, съ производствомъ добавочнаго жалованья по 21 рублю, только въ тѣхъ частяхъ, гдѣ въ случаѣ увольненія этихъ чиновъ, оказался бы не комплектъ въ таковыхъ.

О вышеизложенномъ, по приказанію Командующаго войсками, объявляю по войскамъ Округа для руководства.

II.

Министръ Внутреннихъ Дѣлъ довелъ до свѣдѣнія Военнаго Министра, что приписка къ обществамъ, по распоряженію Гражданскаго Начальства, нѣкоторыхъ безсрочно-отпускныхъ и отставныхъ нижнихъ чиновъ исключительно останавливается за невысылкою Губернскими Воинскими Началь-

никами билетовъ и паспортовъ на имя сихъ чиновъ въ подлежащія Полицейскія Управленія, не смотря на неоднократныя повторенія объ этомъ со стороны послѣднихъ.

О вышеизложенномъ вслѣдствіе отзыва Главнаго Штаба за № 18489, по приказанію Командующаго войсками, объявляется по войскамъ Округа; съ тѣмъ, чтобы Губернскіе Воинскіе Начальники должны высылать безъ всякаго замѣдленія въ подлежащія Полицейскія Управленія билеты и паспорты нижнихъ чиновъ, по мѣрѣ перечисленія ихъ изъ временнаго отпуска въ безсрочный и изъ сего послѣдняго въ отставку, какъ то требуется п. 153 прилож. къ 1604 ст. кн. I ч. II Св. Военн. Пост. по 5-му продолженію.

III.

Циркуляры Главнаго Штаба отъ 30-го минувшаго Ноября и 3 сего Декабря за №№ 285, 287 и 288-мъ прилагаемые при семъ въ копіи, объявляются по войскамъ, для свѣдѣнія и руководства.

Подписалъ:

Начальникъ Штаба, *Генералъ-Лейтенантъ Роопъ*.

Копіи съ циркуляровъ Главнаго Штаба:

а) Отъ 30-го Ноября за № 285-мъ.

Согласно приказа по Военному вѣдомству сего года за № 269, Бригадныя Управленія сформированы: 1-й Пѣхотной дивизіи: 1-й бригады—13-го Сентября, а 2-й—3-го Ноября; 9-й пѣхотной дивизіи—15-го Сентября; 6-й Пѣхотной дивизіи: 2-й бригады—1-го Октября; 10-й Пѣхотной дивизіи: 1-й бригады—27-го Сентября, а 2-й—11-го Октября; 13-й Пѣ-

хотной дивизіи: 1-й бригады — 17-го, а 2-й — 25-го Октября; 16-й Пѣхотной дивизіи: 1-й бригады — 20-го Ноября; 29-й Пѣхотной дивизіи 2-й бригады 24-го Сентября; 33-й Пѣхотной дивизіи 2-й бригады — 13-го Ноября, и 1-й Кавалерійской дивизіи — 1-го сего Ноября.

б) Отъ 3-го Декабря за № 287-мъ.

Въ разъясненіе недоразумѣній, встрѣтившихся по вопросу о формѣ одежды оберъ-офицеровъ, завѣдывающихъ въ пѣхотныхъ полкахъ и отдѣльныхъ баталіонахъ хозяйствомъ, и дѣлопроизводителей, Главный Штабъ, по приказанію Военнаго Министра, объявляетъ для руководства, что оберъ-офицеры, завѣдывающій хозяйствомъ или дѣлопроизводители военныхъ чиновъ (по хозяйственной части), не получающіе по своимъ должностямъ фуража и необязанные выѣзжать въ строй верхомъ, должны выходить на смотры, когда это указано по должности, въ рапцахъ, при пистолетахъ и, когда слѣдуетъ, въ бѣлыхъ панталонахъ.

в) Отъ 3-го Декабря за № 288-мъ.

Въ разъясненіе недоразумѣнія, возбужденнаго нѣкоторыми войсками о томъ, должны ли спѣшенные нижніе чины имѣть при себѣ чемоданы, Главный Штабъ, по приказанію Военнаго Министра, объявляетъ по Военному вѣдомству, что въ тѣхъ случаяхъ, когда обозные нижніе чины отъ незапряженнаго обоза слѣдуютъ за обозомъ запряженнымъ, они должны оставлять свои чемоданы въ повозкахъ.

Подписалъ: Начальникъ Главнаго Штаба,
Генералъ-Адъютантъ Графъ Гейденъ.

По Окружному Штабу.

ПРИКАЗАНІЕ

ПО ВОЙСКАМЪ МОСКОВСКАГО ВОЕННАГО ОКРУГА.

Москва. 28-го Декабря 1873 года.

№ 212.

Военно Медицинскій Инспекторъ Московскаго военнаго Округа доноситъ, что Старшіе врачи, Коллежскіе Совѣтники: 139-го пѣхотнаго Моршанскаго полка докторъ медицины *Рудинскій* и Ярославскаго Губернскаго баталіона *Ашурковъ*, для пользы службы, перемѣщены одинъ на мѣсто другаго.

О вышеизложенномъ по приказанію Командующаго войсками, объявляется по войскамъ Округа для свѣдѣнія.

Подписалъ:

Начальникъ Штаба, *Генералъ-Лейтенантъ Роопъ.*

По Окружному Штабу.

ПРИКАЗАНІЕ

ПО ВОЙСКАМЪ МОСКОВСКАГО ВОЕННАГО ОКРУГА.

Москва. 31-го Декабря 1873 года.

№ 213.

Главное Артиллерійское Управленіе, отъ 4-го сего Декабря за № 33126, предписало Окружному Артиллерійскому Управленію, по приведеніи въ извѣстность количества суммы денегъ на учебные припасы, на ремонтъ оружія и на награду за стрѣльбу въ цѣль, подлежащихъ къ отпуску войскамъ по штатному ихъ составу, по количеству причитающихся патроновъ и калибру оружія, которое будетъ состоять въ 1874 году, донести Главному Управленію объ остаткѣ или недостаткѣ суммъ, ассигнованныхъ на выше означенныя надобности.

Между тѣмъ, Начальникъ Артиллеріи Округа, отъ 15-го сего Декабря за № 18043, сообщилъ, что войска доставляютъ весьма поздно свѣдѣнія о причитающихся имъ на нѣкоторые изъ означенныхъ расходовъ деньгахъ, отчего иногда, даже къ сроку заключенія смѣты, не можетъ быть опредѣленъ размѣръ суммы, дѣйствительно причитающейся къ от-

пуску или къ дополнительному назначенію, сверхъ отпущенныхъ авансомъ, въ возвратъ произведенныхъ ими передержекъ.

Вслѣдствіе сего, Командующій войсками Округа изволилъ приказать подтвердить войскамъ Округа, чтобы свѣдѣнія о недопущенныхъ ремонтныхъ деньгахъ и о расходахъ на практическія занятія были доставляемы въ Окружное Артиллерійское Управленіе немедленно послѣ инспекторскихъ смотровъ и окончанія практическихъ занятій.

О таковомъ приказанію Его Высокопревосходительства объявляется по войскамъ Округа къ неуклонному исполненію.

Подписалъ:

Начальникъ Штаба, *Генералъ-Лейтенантъ Роопъ*.

По Окружному Штабу.

ПРИКАЗАНІЯ

ПО ВОЙСКАМЪ МОСКОВСКАГО ВОЕННАГО ОКРУГА,

Москва. 2-го Августа 1873 года.

№ 136.

Главное Артиллерійское Управленіе отзывомъ отъ 25-го Іюня сего года за № 18017 сообщило, что нѣкоторые Начальники артиллерійскихъ частей вошли въ Главное Артиллерійское Управленіе съ представленіями о разрѣшеніи слѣдующихъ вопросовъ: 1-е при какихъ учрежденіяхъ, какимъ порядкомъ и изъ какихъ предметовъ слѣдуетъ экзаменовать служащихъ въ частяхъ Артиллерійскаго вѣдомства оружейныхъ мастеровъ, зачисленныхъ на службу изъ бывшихъ браковщиковъ дѣла оружія и полковыхъ заводскихъ учениковъ, при производствѣ первыхъ, т. е. мастеровъ, за выслугу узаконеннаго срока въ Коллежскіе Регистраторы, а подмастерьевъ въ мастера 2-го разряда, и 2-е кому изъ Начальниковъ частей принадлежитъ право повышать означенныхъ подмастерьевъ въ мастера 2-го разряда.

По докладу объ этомъ, завѣдывающій Главнымъ Артиллерійскимъ Управленіемъ, примѣняясь къ постановленіямъ изложеннымъ въ приказѣ по Военному вѣдомству 1869 года за № 262 и въ положеніи о спеціальныхъ школахъ артиллерійскаго вѣдомства, приказалъ:

1-е Состоящихъ въ войскахъ оружейныхъ мастеровъ не воспитывавшихся въ оружейныхъ школахъ, а также старшихъ оружейныхъ подмастерьевъ, при удостоеніи ихъ, за выслугу лѣтъ, къ производству первыхъ въ класный чинъ съ званіемъ класнаго оружейнаго мастера, а послѣднихъ въ оружейные мастера 2-го разряда, подвергать испытанію въ наукахъ по прилагаемымъ при семъ программамъ оружейныхъ школъ, утвержденнымъ Товарищемъ Генералъ-Фельдцейхмейстера для выпуска мастерами 2-го разряда, и затѣмъ по выдер-

жаніи сими послѣдними удовлетворительно экзамена по этимъ программамъ и пріобрѣтеніи званія оружейнаго мастера, при представленіи, послѣ того, за выслугу лѣтъ, къ производству къ класные оружейные мастера, не подвергать уже вторичному экзамену.

и 2) Таковые экзамены названымъ нижнимъ чинамъ производить при Окружныхъ Артиллерійскихъ Управленіяхъ въ особой экзаменной коммиси, которая должна быть составляема изъ лицъ по выбору Начальника Артиллеріи округа и при непременномъ участіи Штабъ Офицера осматривающаго оружіе въ войскахъ округа, который въ качествѣ члена экзаменатора по теоріи и практикѣ о ручномъ огнестрѣльномъ оружіи, обязанъ испытывать экзаменующихся изъ этаго предмета со всею подробностію и безъ всякаго послабленія.

Что же касается до вопроса относительно повышенія старшихъ оружейныхъ подмастерьевъ въ оружейные мастера 2-го разряда, то принимая въ соображеніе, что положеніями объ управленіи Артиллерійскою бригадою и мѣстными Артиллерійскими заведеніями, входящими въ составъ военныхъ округовъ, предоставлено право: а) командирамъ бригадъ — производить нижнихъ чиновъ унтеръ офицерскихъ званій изъ младшихъ въ старшіе и рядовыхъ въ унтеръ-офицеры нестроевыхъ званій, в) командирамъ: крѣпостныхъ Артиллерій, Лабораторій, Артиллерійскихъ Арсеналовъ военныхъ Округовъ и отдѣльныхъ мѣстнаго парка и склада — производить: фейерверкеровъ и нестроевыхъ унтеръ-офицеровъ изъ младшихъ въ старшіе, техническихъ мастеровъ и оберъ-фейерверкеровъ изъ низшаго разряда въ высшій и рядовыхъ въ унтеръ-офицеры нестроевыхъ званій, Его Высокопревосходительство изволилъ отозваться, что примѣняясь къ этому, тѣже Начальники частей должны производить на вакансіи старшихъ оружейныхъ подмастерьевъ въ оружейные мастера 2-го разряда, а сихъ послѣднихъ въ мастера 1-го разряда.

О вышеизложенномъ по приказанію Командующаго вой

скими, объявляется по войскамъ Московскаго военнаго округа, для руководства.

Приложеніе: Двѣ программы преподованія предметовъ въ Оружейныхъ школахъ по которымъ воспитанники старшаго класса, при выпускѣ, пріобрѣтаютъ званіе оружейнаго мастера 2-го разряда.

Подписалъ:

За отсутствіемъ Начальника Штаба,

Помощникъ его *Генералъ-Маіоръ Корево.*

По Окружному Штабу.

ПРАКТИЧЕСКІЙ КУРСЪ.

1) Кузнечное дѣло. Умѣть отковать мелкія вещи, отжечь, закалить и отпустить.

2) Слѣсарное дѣло. Приготовленіе ручныхъ инструментовъ сверла, шарошки, метчика и др., зубленіе пилъ.

3) Оружейное дѣло. Производство ружейныхъ частей и наружная отдѣлка ствола.

Приготовленіе ложи.

Пришайка колодки и мушки, правка ствола, фришеваніе и свинцованіе ствола; привертка коробки, повѣрка прицѣльной линіи.

Отдѣлка шомпола и штыка съ хомутикомъ. Отдѣлка, закалка и полировка всѣхъ замочныхъ частей и приборка, сборка замка. Окраска ствола, штыка и ложи, синеніе и вороненіе. Приготовленіе и исправленіе пульныхъ формъ и ружейной принадлежности. Сборка и разборка запирающихъ механизмовъ разныхъ системъ. Сборка и отладка ружья. Осмотръ оружія въ разобранномъ и собранномъ видѣ. Исправленіе поврежденныхъ частей оружія.

Вѣрно: Начальникъ отдѣленія, Главнаго Артиллерійскаго Управленія,

Полковникъ Григорьевъ.

Копія.

ПРОГРАММА.

Теоріи ручнаго огнестрѣльнаго оружія, для преподаванія въ оружейныхъ школахъ.

Предварительныя понятія объ оружіи вообще; виды оружія: холодное и огнестрѣльное, подраздѣленіе послѣдняго на артиллерійскія орудія и ручное огнестрѣльное оружіе.

Главныя условія при устройствѣ гладкоствольнаго ручнаго оружія.

Условія, необходимыя при устройствѣ нарѣзнаго ручнаго оружія.

Разные роды пуль, годныя для стрѣльбы изъ нарѣзнаго оружія.

Устройство канала нарѣзнаго ручнаго оружія.

Матеріалъ для стволовъ ручнаго оружія.

Условія, опредѣляющія вѣсъ ствола ручнаго оружія.

Подробности устройства ствола, заряжаемаго съ дула.

Устройство прицѣла и мушки.

Устройство шомпола.

Принадлежность для разряжанія, и чистки ствола ручнаго оружія, заряжаемаго съ дула.

Устройство ударнаго замка.

Устройство штыковыхъ лезвій разныхъ родовъ, прочихъ частей штыка и закрѣпленіе его на стволѣ.

Ложа и ея устройство.

Устройство прибора, сборка всѣхъ частей оружія.

Принадлежность для сбереженія оружія. Наружная отдѣлка оружія.

Условія, которымъ долженъ удовлетворить запирающій механизмъ ручнаго оружія, не говоря объ отдѣльныхъ запирающихъ приспособленіяхъ.

Устройство разныхъ запирающихъ приспособленій и обтюраторовъ.

Устройство папковыхъ металлическихъ и составныхъ патроновъ.

Устройство оружія, назначаемаго для стрѣльбы унитарными патронами.

Нѣкоторыя особенности въ устройствѣ оружія, заряжаемаго сзади.

Описаніе замѣчательнѣйшихъ образцовъ игольчатаго оружія: Дрейзе, Шаспо, Карне.

Описаніе замѣчательнѣйшихъ образцовъ оружія, заряжаемаго металлическими патронами. Разные роды запирающихъ механизмовъ этого оружія, экстракція гильзъ, устройство и расположеніе ударника, отъ чего зависитъ прочность и продолжительность службы механизма.

Замѣчательнѣйшіе образцы повторительнаго оружія.

Револьверы, магазинныя оружія.

Краткое понятіе о стрѣльбѣ изъ ручнаго оружія вообще.

ПРИКАЗАНІЕ

ПО ВОЙСКАМЪ МОСКОВСКАГО ВОЕННАГО ОКРУГА.

Москва. 31-го Іюля 1873 года.

№ 135.

Циркуляры Главнаго Штаба отъ 2, 3, и 10-го, сего Іюля за №№ 154, 155, 164 и 165-мъ, прилагаемые при семъ въ копіи, объявляется по войскамъ для свѣдѣнія, руководства и исполненія.

Подписалъ:

За отсутствіемъ Начальника Штаба,
Помощникъ его, *Генералъ-Маіоръ Корево.*

Копіи съ циркуляровъ Главнаго Штаба:

а) Отъ 2-го Іюня за № 154-мъ.

Въ разрѣшеніе возбужденнаго вопроса о порядкѣ увольненія въ кратковременные отпуски портупей-юнкеровъ и кандидатовъ на классную должность, по приказанію Военнаго Министра, объявляется по Военному вѣдомству къ руководству, что означенные нижніе чины, какъ не обязанные срочною службою, могутъ быть увольняемы въ кратковременные отпуски по правиламъ, для вольноопредѣляющихся установленнымъ, т. е. во всякое время года и на срокъ не свыше четырехъ мѣсяцевъ, при чемъ за все время таковыхъ отпусковъ они не должны пользоваться ни жалованьемъ, ни прочимъ довольствіемъ отъ казны.

б) Отъ 3-го Іюля за № 155-мъ.

Въ дополненіе къ циркуляру отъ 19 Мая сего года за № 116, Главный Штабъ объявляетъ при семъ по военному вѣдомству, препровожденный нынѣ Министромъ Финансовъ, списокъ городамъ 18 губерній,(*) въ коихъ квартирное довольствіе офицерскимъ чинамъ должно быть производимо на основаніи, Высочайше утвержденнаго 31 Мая 1872 года, мнѣнія Государственнаго Совѣта.

в) Отъ 10-го Іюля за № 164-мъ.

По соглашенію Министерствъ Внутреннихъ Дѣлъ и Финансовъ, кормовая дача арестантамъ, содержащимся въ мѣстахъ заключенія г. *Яренска* (Вологодской губерніи), съ 1-го Мая сего года *увеличена* противъ табели на настоящій годъ, до *восьми* коп. въ сутки на человѣка.

О чемъ объявляется по Военному вѣдомству, для руководства при кормовомъ довольствіи военныхъ арестантовъ, содержащихся въ тюрьмехъ гражданскаго вѣдомства.

г) Отъ 10-го Іюля за № 165-мъ.

Согласно 11-го пункта циркуляра по Военному вѣдомству, отъ 26 Марта 1869 г. за № 88, больные военные арестанты, содеежащіеся въ городскихъ тюрьмахъ, въ случаѣ болѣзни, пользуются въ больницахъ сихъ тюремъ, и за сіе производится, согласно 356 ст. 2 кн. 3 ч. Св. Воен. Пост. и 187 Уст. о содерж. подъ страж., отъ Интендантства плата по особымъ цѣнамъ, ежегодно установляемымъ для того Министерствомъ Внутреннихъ Дѣлъ, но съ вычетомъ отпускаемыхъ на прокормленіе означенныхъ арестантовъ во время содержанія ихъ въ тюрьмахъ кормовыхъ денегъ.

Вслѣдствіе возникшаго, при исполненіи означеннаго циркуляра, недоразумѣнія объ удержаніи кормовыхъ денегъ, объявляется по Военному вѣдомству къ руководству и исполненію, что вычетъ отпускаемыхъ на прокормленіе военныхъ

(*) Списокъ городамъ приложена къ циркуляру Главнаго Штаба за № 1-55мъ.

арестантовъ во время содержанія ихъ въ городскихъ тюрьмахъ кормовыхъ денегъ долженъ производиться только въ такомъ случаѣ, когда деньги эти были отпущены за время нахожденія арестантовъ въ тюремныхъ больницахъ; но если таковыхъ не было вытребовано, то и удерживать ихъ изъ платы, производимой за пользованіе больныхъ въ тюремныхъ больницахъ, не слѣдуетъ.

Подписалъ:

За отсутствіемъ Начальника Главнаго Штаба,
Помощникъ его, *Генералъ-Лейтенантъ Мещериновъ.*

По Окружному Штабу.

По Окружному Шоссу.